COLLEZIONE ALFA

LA STAMPA

COLLEZIONE ALFA

GIOVEDI' 1 LUGLIO 1999. ANNO 133. N. 178. L. 1.500(*) / € 0,77. L. 2.500(**) CON SPECCHIO • SPED. ABB. POSTALE 45% COMMA 20/B LEGGE 662/96 - TO • www.lastampa.it

Il governo vara il Dpef da 15 mila miliardi. Sindacati soddisfatti, il Polo: è un dietrofront

Manovra leggera e senza pensioni

D'Alema: ma sul welfare tratteremo con le parti sociali

VOTO FREDDO E AUTUNNO CALDO

Massimo Luciani

LA riforma delle pensioni esce dal Dpef e, forse, slitta alla prossima stagione. Una volta di più, grava sulle decisioni di un governo democratico il problema formidabile del consenso. L'ipotesi di procedere subito sulla strada della riforma è stata affondata proprio dall'incertezza sui margini di accettabilità sociale e politica dei provvedimenti: il «no» dei sindacati e quello del maggior partito della coalizione hanno fatto intuire che la battaglia sulle pensioni sarebbe stata troppo dura per il governo in carica, e Palazzo Chigi ha rapidamente accantonato l'obiettivo che, solo poco prima, sembrava aver fissato. Nulla di nuovo sotto il sole: in una democrazia parlamentare, la fiducia delle Camere i governi non debbono solo conquistarsela ma anche conservarla, ed è ovvio che è bene adottare provvedimenti delicati solo quando si può contare sull'accordo tra le principali parti sociali. Senza consenso parlamentare tra le parti sociali, insomma, non si fa molta strada.

Il fatto è, però, che di strada se ne fa poca anche se i governanti vengono eletti in competizioni disertate dagli elettori. Una partecipazione elettorale troppo bassa li rende inevitabilmente poco sicuri dalla legittimazione e dell'effettiva accettazione delle loro politiche, e la fermezza della loro azione non può non risentirne. In questa chiave, il segnale che viene dalle elezioni europee e soprattutto dalle amministrative è inquietante, se visto nella prospettiva delle politiche.

Nelle democrazie pluralistiche si auspica spesso una partecipazione elettorale bassa, perché altrimenti lo scontro politico si fa troppo acceso e le scelte di governo diventano più difficili. Si pensa poco, però, che se la partecipazione scende sotto un certo livello quelle scelte restano egualmente difficili, anche se per ragioni opposte. La politica deve avere una temperatura giusta, e non è affatto semplice capire quale sia e come si possa fare per mantenerla.

AGNELLI

«NON CREDO A UNA CRISI»

«Sulla previdenza un passo avanti e uno indietro. Il premier ci prova ma non ci riesce»

Marco Zatterin A PAG. 8

RETROSCENA

LA SOLITUDINE DI AMATO

Con lui si schiera solo il ministro socialista Piazza «Avremmo dovuto avere più coraggio»

Guido Tiberga A PAGINA 3

QUANTO CONTA LA SIMPATIA

Pierluigi Battista

IL *Financial Times* fa il sarcastico e suggerisce l'ipotesi che solo un handicap caratteriale del premier impedisca di attribuire a D'Alema i «pur significativi successi per l'Italia».

Un deputato diessino, uno studioso che è stato anche sottosegretario nel governo Prodi come Isaia Sales sferza, davanti al taccuino del cronista di *Repubblica*, la «straordinaria superbia» che emanerebbe dalla politica, ma soprattutto dai gesti di Massimo D'Alema.

Sul *Manifesto*, poi, come a sintetizzare la grande e incontenibile ira che all'indomani della disfatta di Bologna traspare da tante lettere ricevute e pubblicate dal «quotidiano comunista» e (con più prudenza) dall'*Unità*, si apprende che un lettore giudica il presidente del Consiglio un «satrapo diessino», concentrato di ogni antipatia, di ogni sgradevolezza, di ogni «superbia».

Ma non è sconcertante questa insistita sottolineatura del carattere a scapito dell'«oggettività» di un'azione, della grazia sulle opere? E a cosa rimanda questa predilezione per il modo di essere anziché per il fare, per l'estetico invece che per il pragmatico?

E' vero che Massimo D'Alema porta in sé la maledizione di una presunta «antipatia» che i suoi consiglieri si sono affannati a mitigare se non a vincere attraverso una drastica risistemazione del look dalemiano, una vigorosa riforma dell'eloquio pubblico e un'«umanizzazione» da ottenere anche attraverso la partecipazione allo show di Gianni Morandi.

Però c'è egualmente qualcosa di vagamente crudele, un briciolo di tardo-lombrosismo mal digerito e peggio applicato, nell'ipotizzare che a monte di una micidiale batosta elettorale ci sia un problema irrisolto di «gradevolezza» del premier.

Tra l'altro, ci sarebbe da chiedersi quanti presidenti del Consiglio nella storia d'Italia abbiano goduto della fama di «simpatici». E se l'ovvia personalizzazione della politica non debba ridurre ogni giudizio politico a valutazione sullo stile, sul sorriso e sulla personalità di un leader. Sarebbe davvero un antipatico eccesso.

LE SFILATE DI MODA A MILANO

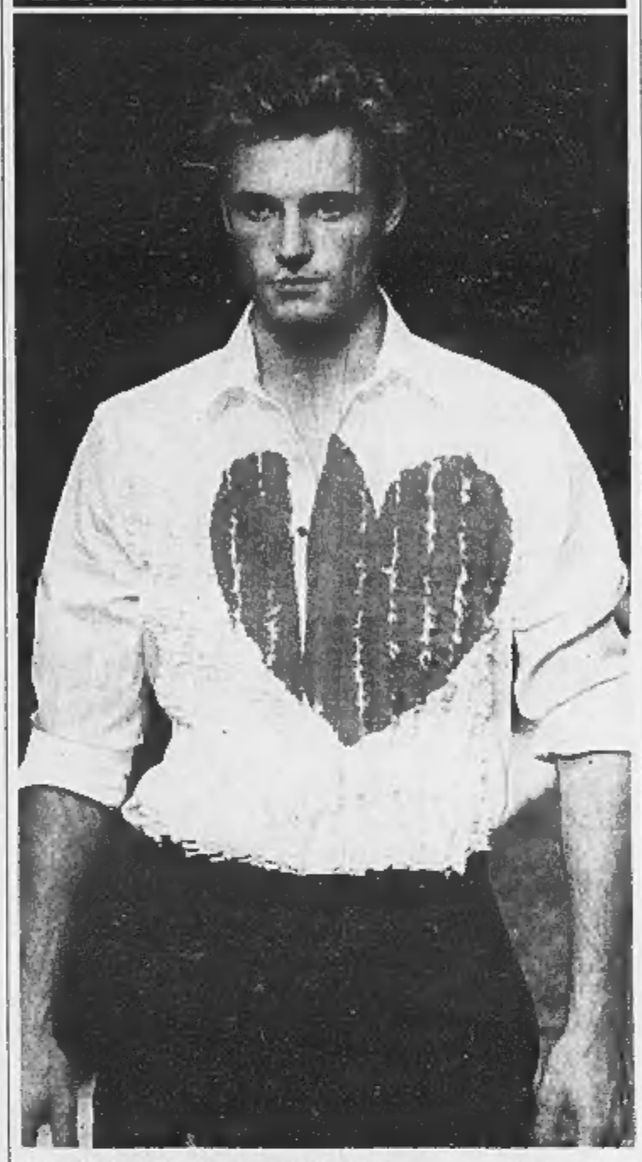

Tra le sfilate di ieri a Milano, un modello di Moschino — Amapane A PAG. 13

TUTTOLIBRI, TEMPO LIBERO

SIMENON & CAMILLERI

Tuttolibri cambia, nasce ttL

Dal giovedì al sabato, 12 pagine a colori, libri, cucina, arte e computer
Con un giallo di Georges Simenon presentato da Andrea Camilleri
Le pagelle di Raspelli, le guide di Petrini, Odb, i video di Tornabuoni, gli oggetti di Rodotà, l'Internet di Masera, i videogiochi di Maggiani...

Ieri Zurigo in tilt, Italia in testa nei ritardi

Nei cieli d'Europa ora vola il caos

ZURIGO. Due giorni di caos nel principale aeroporto svizzero: il nuovo centro di controllo, appena inaugurato, fa le bizze e funziona al 60 per cento. Di conseguenza nella sola giornata di ieri oltre 40 voli sono stati annullati e i restanti hanno viaggiato con ritardi fino a due ore. Sui ritardi - dovuti in parte alla guerra del Kosovo, in parte all'intasamento - una rivista specializzata calcola, in base ai dati di Eurocontrol, che l'Italia è sull'orlo del collasso e che soprattutto gli scali del Nord sono fortemente penalizzati. I maggiori ritardi si sono registrati sui voli in partenza da Malpensa e Linate, dove l'incremento del traffico nei primi 5 mesi del '99 è stato del 25%. Ma la maglia nera è detenuta da Venezia con ritardi medi di 43 minuti. La preoccupazione resta alta in quanto l'incremento di richiesta di voli a partire proprio da luglio per l'inizio delle grandi vacanze non potrà che aumentare i ritardi. A PAGINA 28

CASO D'ANTONA

RIVENDICAZIONE ANCHE A MILANO

La risoluzione Br davanti alla Pirelli-Bicocca Altre copie a Roma

SERVIZIO A PAGINA 7

NUOVA LEGGE

NIENTE CARCERE PER CHI HA L'AIDS

La norma vale anche per altre malattie Se il reato è grave arresti in ospedale

SERVIZIO A PAGINA 10

RIDATECI IL VERO UOMO

Chiara Beria di Argentine

NO, lo slip di pizzo, no. Già in passerella ho visto sfilare in clamorosa sequenza: pantaloni pitonati, camicie di raso aperte fino all'ombelico, completi rosa cipria, cobra dorati ricamati tra le cosce. E ancora. Giovanotti con la coda di cavallo ondeggiante sul fondo schiena, gli occhioni al kajal e brillanti ai lobi.
Saranno almeno sexy? Casomai inquietanti. Comunque: «Se uno dei miei figli mi arriva a casa conciato così, lo metto sotto la doccia fredda», è il mio primo pensiero.

Ma c'è di più. Il maschio alla moda infine si spoglia e appare, tutto liscio e depilato, sul suo costumino di pizzo color carne. Nostalgia. C'era una volta l'uomo, elegante e magari fin orgoglioso della sua virilità. Caratteristica, quest'ultima, che deve essere ritenuta decisamente superata e persino un po' cafona da molti stilisti.

Del resto, la moda è prima di tutto business. Evidentemente ciò che ha il sapore di maschio oggi non tira più, ovvero non ha mercato. Ciò che seduce e si vende è l'ambiguità. Perciò occhio! Signore: anche sotto il completo in pelle nera - che fa tanto brutalone - può, poi, spuntare quel delicato slip.
Pazienza, contenti loro. E pensare che se a noi era risparmiato il servizio militare, lor signori non conoscevano la noia della ceretta dall'estetista.
Chic? Senza più peli superflui ma accessoriato con pantofole zebrate, tigrate, maculate, damascate l'uomo così griffato e così nudo fa rimpiangere l'eleganza dei nonni. Quei bei tweed un po' lisi e le camicie rigorosamente bianche; per l'estate quei bei lini e le giacche in serge nera; quelle vecchie scarpe di cuoio e quell'odor di tabacco. Domanda: alla fine di queste passerelle rimpiangeremo anche i pudici mutandoni del nonno?

FESTA PROMESSA DAL REGISTA E POI RINVIATA A TORINO

Kusturica snobba i suoi zingari

Mario Baudino

VERRO' a prendere un caffè da voi: il regista Emir Kusturica l'ha detto in inglese, ai gitani di Torino, senza rendersi conto che l'espressione, tradotta in italiano, suona vagamente beffarda, e proprio a causa di un vecchio film. Ci andrà oggi, ma con un giorno di ritardo che sa tanto di delusione. I Rom lo aspettavano ieri, prima del concerto serale che avrebbe tenuto a Collegno, suonando il basso con il complesso «No Smoking», nel loro campo più vasto, quello in strada dell'Arrivore. Avevano preparato una vera festa gitana per il regista che ha trasformato in oggetto di culto la loro musica, che ha preso la loro cultura e, su un piano, come dice lui, di «realismo magico», ne ha fatto un modello di libertà spirituale, arguzia, fantasia.

Dal «Tempo dei gitani», bel film dell'89, fino ad «Underground» e al recente «Gatto nero, gatto bianco», gli zingari sono diventati un'altra cosa. Per certi versi sono riusciti a entrare nella fantasia anche di chi, per strada, li guarda con diffidenza se non disprezzo. Kusturica ha avuto molto da loro (la musica, le storie, i colori) e ha fatto molto per loro. Ma ieri, a causa delle lunghe prove, ha cancellato all'ultimo momento la sua presenza alla festa. Orchestra, tavola imbandita, striscioni di benvenuto, e tutti i Rom con i loro abiti più belli hanno atteso invano. Invece del famoso regista sono arrivati dieci biglietti d'ingresso portati da Paolo Rossi, un invito sotto e forse sul palco, e la promessa d'una visita per l'indomani, cioè oggi. Di più non si poteva. Cause di forza maggiore.

Per Kusturica, che è stato in decine di campi nomadi, e non solo in Jugoslavia, uno più, uno meno, non fa quella gran differenza. Per i Rom di Torino la differenza c'è: è una festa che si arrota su se stessa, e non riesce a cominciare. Nemmeno un buon soggetto da film. A PAGINA 28

Il Prestito Personale.

a Dipendenti, Autonomi, Pensionati, Casalinghe e Agricoltori
anche a Dipendenti che hanno avuto disguidi

da 3 a 15 milioni entro 24 ore a casa vostra

Numero Verde Gratuito
167-266486
dal Lunedì al Venerdì dalle 9.00 alle 19.00
Sabato dalle 8.30 alle 14.30

FORUS

ESTATE

LA REGINA DI CAPRI

Monicelli, Moravia le Kessler, la Bardot Parla Assunta Iacono che per mezzo secolo ha ospitato il riposo di vip e attori nel suo stabilimento ai Faraglioni

Alain Elkann A PAGINA 12

A Firenze la più lunga iscrizione scoperta nel secolo. Giallo sul resto del tesoro

Su una lamina il segreto degli Etruschi

Servirà a svelare l'enigma della loro scrittura

FIRENZE. In sette frammenti di bronzo, l'ultimo giallo etrusco. E' stata presentata ieri a Firenze la «Tabula Cortonensis», la più lunga iscrizione dell'antico popolo venuta alla luce nel nostro secolo: 40 righe di testo, probabilmente il verbale di una transazione o un atto ancora più importante. Il glottologo Luciano Agostiniani è riuscito a decifrare l'intero documento e tradurne qualche brano. Un piccolo ma importante passo per approfondire la conoscenza di una lingua che è rimasta finora impenetrabile. Resta invece coperto dal mistero il destino del tesoro che probabilmente venne rinvenuto insieme alle lamine. Tessandori A PAGINA 27

90701
9 771122 176003

(*)PREZZO + TARIFFE: L. 1.500. E A RICHIESTA ANCHE: «IL MATTINO DELL'ALTO ADIGE»: L. 1.700. E ANCHE IL «CORRIERE»: (**)CON SPECCHIO AL SABATO ABBONAMENTO OBBLIGATORIO TRANNE CHE IN PIEMONTE, LIGURIA E VALLE D'AOSTA. PREZZI ESTERO: AUSTRALIA $ A. 4.00; ARGENTINA Pesos 4, AUSTRIA SC. 26 (€ 1.89), BELGIO FR. 75 (€ 1.86), BRASILE Bri 4.20; CANADA $ C. 3; CIPRO Cyl. 1.10; CZ-RCS 58; DANIMARCA KR. 15; EGITTO L.P.E. 1.80; FINLANDIA FMK 10 (€ 1.68); FRANCIA FR. 12 (€ 1.83); GERMANIA D.M. 3.50 (€ 1.79); GRECIA DR. 600; INGHILTERRA P. 1.30; LUSSEMBURGO FL. 70 (€ 1.86), MALTA Cents 50; MESSICO MS 10; NORVEGIA KR. 15; OLANDA FL. 4 (€ 1.82); PORTOGALLO Esc. 350 (€ 1.75); SPAGNA Pts. 250 (€ 1.50); CANARIE Pes. 300; SVEZIA SKR. 15; SVIZZERA FRS. 2.80; CANTON TICINO FRS. 2.50; UNGHERIA HUF 250; USA $ 2.50

COLLIRIO ALFA

LA STAMPA

GIOVEDI' 1 LUGLIO 1999. ANNO 133. N. 178. L. 1.500* / € 0,77. L. 2.500** CON SPECCHIO • SPED. ABB. POSTALE 45% COMMA 20/B LEGGE 662/96 - TO • www.lastampa.it

COLLIRIO ALFA

Il governo vara il Dpef da 15 mila miliardi. Sindacati soddisfatti, il Polo: è un dietrofront

Manovra leggera e senza pensioni

D'Alema: ma sul welfare tratteremo con le parti sociali

VOTO FREDDO E AUTUNNO CALDO

Massimo Luciani

LA riforma delle pensioni esce dal Dpef e, forse, slitta alla prossima stagione. Una volta di più, grava sulle decisioni di un governo democratico il problema formidabile del consenso. L'ipotesi di procedere subito sulla strada della riforma è stata affondata proprio dall'incertezza sui margini di accettabilità sociale e politica dei provvedimenti: il «no» dei sindacati e quello del maggior partito della coalizione hanno fatto intuire che la battaglia sulle pensioni sarebbe stata troppo dura per il governo in carica, e Palazzo Chigi ha rapidamente accantonato l'obiettivo che, solo poco prima, sembrava aver fissato. Nulla di nuovo sotto il sole: in una democrazia parlamentare, la fiducia delle Camere i governi non debbono solo conquistarsela ma anche conservarla, ed è ovvio che è bene adottare provvedimenti delicati solo quando si può contare sull'accordo tra le principali parti sociali. Senza consenso parlamentare tra le parti sociali, insomma, non si fa molta strada.

Il fatto è, però, che di strada se ne fa poca anche se i governanti vengono eletti in competizioni disertate dagli elettori. Una partecipazione elettorale troppo bassa li rende inevitabilmente poco sicuri dalla legittimazione e dell'effettiva accettazione delle loro politiche, e la fermezza della loro azione non può non risentirne. In questa chiave, il segnale che viene dalle elezioni europee e soprattutto dalle amministrative è inquietante, se visto nella prospettiva delle politiche.

Nelle democrazie pluralistiche si auspica spesso una partecipazione elettorale bassa, perché altrimenti lo scontro politico si fa troppo acceso e le scelte di governo diventano più difficili. Si pensa poco, però, che se la partecipazione scende sotto un certo livello quelle scelte restano egualmente difficili, anche se per ragioni opposte. La politica deve avere una temperatura giusta, e non è affatto semplice capire quale sia e come si possa fare per mantenerla.

AGNELLI

«NON CREDO A UNA CRISI»

«Sulla previdenza un passo avanti e uno indietro. Il premier ci prova ma non ci riesce»

Marco Zatterin A PAG. 11

RETROSCENA

LA SOLITUDINE DI AMATO

Con lui si schiera solo il ministro socialista Piazza «Avremmo dovuto avere più coraggio»

Guido Tiberga A PAGINA 3

Pierluigi Battista

QUANTO CONTA LA SIMPATIA

IL *Financial Times* fa il sarcastico e suggerisce l'ipotesi che solo un handicap caratteriale del premier impedisca di attribuire a D'Alema i «pur significativi successi per l'Italia».

Un deputato diessino, uno studioso che è stato anche sottosegretario nel governo Prodi come Isaia Sales sferza, davanti al taccuino del cronista di *Repubblica*, la «straordinaria superbia» che emanerebbe dalla politica, ma soprattutto dai gesti di Massimo D'Alema.

Sul *Manifesto*, poi, come a sintetizzare la grande e incontenibile ira che all'indomani della disfatta di Bologna traspare da tante lettere ricevute e pubblicate dal «quotidiano comunista» e (con più prudenza) dall'*Unità*, si apprende che un lettore giudica il presidente del Consiglio un «satrapo diessino», concentrato di ogni antipatia, di ogni sgradevolezza, di ogni «superbia».

Ma non è sconcertante questa insistita sottolineatura del carattere a scapito dell'«oggettività» di un'azione, della grazia sulle opere? E a cosa rimanda questa predilezione per il modo di essere anziché per il fare, per l'estetico invece che per il pragmatico?

E' vero che Massimo D'Alema porta in sé la maledizione di una presunta «antipatia» che i suoi consiglieri si sono affannati a mitigare se non a vincere attraverso una drastica risistemazione del look dalemiano, una vigorosa riforma dell'eloquio pubblico e un'«umanizzazione» da ottenere anche attraverso la partecipazione allo show di Gianni Morandi.

Però c'è egualmente qualcosa di vagamente crudele, un briciolo di tardo-lombrosismo mal digerito e peggio applicato, nell'ipotizzare che a monte di una micidiale batosta elettorale ci sia un problema irrisolto di «gradevolezza» del premier.

Tra l'altro, ci sarebbe da chiedersi quanti presidenti del Consiglio nella storia d'Italia abbiano goduto della fama di «simpatici». E se l'ovvia personalizzazione della politica non debba ridurre ogni giudizio politico a valutazione sullo stile, sul sorriso e sulla personalità di un leader. Sarebbe davvero un antipatico eccesso.

LE SFILATE DI MODA A MILANO

Tra le sfilate di ieri a Milano, un modello di Moschino

Amapane A PAG. 13

TUTTOLIBRI, TEMPO LIBERO

SIMENON & CAMILLERI

Tuttolibri cambia, nasce ttL

Dal giovedì al sabato, 12 pagine a colori, libri, cucina, arte e computer
Con un giallo di Georges Simenon presentato da Andrea Camilleri
Le pagelle di Raspelli, le guide di Petrini, Odb, i video di Tornabuoni, gli oggetti di Rodotà, l'Internet di Masera, i videogiochi di Maggiani...

Ieri Zurigo in tilt, Italia in testa nei ritardi

Nei cieli d'Europa ora vola il caos

ZURIGO. Due giorni di caos nel principale aeroporto svizzero: il nuovo centro di controllo, appena inaugurato, fa le bizze e funziona al 60 per cento. Di conseguenza nella sola giornata di ieri oltre 40 voli sono stati annullati e i restanti hanno viaggiato con ritardi fino a due ore. Sui ritardi - dovuti in parte alla guerra del Kosovo, in parte all'intasamento - una rivista specializzata calcola, in base ai dati di Eurocontrol, che l'Italia è sull'orlo del collasso e che soprattutto gli scali del Nord sono fortemente penalizzati. I maggiori ritardi si sono registrati sui voli in partenza da Malpensa e Linate, dove l'incremento del traffico nei primi 5 mesi del '99 è stato del 25%. Ma la maglia nera è detenuta da Venezia con ritardi medi di 43 minuti. La preoccupazione resta alta in quanto l'incremento di richieste di voli a partire proprio da luglio per l'inizio delle grandi vacanze non potrà che aumentare i ritardi. A PAGINA 20

CASO D'ANTONA

RIVENDICAZIONE ANCHE A MILANO

La risoluzione Br davanti alla Pirelli-Bicocca Altre copie a Roma

SERVIZIO A PAGINA 7

NUOVA LEGGE

NIENTE CARCERE PER CHI HA L'AIDS

La norma vale anche per altre malattie Se il reato è grave arresti in ospedale

SERVIZIO A PAGINA 10

RIDATECI IL VERO UOMO

Chiara Beria di Argentine

NO, lo slip di pizzo, no». Già in passerella ho visto sfilare in clamorosa sequenza: pantaloni pitonati, camicie di raso aperte fino all'ombelico, completi rosa cipria, cobra dorati ricamati tra le cosce. E ancora. Giovanotti con la coda di cavallo ondeggiante sul fondo schiena, gli occhioni al kajal e brillanti ai lobi.

Saranno almeno sexy? Casomai inquietanti. Comunque: «Se uno dei miei figli mi arriva a casa conciato così, lo metto sotto la doccia fredda», è il mio primo pensiero.

Ma c'è di più. Il maschio alla moda infine si spoglia e appare, tutto liscio e depilato, nel suo costumino di pizzo color carne. Nostalgia. C'era una volta l'uomo, elegante e magari fin orgoglioso della sua virilità. Caratteristica, quest'ultima, che deve essere ritenuta decisamente superata e persino un po' cafona da molti stilisti.

Del resto, la moda è prima di tutto business. Evidentemente ciò che ha il sapore di maschio oggi non tira più, ovvero non ha mercato. Ciò che seduce e si vende è l'ambiguità. Perciò occhio! Signore: anche sotto il completo in pelle nera - che fa tanto brutalone - può, poi, spuntare quel delicato slip.

Pazienza, contenti loro. E pensare che se a noi era risparmiato il servizio militare, lor signori non conoscevano la noia della ceretta dall'estetista.

Chic? Senza più peli superflui ma accessoriato con pantofole zebrate, tigrate, maculate, damascate l'uomo così griffato e così narciso fa rimpiangere l'eleganza dei nonni. Quei bei tweed un po' lisi e le camicie rigorosamente bianche; per l'estate quei bei lini e le giacche in serge nera; quelle vecchie scarpe di cuoio e quell'odor di tabacco. Domanda: alla fine di queste passerelle rimpiangeremo anche i pudici mutandoni del nonno?

FESTA PROMESSA DAL REGISTA E POI RINVIATA A TORINO

Kusturica snobba i suoi zingari

Mario Baudino

VERRO' a prendere un caffè da voi: il regista Emir Kusturica l'ha detto in inglese, ai gitani di Torino, senza rendersi conto che l'espressione, tradotta in italiano, suona vagamente beffarda, e proprio a causa di un vecchio film. Ci andrà oggi, ma con un giorno di ritardo che sa tanto di delusione. I Rom lo aspettavano ieri, prima del concerto serale che avrebbe tenuto a Collegno, suonando il basso con il complesso «No Smoking», nel loro campo più vasto, quello in strada dell'Arrivore. Avevano preparato una vera festa gitana per il regista che ha trasformato in oggetto di culto la loro musica, che ha preso la loro cultura e, su un piano, come dice lui, di «realismo magico», ne ha fatto un modello di libertà spirituale, arguzia, fantasia.

Dal «Tempo dei gitani», bel film dell'89, fino ad «Underground» e al recente «Gatto nero, gatto bianco», gli zingari sono diventati un'altra cosa. Per certi versi sono riusciti a entrare nella fantasia anche di chi, per strada, li guarda con diffidenza se non disprezzo. Kusturica ha avuto molto da loro (la musica, le storie, i colori) e ha fatto molto per loro. Ma ieri, a causa delle lunghe prove, ha cancellato all'ultimo momento la sua presenza alla festa. Orchestra, tavola imbandita, striscioni di benvenuto, e tutti i Rom con i loro abiti più belli hanno atteso invano. Invece del famoso regista sono arrivati dieci biglietti d'ingresso portati da Paolo Rossi, un invito sotto e forse sul palco, e la promessa d'una visita per l'indomani, cioè oggi. Di più non si poteva. Cause di forza maggiore.

Per Kusturica, che è stato in decine di campi nomadi, e non solo in Jugoslavia, uno più, uno meno, non fa quella gran differenza. Per i Rom di Torino la differenza c'è: è una festa che si arrota su se stessa, e non riesce a cominciare. Nemmeno un buon soggetto da film. A PAGINA 29

Il Prestito Personale.

a Dipendenti, Autonomi, Pensionati, Casalinghe e Agricoltori anche a Dipendenti che hanno avuto disguidi

da 3 a 15 milioni entro 24 ore a casa vostra

167-266486

dal Lunedì al Venerdì dalle 9.00 alle 19.00 Sabato dalle 8.30 alle 14.00

FORUS

ESTATE

LA REGINA DI CAPRI

Monicelli, Moravia le Kessler, la Bardot Parla Assunta Iacono che per mezzo secolo ha ospitato il riposo di vip e attori nel suo stabilimento ai Faraglioni

Alain Elkann A PAGINA 12

A Firenze la più lunga iscrizione scoperta nel secolo. Giallo sul resto del tesoro

Su una lamina il segreto degli Etruschi

Servirà a svelare l'enigma della loro scrittura

FIRENZE. In sette frammenti di bronzo, l'ultimo giallo etrusco. E' stata presentata ieri a Firenze la «Tabula Cortonensis», la più lunga iscrizione dell'antico popolo venuta alla luce nel nostro secolo: 40 righe di testo, probabilmente il verbale di una transazione o un atto ancora più importante. Il glottologo Luciano Agostiniani è riuscito a decifrare l'intero documento e tradurne qualche brano. Un piccolo ma importante passo per approfondire la conoscenza di una lingua che è rimasta finora impenetrabile. Resta invece coperto dal mistero il destino del tesoro che probabilmente venne rinvenuto insieme alle lamine. Tessandori A PAGINA 27

9 771122 176003 90701

(*)PREZZI «TURISTICI»: L. 1.800. E A RICHIESTA ANCHE «IL MATTINO DELL'ALTO ADIGE» - L. 1.700. E ANCHE IL «CORRIERE» - (**) CON SPECCHIO. AL SABATO ABBONAMENTO OBBLIGATORIO TRANNE CHE IN PIEMONTE, LIGURIA E VALLE D'AOSTA. PREZZI ESTERO: AUSTRALIA $ A 4.00; ARGENTINA Pesos 4; AUSTRIA SC 26 (e 1.89); BELGIO FB 75 (e 1.86); BRASILE $R 4.20; CANADA $ C 3; CIPRO Cyp. 1.10; CZ-ACS 56; DANIMARCA KR. 15; EGITTO L.E.P.6; IRLANDA PUN. 1.6 (e 1.66); FRANCIA FR. 12 (e 1.83); GERMANIA D.M. 3.50 (e 1.78); GRECIA DR. 500; INGHILTERRA P. 1.30; LUSSEMBURGO FL. 75 (e 1.86); MALTA Cents 50; MESSICO NS 10; NORVEGIA KR. 15; OLANDA FL. 4 (e 1.82); PORTOGALLO Esc. 350 (e 1.75); SPAGNA Pts. 250 (e 1.50); CANARIE Pts. 300; SVEZIA SKR. 15; SVIZZERA FRS. 2.80; CANTON TICINO FRS. 2.50; UNGHERIA HUF 250; USA $ 2.50

L'avvocato all'assemblea Ifi: il premier e il governo hanno vissuto giorni difficili

«Non mi stupirei se proponessero l'aumento della benzina: già il costo della guerra in Abissinia venne pagato così»

«La questione della previdenza va affrontata ma è difficile da trattare anche per la sinistra»

«Questo è il secolo degli americani: hanno fatto grande il loro paese noi invece abbiamo distrutto l'Europa con due guerre»

«Sono contrario a sospendere l'applicazione del patto di stabilità Se si parte così non si finisce più»

Agnelli: non credo a una crisi

«D'Alema più popolare a Washington che a Bologna»

Marco Zatterin
TORINO

La sinistra ha perso Bologna perché è stanca, come lo è D'Alema che al governo ha vissuto giorni difficili. Ora, spiega Giovanni Agnelli, la questione di una necessaria riforma della previdenza rende il cammino della maggioranza ancora più carico di insidie, e costringe il presidente del Consiglio a spingersi avanti e poi a tornare indietro. Non dovrebbe comunque esserci una crisi, assicura il presidente d'onore della Fiat, non in tempi brevi. Ma l'esigenza di rimpinguare le casse dello Stato finirà per suggerire un aumento della benzina, vecchia abitudine italiana, come diceva una canzone d'altri tempi: «Faccetta nera, bell'abissina, ci ha fatto andare a 3 e 90 la benzina».

In chiusura della calda stagione delle assemblee societarie, Giovanni Agnelli approva il bilancio dell'Ifi, la cassaforte finanziaria di famiglia, e poi affronta in una conferenza stampa tutti i temi caldi della politica e dell'economia. Si parla della Fiat impegnata nella sua corsa verso l'eccellenza (si veda servizio nelle pagine economiche, *ndr*), ma anche dello scenario in cui si muove il gruppo torinese, della congiuntura che non va e che impone altri sacrifici, dell'Europa debole, della sinistra che si interroga sulla sconfitta emiliana, dell'eventualità di un aumento del pieno che venga in soccorso ai conti dello Stato e alla stabilità del governo consentendogli di alleggerire l'intervento sulle pensioni. «Già il prezzo della guerra in Abissinia fu pagato dalla benzina - risponde Giovanni Agnelli ai giornalisti -Non mi sorprende che lo chiedano. E non mi stupirebbe se lo ottenessero. D'altra parte Cofferati ha oggi tra gli aderenti al suo sindacato soprattutto pensionati e lavoratori anziani; è difficile pretendere che non si batta per la difesa della previdenza così com'è. Abbiamo visto cosa accadde quando Dini fece la sua proposta: portò in piazza più di un milione di persone».

Quella della previdenza è una questione spinosa per il governo...

«E' un problema che va affrontato ed è difficile da trattare. Una volta si diceva che sarebbe stato più facile per i governi di sinistra. Ho invece l'impressione che D'Alema quando ci prova non ci riesca. Fa un passo avanti e uno indietro. L'unica persona che nella storia recente della politica è riuscita in questa operazione è stata la signora Thatcher».

Con l'economia che non cresce, sentito l'intervento auspicato sulla previdenza, e archiviato l'esito del voto amministrativo a Bologna, si parla di una crisi di governo in autunno. Come giudica questa ipotesi?

«Ho visto che c'è chi prevede dopo il referendum (il cui giudizio è stato dubbio), dopo le elezioni europee (il cui giudizio è stato invece chiaro) e dopo quelle amministrative, e di Bologna in particolare (il risultato è stato chiarissimo), che il governo possa essere messo in crisi. Io non credo che questo avverrà a breve termine».

Che peso ha avuto la polemica sulla previdenza nell'indebolimento elettorale della sinistra?

«La questione pensioni ha certamente avuto un ruolo, ma solo parziale. Io credo che ora la sinistra sia affaticata, che lo sia questa parte del governo, come del resto lo è anche Bologna. Mi pare poi che D'Alema abbia avuto vita difficile. Appena ha assunto la presidenza del consiglio ha dovuto affrontare il caso Ocalan, poi è venuta la guerra che ha gestito molto bene. Non era un compito facile con la maggioranza che aveva. Alla fine è però risultato popolare a Washington e impopolare a Bologna».

L'Italia non è riuscita a rispettare alla lettera i parametri del Trattato di Maastricht per la moneta unica. Germania e Francia sono anche in difficoltà. La conseguenza è che si parla dell'ipotesi di sospendere temporaneamente l'applicazione del patto di stabilità. Che ne pensa?

«Sono contrario. Se si comincia a giocare col patto di stabilità, poi non si finisce più».

Non le pare che dopo la grande tensione per l'euro, il dibattito sull'integrazione continentale stia ora passando in secondo piano?

«Lo era già prima. In questo secolo, a partire dal 1914, l'Europa non ha fatto che declinare e gli Stati Uniti non hanno smesso di crescere. Questo è il secolo americano. Noi siamo sempre pronti a criticarli, ma mentre loro hanno fatto l'America noi abbiamo distrutto l'Europa con due guerre civili e tutti i disordini che ne sono conseguiti».

Gli americani sono più ricchi...

«No, sono stati molto bravi. Da noi era diverso, c'erano nazioni e nazionalismo, abbiamo avuto le disgrazie del fascismo e del comunismo, siamo stati coinvolti nelle guerre mondiali, in quella di Spagna, e ancora. Le ragioni storiche del nostro carrarmato sono numerose».

UMBERTO AGNELLI

«Dall'Emilia un buon segnale»

TORINO. La vittoria del centrodestra a Bologna rappresenta un segnale positivo per il sistema politico italiano. Umberto Agnelli - che ieri ha parlato a Torino in una conferenza stampa svoltasi al termine dell'assemblea dell'Ifi di cui è vicepresidente - ha commentato il successo del sindaco Giorgio Guazzaloca, che ha sfilato alla sinistra una roccaforte storica, affermando che la «dimostrazione del fatto che in una città rossa possa esserci un'alternazione costituisce una grossa vittoria della democrazia». Parlando poi del secolo difficile dell'Europa e del predominio avuto dagli americani, Agnelli ha espresso l'auspicio che il nuovo millennio che sta per cominciare possa portare un cambiamento e un miglioramento nel ruolo svolto e dell'identità del vecchio continente sullo scacchiere internazionale.

«Non mi sorprende che Cofferati si batta per difendere la previdenza com'è: i suoi aderenti sono soprattutto pensionati»

Qui accanto il segretario della Cgil Sergio Cofferati
Nella foto in alto l'avvocato Giovanni Agnelli con il fratello Umberto ieri all'assemblea dell'Ifi

PERSONE

Sindacati fuori moda?

Lietta Tornabuoni

NON sarà un po' ridicolo accusare i sindacati di difendere «la propria membership», ossia gli iscritti, ossia i lavoratori? Cos'altro dovrebbero fare? Non è questa la loro funzione, la ragione per cui esistono? Creare posti di lavoro non è compito dei sindacati, né è loro compito interessarsi alle torve discussioni che tendono a mettere i figli contro i padri attribuendo ai padri che lavorano la colpa della disoccupazione giovanile e pretendendo che siano loro a risolvere il problema cedendo ai figli il proprio posto. I sindacati raccolgono e difendono i lavoratori o gli ex lavoratori: rimediare alla mancanza di lavoro, questione europea e mondiale di fine secolo, spetta al governo e agli organismi internazionali.

Non sarà un po' frivolo accusare i sindacati di non essere aggiornati, di non essere alla moda? Se l'attualità e la voga sono rappresentati dal lavoro precario e non garantito o dai licenziamenti, è una fortuna per i lavoratori che i sindacati restino fuori moda. Non sarà un po' grottesco accusarli d'essere conservatori, d'opporsi al cambiamento? E' ovvio che il cambiamento non è un bene in sé, in assoluto. Bisogna vedere cosa cambia, come. E pure sul termine «conservatore» occorre intendersi: questo conservatorismo (tanto praticato concretamente e molto deplorato verbalmente) diventa positivo se quel che si vuole conservare è quanto esiste di buono nella legislazione e nelle regole italiane, a esempio la Costituzione o i diritti dei lavoratori. Non sarà un po' sleale accusare i sindacati di rimanere al di fuori della realtà, arcaici e testardi, quando da anni tutto il nuovo (ingresso in Europa, flessibilità salariali, contratti d'area, patti territoriali) è stato concordato con sindacati fin troppo accomodanti?

Naturalmente, non è certo la prima volta che i sindacati diventano bersaglio di accuse, vengono insolentiti: è spesso andata così, da quando li si definiva (e spesso era vero) «cinghie di trasmissione», veicoli di politiche di partito nella società, a quando si imputava loro la responsabilità degli egoismi di classe e di azioni estreme, a quando si attribuiva loro un cattivo andamento economico del Paese e le colpe dei corporativismi ricattatori.

Magari tutte queste accuse esprimono qualcos'altro. I sindacati sono protagonisti e simbolo d'un conflitto di interessi che è forse l'unico ineliminabile. Il terreno sindacale è spesso quello che peggio sopporta accordi degli opposti, compromessi, unità d'intenti diversi, quella conciliazione dei contrari perseguita invece dalla politica. Non siamo in Danimarca, da noi i capitalisti illuminati sono pochi, le lotte tra datori di lavoro e lavoratori si svolgono in termini ancora molto semplici: c'è chi vuole pagare il meno possibile e far lavorare il più possibile, c'è chi vuole essere pagato al giusto e scansare lo sfruttamento. In questa contesa i sindacati sono anche mediatori, ma soprattutto (con cedimenti ed errori, si capisce) difensori di una parte: sarà questo che li fa giudicare dalla parte opposta antiquati, pavidi, antimoderni, datati, conservatori eccetera.

CHI PAGA

I giorni tremendi delle tasse da pagare (come sempre, non senza code interminabili, moduli introvabili, disposizioni incomprensibili e altri fastidi tormentosi per i contribuenti) fanno riflettere: chi le paga tutte e davvero, le tasse? Non i milioni di lavoratori in nero che se pagassero le tasse forse non arriverebbero a sopravvivere. Non i grandi contribuenti virtuali, che dispongono di uffici specializzati e detrazioni vantaggiose. Rimane la sterminata classe media dei dipendenti coatti: quella sì, paga.

IL LEADER DELLA CISL «ALLA FINE HA VINTO LA RAGIONE»

«Senza di noi non vanno lontano»

D'Antoni: Palazzo Chigi riconosce i suoi errori

intervista

Roberto Ippolito
ROMA

FESTA grande. Sergio D'Antoni, numero uno della Cisl, non maschera l'esultanza per la scomparsa degli interventi sulle pensioni dal documento di programmazione economico-finanziaria.

Ma allora, D'Antoni, si sente vincitore?

«Più che definirmi vincitore personalmente, direi che ha vinto la ragione».

Ma cosa significa, dal suo punto di vista, che ha prevalso la ragione?

«La vittoria della ragione vuol dire la vittoria della concertazione, il confronto tra governo, sindacati e imprese per governare l'Italia. E' stato sconfitto l'attacco scatenato da destra e da sinistra alla concertazione».

E quindi...

«... quindi si è capito che senza o addirittura contro le organizzazioni dei lavoratori non si va molto lontano. Mi pare evidente che il Dpef rappresenti un passo indietro e il riconoscimento di un errore».

Rivendica di aver bloccato il governo?

«Le sfide lanciate in questi giorni tornano al giusto posto, cioè a casa. Si sono accorti che il sindacato è l'unico che ha innovato in questi anni e sfidarlo sul terreno dell'innovazione, utilizzando le pensioni, era assurdo».

Ma le pensioni non restano un problema?

«Per tanti (soprattutto chi è sicuro di non essere toccato) sì, per noi no. La nostra linea è precisa e non la modifichiamo di una virgola: nel 2001 deve essere compiuta la verifica dell'andamento dei conti del sistema previdenziale per valutare se nel 2005 o 2006, come da qualche parte viene sostenuto, si forma la gobba, cioè lo squilibrio fra entrate e uscite».

Il governo prevede un confronto sullo stato sociale.

«Siamo interessati a discutere di riforma dello stato sociale, ma non siamo disposti a nessuno scambio fra la spesa per le pensioni e altre voci dello stato sociale. Il sistema previdenziale per noi è in equilibrio».

Come valuta i tagli alla spesa pubblica per 15 mila miliardi indicati nel Dpef?

«Gli eventuali risparmi relativi alla spesa generale dello Stato devono essere destinati alle urgenze: quando si decise l'introduzione del riccometro, il meccanismo per l'assegnazione di alcune prestazioni come la sanità o gli asili, si disse che il ricavato sarebbe stato indirizzato al diritto allo studio. Questo deve accadere ed è la filosofia giusta».

Non vede quindi problemi per la spesa sociale?

«E' importante che il governo, dopo le nostre prese di posizione, ammetta che la spesa sociale non può diminuire e qualunque eventuale cambiamento del peso delle diverse voci si realizza con la concertazione. Tutto questo è motivo di soddisfazione, ma una volta arrivati al chiarimento devo anche dire che trovo il documento di programmazione rinunciatario».

Perché esprime questo giudizio?

«Il Dpef è rinunciatario sulla crescita dell'economia e sulla necessità di impostare una battaglia in Europa per considerare gli investimenti fuori del patto di stabilità, ovvero per scomputarli dal calcolo del deficit pubblico».

Il segretario della Cisl Sergio D'Antoni

«Sì alla riforma del Welfare ma non siamo disposti a nessuno scambio fra spesa per le pensioni e altre voci»

Su cosa basa le sue valutazioni?

«E' prevista la crescita dell'1,3% del prodotto interno lordo a fine anno. Ma questo può avvenire solo la crescita del secondo semestre è vicina al 3%. E si deve supporre che il 2000 sia un anno migliore: invece viene stimato un aumento del pil pari al 2,2%. Ecco perché parlo di rinuncia: non si crede fino in fondo a una crescita maggiore».

Pertanto è deluso sulle prospettive dello sviluppo?

«Se non si pone neanche come ipotesi la questione degli investimenti e del patto di stabilità, non c'è un impegno per la battaglia europea di cui ho parlato. E quindi siamo condannati a una minore crescita».

E cosa ne pensa nel dettaglio della qualità dei tagli indicati dal Dpef?

«Mi sembra tutto generico. Bisogna capire bene ogni frase cosa significa: poi si può giudicare».

In sostanza si aspettava di più per stimolare l'economia?

«Resta aperta la grande questione dell'occupazione e in particolare dell'occupazione nel Mezzogiorno che è il vero banco di prova di questo governo. Superata l'ubriacatura pensionistica di questi giorni, bisogna tornare all'ordine del giorno vero dell'Italia: la creazione di posti di lavoro nelle zone svantaggiate».

Sì del governo al Dpef: per il 2000 la correzione dei conti pubblici sarà di 15 mila miliardi

Manovra leggera, solo tagli alle spese

D'Alema: sul welfare vogliamo discutere con le parti sociali

Stefano Lepri
ROMA

Il discorso che si può leggere tra le righe del documento programmatico approvato ieri dal governo è: «Oltre alle misure previste qui, potremmo fare di più per i deboli e per i disoccupati se i sindacati acconsentissero a mandare un po' più tardi in pensione di anzianità i cinquantenni». Ma le regole della politica impongono che si lasci un margine di ambiguità: «L'entità ulteriore di una operazione di riequilibrio del *welfare* - ecco le parole scelte dal presidente del Consiglio Massimo d'Alema - dipenderà dalla trattativa con le forze sociali».

L'atteso Dpef (documento di programmazione economico-finanziaria) ha ricevuto il sì del governo ieri sera tardi, dopo una lunga discussione in cui molti ministri si sono affannati a perorare la causa dei propri settori di competenza. Le linee generali erano invece passate senza difficoltà, quando D'Alema e i ministri del Tesoro e delle Finanze sono usciti per illustrarle all'ora dei telegiornali. Più delle prospettive (per la prima volta il documento è quadriennale anziché triennale, 2000-2003), importa la manovra per l'anno prossimo, confermata in 15.000 miliardi tutti di tagli alle spese, con 2,2% di crescita economica.

«Ridurremo la pressione fiscale» conferma D'Alema. «Nessun aumento delle entrate» si impegna il ministro Vincenzo Visco. Il calo ammonterà a 1.000 miliardi per le imprese (la «Super-Dit», che è già legge ma aveva bisogno della copertura) e a forse 5.000 per le famiglie (la cifra esatta sarà definita più tardi, in relazione all'andamento del gettito '99). In realtà crescerà il prezzo della benzina (forse 20 lire il litro) e degli altri combustibili, con il rialzo della *carbon tax*; il governo non lo computa nella manovra perché era previsto dal patto sociale e perché andrà a beneficio non dello Stato, ma delle imprese (e si spera dell'occupazione) con sgravi sul costo del lavoro.

Non c'è nulla sulle pensioni. Un eventuale taglio della spesa previdenziale è demandato alla «concertazione» con i sindacati; e per l'appunto nel caso avvenisse dovrebbe servire a potenziare altri capitoli della spesa sociale. Si tratterebbe, sempre nelle parole di D'Alema, di «perseguire una politica sociale più equilibrata ed inclusiva» a protezione dei redditi più bassi e per i disoccupati. Questa, che la spesa sociale deve essere riequilibrata ma non diminuire, è da tempo la posizione più popolare nella maggioranza di governo; ma molti avevano avuto l'impressione che ai sindacati, una settimana fa, fosse invece stata proposta una riduzione netta.

Ieri D'Alema ha negato in tutti i modi una marcia indietro. Mentre il giorno prima a Rio de Janeiro aveva parlato di una manovra 2000 ridotta al «minimo indispensabile», nella conferenza stampa di ieri il presidente del Consiglio si è espresso così: «Non abbiamo rinunciato a nulla. Non c'era una precedente versione del Dpef per cui abbiamo dovuto rinunciare a qualche cosa». Al contrario, il governo esalta ciò che per l'occupazione, lo sviluppo e il sostegno ai redditi più bassi è già previsto nella manovra: tra l'altro, la legge-quadro sull'assistenza sociale preparata dal ministro Livia Turco, e lo sgravio dell'Irpef.

I tagli alle spese di 15.000 miliardi serviranno, come già si era saputo, per 11.500 miliardi alla riduzione netta del deficit e per 3.500 a «sviluppo e occupazione»: all'incirca, mille miliardi per lo sgravio Irpeg alle imprese, 1.500 in nuovi investimenti, 1.000 in nuove spese soprattutto sociali. Lo sgravio Irpef non compare nel conto perché sarà finanziato «con i proventi della lotta all'evasione fiscale» che Visco ritiene già promettenti: è certo l'abbassamento al 26% dal 27%, dell'aliquota sul secondo scaglione, che costa 2.800 miliardi; se andrà bene ci saranno aumenti delle detrazioni per familiari e altre misure, per un totale di sgravi sui 5.000 miliardi.

Ma la politica per lo sviluppo, ricorda il ministro del Tesoro Giuliano Amato, non è fatta solo di grandi cifre, è fatta anche di provvedimenti: per liberalizzare, per deregolare, per semplificare le procedure amministrative, per dare più flessibilità alle prestazioni di lavoro. Questo a D'Alema preme sottolineare: «Nell'ultimo anno abbiamo creato 282.000 nuovi occupati in presenza di una crescita bassa; ora che siamo in una fase di più accentuata ripresa, il problema fondamentale di giustizia sociale è creare centinaia di migliaia di posti» (le cifre ufficiali del Dpef parlano di 680.000 nel quadriennio).

IL RECORD NEL 1992

In 11 anni un quarto di Pil in manovre

ROMA. Un quarto di pil, pari a 502.200 miliardi di lire. Tanto sono costate agli italiani le leggi finanziarie e le manovre correttive dei vari governi che si sono succeduti dal 1990 ad oggi, compresa quella per il 2000. Ogni anno «fatture» da decine di migliaia di miliardi di lire con il record del governo Amato, di una legge finanziaria da 93.200 miliardi di lire licenziata nel 1992. Ma già i due precedenti governi Andreotti non avevano usato la mano leggera presentando finanziarie da 48 mila miliardi nel 1990 (con correzione in corso da 14 mila mld) e da 57 mila mld nel 91).

Più lieve la manovra del governo Ciampi, che nel '93 presentò un conto da 32.500 mld chiedendo poi nello stesso anno un supplemento di 12.400 miliardi. Il governo Berlusconi nel 1994 presentò una manovra da 50 mila mld e una correzione in corso d'anno da 5 mila mld. L'esecutivo targato Dini varò una legge finanziaria da 32.500 miliardi correggendo poi i conti con una richiesta ulteriore di 20 mila mld. Consistente la prima manovra del governo Prodi nel '96: 62.500 mld con relativa correzione da 16 mila mld. Leggerissimo invece il conto che Prodi presentò nel '97: 4.300 miliardi.

OLTRE TRE ORE DI DISCUSSIONE SOLO PIAZZA COL RESPONSABILE DEL TESORO

Amato, il giorno più difficile

«I ministri mi hanno riempito di richieste...»

retroscena
Guido Tiberga
ROMA

LUNGA, è stata lunga per tutti. Oltre tre ore di discussione per approvare un Dpef che non mandasse i sindacati su tutte le furie e non aggravasse le tensioni con la maggioranza. Ma, per Giuliano Amato, è stata anche una giornata difficile: l'uomo che, nonostante le smentite, a metter mano alle pensioni ci aveva pensato davvero, non ha trovato molti alleati a Palazzo Chigi.

Solo, o quasi, il responsabile del Tesoro lo era anche prima del Consiglio dei ministri: negli ultimi giorni, Amato si era trasformato nella personificazione dell'«antisindacalismo» di una sinistra sempre più lontana dai lavoratori. Un'etichetta cucitagli addosso più dalla sinistra reduce da Bologna che dai leader sindacali. Lo stesso Cofferati, nel giorno del grande scontro con il governo, aveva liquidato in malo modo il cronista di una radio che gli aveva chiesto se la staffetta tra Ciampi e Amato potesse in qualche modo significare una svolta negativa: «E' ora di smetterla con le personificazioni e le caricature senza senso», aveva frenato il leader della Cgil. Amato, comunque, si era detto «offeso» dalle accuse, sempre più pesanti. Da una parte Luigi Pintor che, sul *Manifesto*, suggeriva malizioso di una linea diretta tra il Tesoro e Hammamet. Dall'altra i «veltroniani doc» che, stando alle indiscrezioni del *Velino*, avrebbero addirittura solleticato l'idea di chiedere la sua testa a D'Alema.

Alle otto e un quarto di ieri sera, quando Amato, D'Alema e Visco lasciano il resto della compagnia per raccontare ai giornalisti il documento appena provato, il ministro del Tesoro non ha la faccia troppo serena. Anzi. Sembra persino più stanco di D'Alema, planato a Palazzo Chigi poche ore dopo il rientro da Rio de Janeiro. «Il testo definitivo non ve lo posso dare», risponde a chi gli chiede se e come fosse stata accolta la richiesta diessina di modificare una frase giudicata «troppo rigida» sotto la Quercia. «Non posso perché ci devo rimettere le mani. Sono pieno di bigliettini: ogni ministro arriva con la sua proposta, la sua precisazione. C'è il passaggio che non andrebbe bene alla Cultura, quello che non piace al Commercio Estero. Se tutti ratificassero quello che lui decide, il ministro del Tesoro vivrebbe in un modo ideale. Ma temo che quel mondo sarebbe ideale solo per lui...».

I «bigliettini» di Amato sono il simbolo dei temi minori, quelli che si portano via gran parte del dibattito tra i ministri. Tre ore fitte in cui, dicono i testimoni, di pensioni si è parlato pochissimo. Quasi nulla: «Hanno cercato di glissare - commenterà nella notte uno dei protagonisti - come se non volessero neppure sfiorare quell'argomento scomodo che aveva diviso i partiti e il governo». A rompere il ghiaccio, dopo un bel po' di tempo passato intorno ai «bigliettini» e a chi li aveva scritti, ci pensa Oliviero Diliberto. In mattinata si era affacciato a Palazzo Chigi Armando Cossutta, tanto per ricordare a Marco Minniti che i comunisti di governo «si aspettavano di non trovarsi di fronte a sorprese». Nel pomeriggio il Guardasigilli pronuncia in Consiglio la parola proibita, ribadendo la posizione del suo partito, «profondamente soddisfatto» perché il governo aveva scelto la via dell'armistizio, invece di muovere guerra al sindacato sulla previdenza.

Un applauso che Amato e i dalemiani gradiscono fino a un certo punto. Fino a quel momento si era andati avanti senza tensioni, con molti interventi tecnici, ma senza addentrarsi sul tema più atteso. Al punto che anche la richiesta di Fabio Mussi, sull'ormai famosa frase da correggere, era stata liquidata come un «equivoco», motivato con la fretta con la quale i capigruppo di maggioranza avevano dovuto leggere la bozza portata a Montecitorio dal ministro del Tesoro. «E' stata colpa mia, dirà più tardi Amato, guardandosi bene dall'accennare alle proteste per i ritardi che, in Consiglio, gli erano piovute addosso da Rosy Bindi e soprattutto da Katia Belillo, la ministra comunista delle Regioni che, pare, si sarebbe rifiutata di partecipare alla votazione sull'assestamento di bilancio.

«Non ho ancora il testo finale perché sono pieno di bigliettini Ognuno ha la sua precisazione C'è il passaggio che non andrebbe bene alla Cultura quello che non piace al Commercio Estero»

A sinistra il ministro per l'Economia Giuliano Amato
A destra il presidente del Consiglio Massimo D'Alema

All'intervento di Diliberto, Amato non replica. Non personalmente. Trova però un avvocato difensore in Angelo Piazza, il ministro della Funzione Pubblica che già aveva litigato con la Bindi sulla Sanità. «Avremmo anche potuto avere più coraggio», tuona l'unico rappresentante «ufficialmente» socialista del governo. E' la linea che il partito di Boselli ha seguito fin dal primo giorno, vedendo in Amato il «simbolo di una lunga storia fatta di luci e di ombre. Ma in questo caso - è l'orgogliosa presisazione - soprattutto di luci».

Piazza, nella difesa d'ufficio di Amato, resta solo. Dopo di lui parlano la Turco, poi altri ministri diessini, tutti a lodare la scelta che ha evitato al governo i guai di una frattura esplicita con la maggioranza. La polemica, alla fine, sembra sepolta. Il problema tornerà a settembre, quando il Dpef diventerà finanziaria. Ma non tutti sembrano aver voglia di dimenticare: «Si era avuta l'impressione di una forzatura che invece non doveva esserci e non c'è stata», aveva detto al mattino il neoministro del Lavoro Cesare Salvi. «Il governo - giura D'Alema in serata - non ha rinunciato a nulla...».

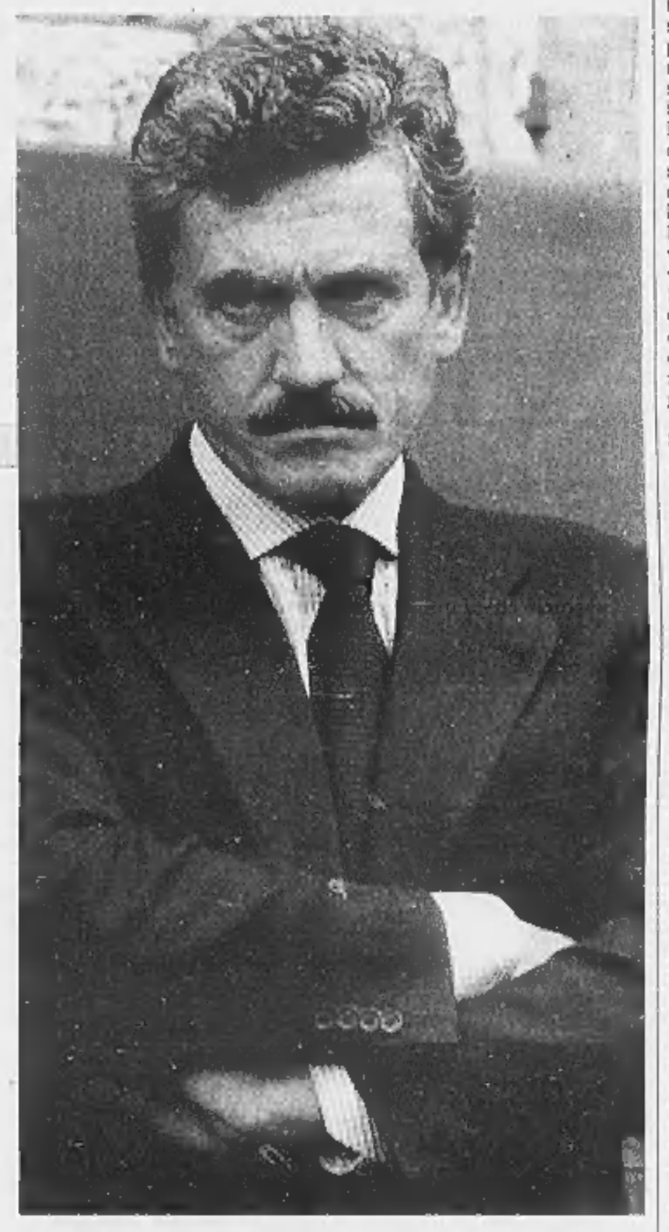

LA NOTA ROMANA

LA BALAKLAVA DEL PREMIER

Paolo Passarini

LA manovra economica è stata ridimensionata, come era prevedibile dopo il voto di domenica scorsa. Prima di giungere a un giudizio conclusivo bisognerà esaminare attentamente le cifre oggi e raccogliere più dettagliati resoconti di un riunione del Consiglio dei ministri che sembra essere stata piuttosto tormentata. Ma gli annunciati 16-17 mila miliardi di soli tagli sono stati trasformati in una manovra di 15 mila miliardi, che non comprende per ora alcun intervento sulle pensioni. Se ne comincerà comunque a discutere in autunno (così ha promesso ieri Massimo D'Alema), ma entro quest'anno non vi saranno interventi. Hanno vinto i sindacati e hanno perso D'Alema e il suo neo-ministro Giuliano Amato, del quale qualche diessino sarebbe arrivato a chiedere le dimissioni. Sostanzialmente una Balaklava per il governo.

SUPERPROFESSIONISTI. Vista l'apparente conclusione della vicenda, è sempre più misteriosa la ragione che ha spinto D'Alema e Amato a forzare uno scontro con i sindacati a quattro giorni dal voto e senza che fosse in alcun modo urgente. Se il proposito era quello di lanciare un segnale forte che consentisse al governo di raggrupparsi, il risultato parla da solo. D'Alema ha toccato il suo punto di massima debolezza e l'uomo a cui si era affidato per un rilancio di immagine del suo governo (Amato) è incappato in una falsa partenza. Il centrosinistra e la legislatura sono nei fatti a rischio.

SUPERUOMINI. «Al diavolo». Questo è l'indirizzo a cui Silvio Berlusconi ha spedito ieri chi gli chiedeva se intende candidarsi alla presidenza del Consiglio come capo del Polo. Certo che sarà lui, «con tre milioni di preferenze»: e chi sennò? Berlusconi si sente un «superuomo» in questo momento ed è stufo di ascoltare inviti a farsi da parte. Gianfranco Fini ha preferito non commentare. C'è uno nel Polo che ha già vinto le primarie prima che siano state indette. Il resto sono chiacchiere.

SOTTOFUOLI. Il ministro degli Esteri Lamberto Dini ha detto ieri all'Onu che l'Italia, dopo «quello che ha fatto», vuole un ruolo nell'ex-Jugoslavia. Peccato che sia troppo tardi. Resta qualche vicepoltrona da assegnare, ma i tre posti-chiave sono già stati riempiti: da un francese (dove era stata candidata Emma Bonino, Rappresentante speciale), da un tedesco (Coordinatore del Patto di stabilità) e da un austriaco (Rappresentante dell'Onu in Bosnia). Il governo italiano - si dice in ambienti internazionali - non avrebbe spinto abbastanza. Era un po' distratto.

e-mail: paopass@tin.it

TUTTI I NUMERI **DEL DOCUMENTO**

Manovra correttiva per il 2000 di circa 15.000 Miliardi di cui 11.500 di correzione del tendenziale e il resto di maggiori investimenti, con l'obiettivo di portare il deficit all'1,5%. Nel contempo riduzione della pressione fiscale dell'1,5% in 4 anni, crescita dell'occupazione nel 2000 dello 0,8% e del pil del 2,2.

OCCUPAZIONE. Si ipotizza un aumento dell'occupazione nel 2000 dello 0,5% e dal 2000 al 2003 un incremento medio annuo dello 0,8%. Per agevolare la crescita dell'occupazione oltre agli investimenti si propone di rafforzare il part time, il lavoro interinale e la formazione.

INFLAZIONE. Il tasso scenderà all'1,2% nel 2000, all'1,1% nel 2001.

INVESTIMENTI. Confermate le misure previste dal patto di Natale. Sarà potenziata la legge 488 con circa 2000 mld. Le spese in conto capitale per investimenti aumenteranno dello 0,1% nel 2000 passando dal 4% del '99 al 4,1%. Ciò comporterà nuove autorizzazioni di spesa nel triennio 2000-2003 per un importo di circa 30.000 miliardi.

ENTI LOCALI. Sarà reso più stringente il patto di stabilità interno e saranno rivisti i trasferimenti anche in funzione delle addizionali e delle compartecipazioni decise con il collegato fiscale e che dovrebbero scattare dal prossimo primo gennaio. Per i Comuni non ci saranno tagli ai trasferimenti, mentre per le Regioni soprattutto in relazione alla spesa sanitaria il governo è orientato a porre maggiori vincoli.

PUBBLICO IMPIEGO. Si propone di rendere più stringenti le norme sulle assunzioni e i concorsi pubblici compreso il settore scolastico. Blocco del turn over più drastico.

SERVIZI SOCIALI. Allo studio forme di promozione della domanda di servizi sociali attraverso forme di deducibilità fiscale, credito agevolato, promozione di mutue volontarie, polizze assicurative e vouchers.

MUTUI. Un risparmio di circa 1.500 miliardi dovrebbe arrivare dalla rinegoziazione di tutti i mutui contratti da Stato e enti locali tramite la cassa depositi e prestiti che sono a tassi più alti di quelli attualmente praticati dal mercato.

SANITA'. Il governo propone un tetto di spesa per il servizio nazionale superiore a quello degli anni passati accompagnato comunque da un meccanismo per far in modo che la spesa effettiva sia in linea con quella prevista.

PRIVATIZZAZIONI. Già nel '99 il governo prevede di avviare la dismissione dell'Enel. Verrà valutata la possibilità di dismettere il 3,42 di Telecom. Anche l'Iri dovrà proseguire le privatizzazioni: sarà la volta di Aeroporti di Roma e di Autostrade.

FISCO. L'aliquota Irpef del 27% scenderà al 26%. Aumenteranno anche le detrazioni per i redditi più bassi e quelle per i figli a carico. Lo sgravio nel complesso sarà di circa 4.000 mld. Inoltre sarà confermato l'aumento della deduzione Irpef sulla prima casa a 1.400.000 introdotta quest'anno e trovata la copertura alla legge Visco sulla detassazione degli utili reinvestiti per 1.000 mld. Potenziato anche la super-dit con l'estensione alle piccole imprese.

1999 tuttolibri cambia. Nasce
ttL
tuttoLibritempoLibero
Sabato. Dal 3 luglio, ogni sabato in edicola con LA STAMPA

Il Cavaliere: gli elettori mi vogliono a Palazzo Chigi, sono l'unico che può fare la rivoluzione liberale

«Il candidato premier sono io»

Berlusconi: devo fare il centravanti

«Sì, ho un complesso di superiorità Non sono mica come questi "omuncoli"»

Maria Grazia Bruzzone
ROMA

«Il candidato premier sono io». Per tre anni ha dovuto trattenersi. La sconfitta del '96 e le poco brillanti affermazioni del Polo alle prime amministrative aveva messo in freezer il suo ego rovente. Adesso, dopo aver portato il suo partito al 25 per cento, dopo la conquista del santuario bolognese che lui stesso considera «più importante del 27 marzo '94», il giorno che lo ha portato alla presidenza del Consiglio, Silvio Berlusconi esplode. Ai cronisti che nel bel mezzo del Transatlantico gli chiedono se è disposto a fare passo indietro nella prossima corsa per Palazzo Chigi, quasi si arrabbia. «Fare un passo indietro io? - trasecola. E un furore incontenibile gli brilla negli occhi -. Ba-sta. Questa volta ve lo dico proprio: andate al diavolo». Ma subito si ammorbidisce. «Quando ci sono 3 milioni di elettori - dice sfoderando il suo più largo sorriso - significa che gli italiani vogliono me a Palazzo Chigi, vogliono Berlusconi per rifare il Paese». Insomma, *le roi c'est moi*. Anzi, il centravanti: «Non ho una propensione personale a questo ruolo, avrei preferito fare il regista, ma adesso ho capito che devo fare il centravanti: il prossimo candidato premier quindi deve essere Silvio Berlusconi».

E' solo il la. La stura di un'esternazione straripante che finalmente può liberarsi. Ma lui è ricco, butta lì qualcuno, alludendo alle recenti polemiche sul conflitto d'interessi. «Io sono ricco perché ho lavorato, mio caro. Io pago tre miliardi al giorno di imposte, tre miliardi a giorno - scandisce -. Me lo sono meritato perchè ho fatto lavorare 40.000 persone - aggiunge, sfoderando il suo repertorio vincente -. Gli altri, che hanno fatto? Vivono a spese dello Stato tutti gli altri. Ma andiamo - prosegue tra sempre più ampi sorrisi - questi "omuncoli" che ci sono in giro... Ho un complesso di superiorità? Sì ce l'ho, un vero e forte complesso di superiorità nei confronti di tutti questi» ammette, guardando verso l'aula. Ma subito sostiene di scherzare: «Non ho perso le staffe. Alla mia età non le perdo mai». Poi torna serio. E tra una domanda e l'altra affronta i temi che gli sono cari.

La rivoluzione sono io. «Questo Paese va cambiato radicalmente. Un compito che i funzionari della politica, quelli esperti nei cavilli e nella retorica ideologica certamente non sanno fare», dice, senza apparenti allusioni. «La rivoluzione che ho definito "copernicana", la rivoluzione liberale dello Stato, la so fare solo il centro-destra. Anzi, la so fare solo io. Che rappresento un italiano su tre» ribadisce. «La sinistra non è in grado di cambiare lo Stato, anzi. Non ha ricette. E ha troppa paura di perdere la sua base elettorale».

D'Alema difeso. «Prima avevano detto che era colpa degli spot, adesso la colpa è addirittura di D'Alema. La sinistra continua a trovare delle scuse per la sua sconfitta senza fare un'analisi seria. Non invidio chi sta a Palazzo Chigi. Deve subire condizionamenti notevolissimi dalla sua stessa maggioranza».

Marcia indietro. «Sul Dpef hanno già fatto marcia indietro. E' la solita ritirata della sinistra. Noi avremo un atteggiamento critico, perché il Paese ha bisogno di interventi veri».

Guazzaloca e i manifesti Fi inutilizzati. «Non ho mai parlato di manifesti» smentisce Berlusconi. E, già che c'è approfitta per elogiare l'indipendenza dai partiti del primo cittadino di Bologna. «Lo capisco. Io stesso, già con Albertini, sono stato il primo garante di autonomia delle sue decisioni. "Se un partito ti fa delle richieste, vieni da me che ti difendo", gli ho detto. Il buongoverno locale si fa così».

FINI

«Io non so leggere». Veltroni: caduta di stile

ROMA. Non c'è verso di strappare un commento a Gianfranco Fini sulle parole di Berlusconi a proposito di quei politici che gli chiedono un «passo indietro» e che «rappresentano la moglie e la suocera». All'uscita dalla riunione del «comitato dei venti» per la raccolta delle firme sui referendum, il presidente di An si trincera dietro un sostanziale «no comment»: «Berlusconi? Non l'ho letto - dice ai giornalisti che gli chiedono una sua opinione - e non potevo leggerlo perché ero in riunione...». «Ma come? Se insistono i giornalisti - le abbiamo dato il lancio di agenzia e l'ho letto prima...». «Non so leggere», replica. Più loquace il segretario dei Ds, Walter Veltroni: «Penso che la reazione di Berlusconi sia del tutto spropositata, una reazione di chi coltiva spirito di vendetta e di chi giudica omuncoli tutti i membri del Parlamento, compresi quelli appartenenti al suo gruppo». «Berlusconi - ha spiegato Veltroni - alle europee ha preso il 25% dei voti, il 5% in meno rispetto al 1994, il Polo nel complesso ha perso voti. Dopo, hanno avuto una affermazione nei ballottaggi in alcune città. Il che non può non creare in noi grosse preoccupazioni». Per Veltroni, la reazione del leader di Forza Italia è state «una perdita di misura che ha destato imbarazzo nel suo alleato Fini, figurarsi la preoccupazione che desta in noi». [r. i.]

Qui accanto il presidente di Alleanza nazionale Gianfranco Fini A sinistra il leader del Polo Silvio Berlusconi

Riforme. «E' molto difficile credere a quello che dice questa maggioranza. Si sono disdetti su tutto. Auspico che questa volta mantengano la parola. Ben vengano le eccezioni».

Monti e Bonino. «Noi stimiamo entrambi i commissari che il governo del Polo ha nominato. Saremmo lieti che uno dei due rappresentasse l'Italia nella commissione Ue. Ma la scelta è competenza del governo».

Parole, quelle del leader del Polo, che alleati e avversari non apprezzano un gran che. No comment di Gianfranco Fini, evidentemente punto nel vivo. «Non ho letto le agenzie di stampa. Non so leggere», gela i cronisti. Taco Pierferdinando Casini. Mentre il segretario della Quercia Walter Veltroni trova la reazione di Berlusconi «spropositata» dal momento che Fi ha preso sì il 25% dei voti ma ha perso il 5% rispetto al '94 e nell'insieme il Polo è rimasto sotto i risultati di allora. «E' la reazione di chi coltiva spiriti di vendetta e di chi giudica "omuncoli" tutti i membri del Parlamento, compresi quelli del suo gruppo», spiega il segretario della Quercia. E non una punta di veleno aggiunge: «Una perdita di misura che ha destato imbarazzo anche nel suo alleato Fini». Ma Berlusconi tira dritto e insiste. Gli alleati tacciono? «Hanno già parlato gli elettori. Il prossimo candidato premier sono io. Fine del discorso».

La legge costituzionale passa alla Camera

Italiani all'estero Sì al diritto di voto

ROMA

La Camera ha approvato ieri la legge costituzionale sull'istituzione della circoscrizione estero per l'esercizio del voto degli italiani all'estero (nella quale dovrebbero essere eletti 16 deputati e 8 senatori). I voti a favore sono stati 383; 17 i contrari (presenti 415, 400 i votanti). Il provvedimento ora torna al Senato per la definitiva approvazione. Sul voto la maggioranza si è divisa, con Verdi e Pdci contrari. «Questa è l'unica modifica costituzionale a cui i Verdi si sono opposti - ha spiegato Marco Boato -. Il diritto degli italiani all'estero è sacrosanto, ma la riforma è sbagliata. Non si può introdurre la circoscrizione estero nella Costituzione ed è pura follia rinviare a un'altra riforma costituzionale una norma attuativa». Per Mario Brunetti del Pdci il provvedimento «sa troppo di propaganda e i nostri connazionali rischiano di subire una beffa». Scontato il «no» della Lega, che ha abbandonato l'aula. «Una farsa e una forzatura - ha affermato Luciano Dussin - bastava una semplice legge ordinaria e introdurre, sull'esempio della Germania, il principio che il diritto di voto si può esercitare solo se si è in grado di dimostrare che per un certo periodo si è contribuito alla vita attiva del Paese». «Sì» convinto dei Ds: «Un altro importante passo è stato compiuto - sottolinea la direzione della Quercia -. Nessuno, comunque, abbassi la guardia in vista dell'ultimo passaggio al Senato, il più delicato».

Per i Democratici è «una riforma coerente con gli intenti del costituente», dice Federico Orlando. Giuseppe Fronzuti (Udr) ha annunciato che presenterà una proposta di legge per cancellare il termine di scadenza per riacquistare la cittadinanza: «Chi ha titolo non dev'essere sottoposto ad alcuna limitazione temporale». Soddisfazione nel Polo. Mirko Tremaglia (An), che ha dedicato al voto degli italiani all'estero gran parte del suo impegno parlamentare, ha ringraziato il Capo dello Stato «che nella giornata solenne del giuramento si è richiamato alla fiducia che gli italiani all'estero hanno nella patria». [r. i.]

Per abuso d'ufficio

Napoli, Bassolino e sette assessori rinviati a giudizio

NAPOLI. Il sindaco di Napoli Antonio Bassolino e sette assessori sono stati rinviati a giudizio per abuso d'ufficio nell'inchiesta su presunte irregolarità nell'affidamento alla società Calcio Napoli della gestione della pubblicità nello stadio San Paolo. Il rinvio a giudizio è stato disposto dalla Corte di Appello di Napoli, su ricorso dei pm che hanno condotto le indagini, Alfonso D'Avino, Arcibaldo Miller e Domenico Airoma in seguito al proscioglimento disposto nei mesi scorsi nei confronti degli amministratori, dal gip Domenico Zeuli. Il rinvio a giudizio riguarda anche gli assessori Riccardo Marone, Giulia Parente, Massimo Paolucci, Raffaele Tecce, Dino Di Palma e Antonio Amato, e l'ex assessore Gennaro Marasca. Il rinvio a giudizio è stato inoltre disposto per l'ex amministratore delegato del Calcio Napoli, Gianmarco Innocenti. [Adnkronos]

Lettera al giornale

Cossiga all'Unità «Ricordatevi di Togliatti»

ROMA. Si firma «Francesco Cossiga, un cittadino che non conta nulla» e scrive all'«Unità» per chiedere di «ripristinare sotto il titolo «L'Unità» la dizione «giornale fondato da Antonio Gramsci e Palmiro Togliatti».

«Caro direttore - esordisce Cossiga nella lettera a Paolo Gambescia che l'«Unità» ha pubblicato ieri - ho letto nel tuo giornale molte e dotte analisi sulla sconfitta subita dal centro-sinistra a Bologna ed altrove. Come tu sai, il fatto che un insorgente pa-peronismo privo di valori e radici sia l'unica alternativa a questo centro-sinistra, ancorchè "pasticciato" che speravo mantenesse e sempre più acquistasse il carattere di riformismo socialista-popolare europeo, mi spinge a chiedere al tuo giornale di contribuire a riprendere la strada della restaurazione dei valori e delle identità». [Adnkronos]

Ultimi ritocchi alla squadra degli eurocommissari, per l'Italia la spunta Mario Monti

Prodi: voglio l'appoggio di Ppe e Pse

E corre a Bonn da Schroeder per fare spazio al Cdu

Francesco Manacorda
corrispondente da BRUXELLES

Il Ppe chiama, Romano Prodi risponde e annuncia che al Parlamento europeo la sua Commissione dovrà essere promossa «almeno» dai popolari e dai socialisti. Alla vigilia dell'incontro che il presidente designato della Commissione europea avrà questa sera con il Cancelliere tedesco Gerhard Schroeder, la presidenza e i capi delegazione del Gruppo dei popolari europei hanno annunciato ieri la loro intenzione di «non approvare una nuova Commissione nella quale il Ppe non sia adeguatamente rappresentato». Una minaccia chiara, che rafforza e rende ufficiale la lettera sugli stessi toni spedita la settimana scorsa dal presidente del Ppe Wilfried Martens sempre a Prodi. Ma una minaccia, sostengono sia il Professore sia i Popolari che ormai hanno la maggioranza relativa nel nuovo Europarlamento, rivolta non tanto al presidente della Commissione, quanto allo stesso Schroeder. «Questo è un sostegno a Prodi, anche lui vuole come noi una maggioranza qualificata ed equilibrata», dice Hartmut Nassauer, il futuro capo delegazione dei tedeschi della Cdu-Csu.

E' la nomina dei due Commissari europei che dovranno essere designati dalla Germania e approvati da Prodi, infatti, il nodo su cui si combatte a Bruxelles. Schroeder ha fatto sapere che per lui i due candidati devono essere due esponenti della coalizione di governo: per i Verdi si tratterebbe di Michaele Schreyder, per la Spd del segretario di Stato agli Affari europei Gunther Verheugen. Ma la Cdu-Csu, forte del clamoroso successo ottenuto alle europee dove ha eletto 53 deputati e dalla tradizione sempre rispettata quando va al governo di dare un Commissario alla maggioranza e uno all'opposizione, esige che uno dei due nomi avanzati da Schroeder si faccia da parte per lasciare spazio a un Commissario con la sua etichetta.

Una preoccupazione che anche Prodi condivide, tanto che ieri sera ha fatto una dichiarazione che mette in chiaro la sua sintonia con le richieste dei Popolari. La nuova Commissione, dice Prodi, «dovrà essere una squadra di alto livello» e dovrà avere «equilibrio in termini di competenze, equilibrio tra uomini e donne ed equilibrio politico». «Per raggiungere questo equilibrio - dice ancora il presidente designato - è necessario ancora qualche sforzo», proprio come quello che lo attende stasera a Bonn. Ma alla fine Prodi è «fiducioso che si riuscirà ad avere una squadra in grado di avere il sostegno del presidente, degli Stati membri e - cosa cruciale - del Parlamento europeo». «In questo contesto - conclude - il tipo di supporto che io voglio dal Parlamento potrà essere raggiunto soltanto con l'approvazione di almeno i due più grandi gruppi del Parlamento stesso». Senza il «sì» di popolari e socialisti, insomma, Prodi non pensa di poter governare e questo dirà stasera anche a Schroeder. Già ieri mattina, del resto, aveva spiegato in una telefonata con il futuro capogruppo del Ppe, il tedesco Hans Gert Poettering che sulla richiesta di un Commissario dell'opposizione la sua sintonia con la Cdu-Csu è totale. «Prodi - spiega chi ha assistito alla conversazione - conviene sulla richiesta dei popolari, ma sostiene anche che il problema va posto al governo tedesco non come questione politica, ma piuttosto di competenze specifiche del nuovo Commissario». E' un argomento che il presidente della Commissione ha usato - per la verità senza grande successo - già una volta nei colloqui con Schroeder e che rappresenta comunque uno dei cavalli di battaglia della sua Commissione: uomini adatti ai posti, più che portafogli ritagliati su misura. Probabilmente anche per non precludere questa tattica a Prodi la Cdu-Csu non ha puntato finora su un solo nome.

Se il nodo tedesco resta aperto, e sostanzialmente nelle mani del Cancelliere, un altro problema appare in fase di risoluzione per Prodi: quello dell'autocandidatura di Emma Bonino alla sua successione che sta creando non pochi imbarazzi al governo. Per far restare Mario Monti a Bruxelles, sventando qualsiasi «tentazione Bonino» nel governo, Prodi si sarebbe impegnato con il nostro governo a cercare di strappare per il Commissario italiano il portafoglio della moneta unica, oggi in mano al francese Yves-Thibault de Silguy. E' una ipotesi che l'entourage del presidente designato non conferma. «Non siamo a questo punto», dice uno dei suoi collaboratori più stretti, ricordando che sarebbe difficile dare all'Italia sia la presidenza della Commissione, sia un portafoglio «pesante» come quello della moneta unica. Ma è anche vero che dopo la creazione dell'euro e la partenza della Bce le competenze del responsabile per la moneta unica si sono ridotte e che il suo potere si esercita oggi soprattutto nel coordinamento delle politiche economiche, un campo che sta particolarmente a cuore all'Italia. Monti, pur offrendo garanzie di imparzialità che ha ampiamente dimostrato in questi cinque anni, sarebbe considerato dal nostro governo meno ostile di de Silguy all'Italia. Se davvero Prodi vorrà ottenere il maggior consenso possibile in Parlamento il nome di Monti appare comunque una scelta obbligata, visti i giudizi al miele che arrivano proprio dai popolari. «Per noi - dice ancora Nassauer - Monti è stato un eccellente Commissario e lo sosteniamo in pieno».

All'economista italiano forse il portafoglio della moneta unica oggi in mano al francese de Silguy

GIOVANNI AGNELLI

«Monti deve concludere la sua missione»

TORINO. «A me non piace schierarmi ma lo faccio tranquillamente». Anche Giovanni Agnelli, presidente d'onore della Fiat e numero uno dell'Ifi, interviene nel dibattito che accompagna la sfida fra Mario Monti ed Emma Bonino per il secondo posto di commissario europeo a fianco di Romano prodi. «Io conosco bene la Signora Bonino - ha affermato ieri al termine dell'assemblea degli azionisti Ifi - ho avuto modo di apprezzarne il comportamento, è una persona generosa e capace. In questo momento sarebbe però un errore e un peccato togliere Monti dalla Commissione. La funzione che svolge, il suo lavoro per l'armonizzazione fiscale, sono importanti e difficili: l'ha incominciato, l'ha avviato, lo deve portare avanti. La Signora Bonino potrà poi avere un posto nel governo o in altre istituzioni». L'ex rettore della Bocconi sembra dunque avere dalla sua parte i pezzi grossi dell'industria. Proprio ieri Marco Tronchetti Provera, presidente della Pirelli, ha suggerito che Emma Bonino farebbe meglio a rinunciare a Bruxelles per rappresentare a Strasburgo gli elettori che l'hanno designata per il parlamento europeo.

Bonino: non chiedo nulla ma dica come ha scelto

ROMA

«Non chiedo proprio niente». Emma Bonino risponde secca a chi le chiede se sia conciliabile con la sua attività politica un nuovo incarico alla commissione europea. «Pongo, in questa vicenda, un problema di metodo e trasparenza. Lo ridico: penso debba essere data all'opinione pubblica e a me la possibilità di capire i criteri di scelta». «Nel dibattito - aggiunge l'eurocommissaria uscente, nel corso di una conferenza stampa, tenuta insieme a Marco Pannella nella sede dei radicali - pongo, come è stato per l'elezione del Presidente della Repubblica, un problema di metodo, di criteri e trasparenza».

Emma Bonino e Marco Pannella tornano alla carica sul pacchetto di riforme per una rivoluzione in chiave liberale e rilanciano una riforma istituzionale all'americana con il presidenzialismo abbinato al bipartitismo e al federalismo. Le uniche che possano «salvare il sistema dalla putrefazione». I due esponenti radicali lanciano un appello ai cittadini, ma anche agli industriali a favore della nuova campagna referendaria per una ventina di quesiti sul lavoro, sanità, giustizia, previdenza e sistema elettorale. Il tempo è ristretto, tre mesi «ci separano dal 30 settembre per organizzare la consultazione per la primavera prossima». «Se questo non sarà possibile - aggiunge Bonino - con le elezioni politiche in vista i referendum slitterebbero di quattro mesi. Sono necessarie 12 milioni di firme mentre nessuna risposta concreta è venuta dalle forze politiche».

Emma Bonino durante la conferenza stampa A destra Romano Prodi

L'ex eurocommissaria e Pannella rilanciano venti referendum «E' l'unico modo per salvare il sistema dalla putrefazione ma i partiti non si pronunciano»

Per giungere alle riforme, aggiungono, non sono sufficienti né l'appello lanciato dal Presidente della Repubblica, né tantomeno la «politica del carciofo», ovvero «una prima riforma oggi e poi un'altra dopo sei mesi». Le riforme vanno lanciate con lo strumento del referendum, ma vanno giudicate nel loro contenuto politico. Pannella se la prende con la Confindustria: «Carlo Callieri dice che queste riforme non si fanno con il referendum. Allora ci indichi lui se esistono e quali siano le altre vie». «Purché la strada che propone non sia quella della concertazione», dice Bonino.

Pannella «boccia» le proposte della Confindustria: «Sono mediocri, torbide e perdenti. Le nostre sono limpide classiche e nuove, armate di cultura del mercato» e invoca «lo sciopero generazionale» che fu proposto da Mario Monti e che tanto fece dispiacere i sindacati. «Oggi - spiega - si continua a sfruttare il lavoro delle nuove generazioni. Ad ogni passo indietro del ministro Amato, si aggrava la situazione del lavoro delle nuove generazioni».

Al di là dei nuovi programmi referendari, durante la conferenza stampa il dibattito è tornato più volte sulle possibilità di una riconferma della Bonino come eurocommissario. Secondo un sondaggio Abacus, il 60 per cento degli italiani vorrebbe la conferma di Emma Bonino; solo il 20 per cento preferirebbe Mario Monti. E la conta prosegue anche nel mondo politico. «La candidatura di Emma Bonino è nella logica delle cose - dice Gianfranco Fini, An -. Anzitutto perché si tratta di un commissario che, a detta di tutti, ha onorato l'impegno sia per quel che riguarda l'interesse nazionale sia, forse ancor più importante, l'interesse dell'Ue. Più che legittima, questa nomina è per tanti aspetti opportuna».

Di diverso parere, la Lega Nord che sostiene la riconferma di Mario Monti. Marco Formentini osserva che i meriti della Bonino sono stati «eccessivamente esaltati». Anche per Gerardo Bianco, presidente Ppi, bisognerebbe guardare altrove: «E' assurdo che si possa immaginare che la scelta del Commissario italiano avvenga a furor di popolo. La Bonino è stata una brava commissaria europea ma le modalità scelte per autocandidarsi sono le peggiori. Spero che il governo si mostri capace di non subire indebite pressioni: ci sono altre candidature più silenziose, sicuramente autorevoli e più ascoltate negli ambienti europei».

Scandalo Ue

Bangemann passa ai privati

corrispondente a BRUXELLES

Non sono finiti gli scandali per la Commissione europea guidata da Jacques Santer e ormai dimissionaria. Il Commissario responsabile dell'Industria e delle Telecomunicazioni Martin Bangemann ha annunciato ieri la sua intenzione «di cessare il più presto possibile l'esercizio delle sue funzioni in quanto membro della Commissione». Nulla di grave, se non fosse che Bangemann presenta le dimissioni per entrare - letteralmente da un giorno all'altro - nel consiglio di amministrazione di Telefonica, la maggiore società di telecomunicazioni spagnola, con le funzioni di consulente del presidente. Il comunicato di Telefonica annuncia infatti la sua assunzione già da oggi.

E' una caduta di stile mai vista, quella di un Commissario responsabile per un settore che lascia di punto in bianco la sua carica per trasformarsi da controllore a controllato. Ed è una caduta destinata a sconvolgere in particolar modo i suoi compatrioti, visto che l'opinione pubblica tedesca è stata tra le più accanite contro la Commissione durante tutta la saga degli scandali che ha portato infine alle dimissioni di massa del marzo scorso. Ma anche in Commissione molti gridano allo scandalo. Santer non fa commenti, ma ha già spedito una lettera a Bangemann in cui spiega che il suo percorso professionale da Bruxelles a Madrid potrebbe essere un po' meno lineare di quello che Bangemann pensa.

Nella lettera, che verrà resa pubblica oggi, Santer ricorda due articoli del Trattato di Amsterdam. Il primo, l'articolo 215, stabilisce che «Salvo in caso di dimissioni d'ufficio, i membri della Commissione restano in carica fino a quando non si è provveduto alla loro sostituzione» con una decisione degli Stati membri. Già oggi, comunque, Santer - applicando per la prima volta i poteri che gli dà il Trattato di Amsterdam - passerà le competenze del Commissario tedesco a un altro collega. Il secondo articolo del Trattato che il presidente ricorda nella sua lettera è il 213 secondo cui i Commissari, anche dopo aver cessato le loro funzioni hanno «doveri di onestà edelicatezza per quanto riguarda l'accettare, dopo tale cessazione, determinate funzioni o vantaggi». Una delicatezza che Bangemann non ha dimostrato di certo, ma che nel peggiore dei casi gli costerà la pensione da Commissario ampiamente ricompensata dal nuovo stipendio di Telefonica. **[f. man.]**

Al presidente un ufficio più luminoso che dà sulla piazza, sempre al primo piano

Palazzo Chigi, D'Alema pronto al trasloco

Fabio Martini
ROMA

IN questi giorni il palazzo è come se non ci fosse, nascosto agli occhi dei passanti da una compatta rete di ponteggi. Con un'unica fessura: quella del portone. Ma quando i lavori saranno finiti, le impalcature smontate e la facciata ridipinta, anche dentro Palazzo Chigi spunterà una grossa novità: lo spostamento dello studio del presidente del Consiglio. Un trasloco atteso con qualche trepidazione: da diversi anni il capo del governo è confinato nei retro del palazzo, con le finestre che si affacciano su una stradina oscura, il vicolo dello Sdrucciolo.

Ma quando i lavori di restauro di Palazzo Chigi saranno finiti - è questione di alcuni mesi - il presidente del Consiglio, pur restando al primo piano, si trasferirà nello studio che si trova all'angolo tra via del Corso e piazza Colonna, lì dove per ora abita il sottosegretario alla Presidenza Marco Minniti. I vantaggi del trasloco? Il comfort, la luminosità, la funzionalità. Ma quella stanza d'angolo non è uno studio qualunque, attraversato come è da suggestioni antiche, un intreccio di nobiltà e di grande storia.

A cominciare da quel sobrio, elegante balcone, uno dei pochissimi del palazzo: da quella loggia i principi Chigi si godevano, senza essere visti, la vita del Corso e quando veniva Carnevale gettavano al popolo i resti dei loro festini. Lo studio nel quale si trasferirà presto Massimo D'Alema è lo stesso nel quale amava lavorare Benito Mussolini, negli anni in cui Palazzo Chigi era la sede del ministero degli Esteri e il duce del fascismo curava personalmente anche gli affari diplomatici della nazione. E' lo stesso studio nel quale Ciano fumava la «Eva» con il bocchino d'oro, la stesse stanze occupate dal primo presidente del Consiglio che si stabilì a Palazzo Chigi: Amintore Fanfani. Dal 1962 nello studio d'angolo hanno lavorato tutti i capi di governo fino a Bettino Craxi, che spostò l'ufficio presidenziale sul retro.

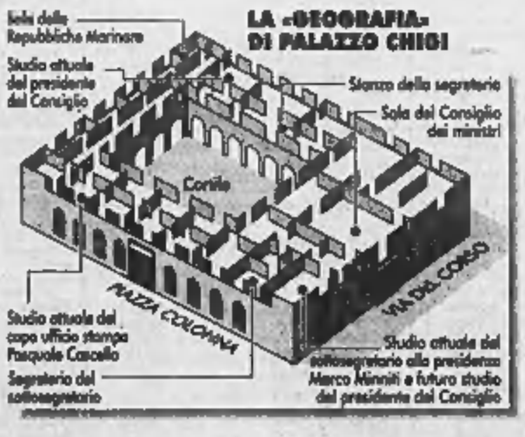

Palazzo Chigi non ha la bizzarra nomea del Quirinale, un palazzo che ha reso inquieti alcuni dei suoi inquilini. Certo, di strane storie il palazzo che fu dei principi Chigi è pieno. Sigismondo Chigi ci preparava l'acquetta di Perugia, una velenosissima mistura fatta di cicuta, coda di rospo e testa di vipera; il cardinal Flavio vi promuoveva le riunioni dell'Accademia degli Sfaccendati e in tempi più recenti non si è mai capita bene l'origine dell'incendio che, la notte dell'11 settembre 1997, semidistrusse lo studio del presidente del Consiglio Prodi.

Tutto sommato, veniali disavventure se si pensa a quanto è lunga e importante la vita di questo palazzo. Che però - non si sa perché - reagisce male alle ristrutturazioni. Berlusconi, investendoci di tasca sua, volle risistemare in grande stile l'appartamento al terzo piano, ma subito dopo la conclusione dei lavori, fu costretto a tornare a casa sua. Il trasloco dello studio del presidente del Consiglio al quale si sta ora lavorando, in realtà è stato pianificato durante la presidenza Prodi, ma il Professore non ha avuto il tempo di goderselo. Vista la prevedibile lentezza di certi lavori, farà in tempo ad entrarci l'attuale presidente del Consiglio? D'Alema non è scaramantico e sicuramente non sarà preoccupato dai precedenti.

Pubblicità

Efficacia Dimagrante dimostrata su 40 volontari

Dimagrire in un mese fino a 5,8 Kg

In Farmacia

MILANO - "Una nuova pillola contenente principi attivi funzionali o un'altra contenente placebo (prodotto senza principi attivi) è stata assunta per 30 giorni da due gruppi di 20 volontari, uomini e donne, con problemi di sovrappeso". Lo scopo di questo studio clinico è stato quello di verificare le capacità dimagranti di un nuovo integratore dietetico, notificato al Ministero della Sanità, associandolo ad una dieta ipocalorica. Durante questa sperimentazione clinica, per avere maggiori garanzie di obbiettività, sia i volontari che i ricercatori non erano a conoscenza di chi riceveva il placebo e chi il prodotto contenente i principi attivi. Il risultato finale ha dimostrato l'efficacia del prodotto contenente i principi attivi nel coadiuvare la riduzione del peso corporeo fino a 5,8 kg in un mese, cioè una perdita di peso più che doppia rispetto al placebo. La società Axio, titolare della formula, frutto di anni di ricerche, sta distribuendo nelle farmacie italiane questo nuovo preparato per soddisfare le numerose richieste in atto. Non è un farmaco, non ha causato effetti collaterali; il nome commerciale è "LineControl", ed è formulato secondo le diverse entità di sovrappeso lieve, moderato o forte.

La Stampa - Abbonamento

LA STAMPA

LA BUONA ABITUDINE DEL RISPARMIO QUOTIDIANO

Per informazioni tel: 011-56.381

Il presidente minimizza: la sconfitta elettorale non è poi una tragedia

E' gelo fra la Quercia e D'Alema

Il premier: questa coalizione va rilanciata

Maria Teresa Meli
ROMA

Il dalemiano Claudio Burlando che l'altro ieri, nella segreteria della Quercia, porta il suo carico di critiche al governo: i ministri Ds che, il giorno dopo, prendono le distanze, in Consiglio, da taluni atteggiamenti del premier: deve essere veramente successo qualcosa di serio tra il capo dell'esecutivo e il suo partito, anche se ora un po' tutti si affannano a minimizzare e Veltroni osserva, come se fosse la cosa più normale di questo mondo, che è naturale che i Ds si facciano valere» nei confronti del governo. Certo, nel vertice dei leader di maggioranza che si terrà il 5 luglio, o al più tardi, la mattina del 6, il segretario diessino si mostrerà leale con il presidente del Consiglio, ma non per questo rinuncerà al progetto di tramutare radicalmente il partito che D'Alema gli ha lasciato in eredità, cambiando, in alcune città e regioni, i gruppi dirigenti locali che erano stati insediati dal suo predecessore.

Dunque, la tensione, tra Ds e governo c'è, eccome. Emerge nello scontro che contrappone Mussi ad Amato, nella riunione di maggioranza sul Dpef. «Non mi venisse a raccontare - dice il capogruppo della sinistra democratica - che le pensioni non hanno pesato sulle elezioni. Io ho fatto comizi in tutta Italia e la gente mi chiedeva: "Ma che state facendo e perché?"». «Se voi non aveste sollevato' polveroni - replica Amato - non vi sarebbero stati problemi». E' suppergiù lo stesso ragionamento che fa D'Alema, il quale dice: «Non credo che gli elettori di Bologna abbiano votato Guazzaloca per la questione delle pensioni». I Ds, però, non la pensano così e tra loro e D'Alema cala il gelo. Il consiglio dei ministri ne è la prova provata. Di tutti i rappresentanti diessini solo Livia Turco dà la sua solidarietà al premier. Gli altri se ne guardano bene. Piero Fassino attacca: «Con il Dpef - dice - ci avete messi di fronte al fatto compiuto. Non ne sapevamo niente: lo avete presentato all'ultimo minuto. Non si può più andare avanti così». E Cesare Salvi osserva: «Apprendo con soddisfazione che nel documento non si parla di previdenza, che è un argomento prematuro». Il titolare del dicastero del Lavoro lancia anche un altro avvertimento, sulla flessibilità: «Non pensiate - dice - che si risolvano così i problemi dell'occupazione».

Viene fuori un quadretto idilliaco della famiglia diessina. E, di certo, non mancheranno futuri sviluppi. Già, perché il premier, per ora abbozza, però avverte: «Questo attacco al governo sulle pensioni è stato il frutto di una manovra preordinata. Noi avevamo avuto la disponibilità degli interessati. Poi i sindacati confederali ci sono saltati addosso in modo incomprensibile e ingiustificato. Però noi non torneremo indietro. Non affrontiamo il tema oggi, ma comunque questo tema lo si dovrà affrontare». D'Alema vuole dire la sua anche sullo stato della coalizione: «C'è la necessità - sottolinea - di una maggiore coesione. Noi siamo molto divisi. Alla verifica parlamentare farò un bilancio ma soprattutto un discorso di prospettive. Il risultato elettorale non è tutta questa tragedia. Certo, Bologna è una ferita, ma bisogna rilanciare le coalizioni».

Le elezioni non sono state una «tragedia», dice il premier. Ma nemmeno su questo i Ds sono d'accordo. Mussi dà l'allarme alla riunione dei capigruppo della maggioranza: «Qua rischiamo il fallimento del centro-sinistra». E il presidente del Consiglio dice anche: «rilanciamo la coalizione». Intanto, però, la proposta diessina di tenere a luglio un'assemblea degli eletti del centro-sinistra viene archiviata (se ne parlerà, forse, a settembre) per le perplessità degli alleati. Democratici in testa. E non solo loro: «Che facciamo, la parata degli sfigati?», si chiede il capogruppo sdi Crema. Allora sarà pur vero che la crisi a luglio è da escludere - nonostante il «tam tam» su un probabile governo Dini che succederebbe a quello D'Alema - ma la situazione è più che difficile. Nella segreteria diessina di martedì si è parlato proprio di questo e si è stabilito che la vera scadenza sono le regionali del 2000: se anche quelle vanno male, è chiaro che qualcosa dovrà cambiare (benché nessuno abbia che detto esplicitamente che quel «qualcosa» è il governo). Ma nonostante abbia deciso di non fare il pessimista, lo stesso premier si rende conto dei rischi a cui il centro-sinistra va incontro. Infatti, quando in consiglio dei ministri, Amato spiega che il rapporto tra Pil e debito pubblico, nel 2002, scenderà allo zero, D'Alema si volta e gli dice: «Allo zero ci arriveremo alle elezioni del 2001, se continuiamo così».

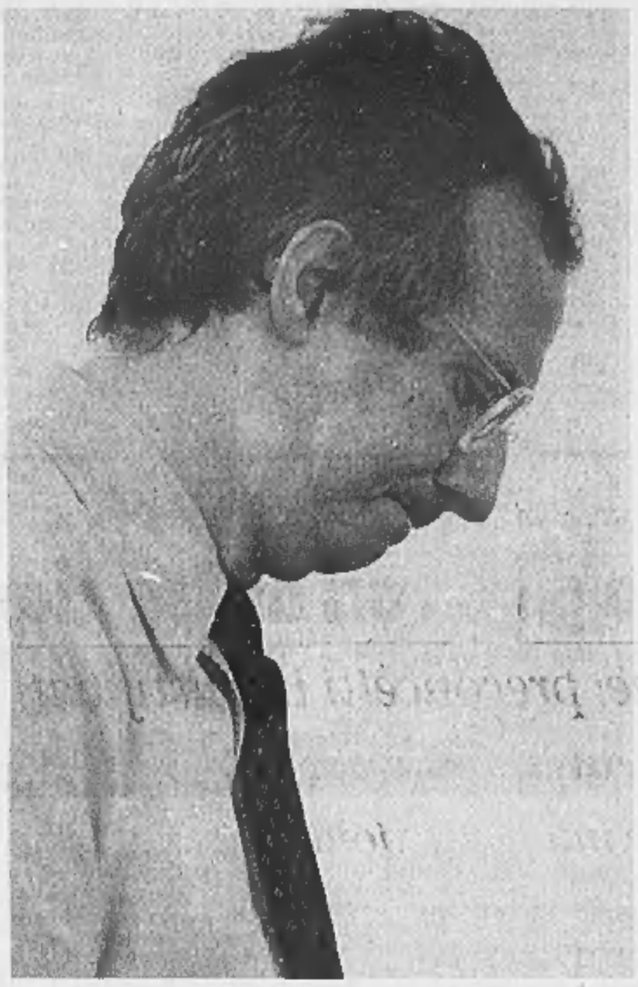

Nel Consiglio dei ministri clima teso Fassino: non si può andare avanti così Anche Mussi critico «Rischiamo di fallire»

Qui accanto Giorgio Guazzaloca riceve le consegne dal sindaco uscente di Bologna Walter Vitali A sinistra il leader ds Veltroni

Bologna, i Ds disertano l'arrivo di Guazzaloca

«In Comune non cambierò nulla Porterò soltanto un portacenere»

Marisa Ostolani
corrispondente da BOLOGNA

Giorgio Guazzaloca entra a passi felpati nella storia. «Non cambierò niente», rassicura. Nello studio che fu di Giuseppe Dozza, mitico sindaco comunista di Bologna nel dopo Liberazione, indicato come esempio di grande amministratore dallo stesso Guazzaloca, il nuovo primo cittadino, convinto fumatore, aggiungerà «solo un portacenere».

Completo blu d'ordinanza, «molta soddisfazione e un pizzico di emozione», alle 12 di ieri Guazzaloca Giorgio, 55 anni, macellaio, è diventato ufficialmente il sesto sindaco di Bologna, il primo eletto dal centrodestra. Walter Vitali gli ha simbolicamente consegnato le chiavi della città, tra gli applausi scroscianti dei fedeli supporter che continuano a seguirlo ovunque incensandolo con «ole» e coretti da stadio. Tra il pubblico, anche Egle, la sua compagna, camicetta bianca da collegiale, capello nero corto, che se ne sta in disparte: «E' un momento molto bello. No, non credo proprio che farò la first lady. Le cerimonie non fanno per me».

Pochi minuti di cerimonia per segnare la fine di un'epoca, palpabile nella sala del Consiglio dove gli scranni occupati dal centrosinistra sono tutti vuoti. Oltre a Vitali, che il cerimoniale vuole seduto a destra del presidente dell'ufficio elettorale Salvatore Guarino, a rappresentare la nuova opposizione c'è solo Maurizio Cevenini, consigliere Ds: «Non è stato indolore, entrare in quest'aula, ma ho rotto il ghiaccio. Per i miei colleghi sarà più dura». Vitali definisce «straordinario» il passaggio delle consegne: «C'è stato un cambio di maggioranza dal centrosinistra al centrodestra e questa città ne ha visti pochi».

Il pubblico e i 46 consiglieri della nuova maggioranza di governo assistono al passaggio con lo stupore con cui si assiste ad un evento storico. Tutti ne sembrano convinti, eccetto lui, il Guazza imperturbabile. «Sì, è successo qualcosa - ammette -, ma Bologna non è andata indietro, c'è stata un'alternanza, quindi una maturazione. Questa è una città civile, dove i rapporti resteranno civili».

Da stamattina (alle 8,30, come sempre) comincerà a lavorare nel suo nuovo ufficio, «più piccolo» rispetto a quello che occupava come presidente dei commercianti bolognesi dell'Ascom nel bellissimo medioevale Palazzo della Mercanzia. Il 12 luglio convocherà il nuovo Consiglio comunale (che, ironia della sorte, sarà presieduto da Alessandro Ramazza, segretario dimissionario della Quercia, consigliere anziano) ed entro il 22 («può darsi anche prima») nominerà la nuova giunta. I criteri? «Volontà e capacità», continua a ripetere il sindaco a 360 gradi, il Giorgio «trasversale» che di sé dice: «Io sono poco politico, le sfumature non le capisco».

Ai dirigenti comunali che hanno rimesso il mandato nelle sue mani, manda messaggi tranquillizzanti: «Nel pubblico ci sono ottime capacità e individualità, non meno che nel privato. Vanno solo valorizzate». Sugli assessori non fa un nome. «Non ho avuto tempo per pensare all'organigramma. Sono state ore frenetiche. Spero in un'attenuazione delle luci, per poter lavorare al meglio». In città impazza il toto-nomine. A tenere banco, la possibilità che in giunta entrino anche personalità del centro-sinistra, come l'economista Flavio Delbono, capolista dell'Asinello: «Sarebbe un'offesa a chi mi ha votato», smentisce secco l'ex assessore al Bilancio, indicato da Silvia Bartolini come suo vicesindaco. Discorso diverso per l'ex assessore alla Cultura Roberto Grandi, per il quale si profila un incarico da consulente esterno a termine per il progetto «Bologna 2000, capitale europea della cultura».

Tra gli ingressi sembra ormai certo quello di Giovanni Preziosa, vicequestore di Bologna, candidato europeo per An, alla sicurezza. Altri nomi eccellenti, quelli di Fabio Alberto Roversi Monaco, rettore dell'Università, amico di lunga data dei Guazzaloca, e di Mario Zanotti, direttore dell'Agenzia sanitaria regionale. Entrambi massoni «in sonno» della loggia Zamboni De Rolandis.

ANDREATTA

«Ho votato Bartolini»

ROMA. Nino Andreatta smentisce quanto affermato dall'ex direttore di Nomisma Gianni Pecci a proposito della preferenza espressa al ballottaggio di Bologna, e cioè di aver votato per Guazzaloca. «Ciò valga come smentita a quanto affermato dal dottor Pecci - puntualizza Andreatta - che nelle sue dichiarazioni farebbe bene ad impegnare solo se stesso». Andreatta spiega quindi di aver votato la candidata del centrosinistra nonostante le sue perplessità. «Benché quattro mesi fa avessi avvertito Walter Veltroni dell'effetto devastante che la candidatura di Silvia Bartolini avrebbe avuto su una parte consistente dell'elettorato bolognese - ricorda Andreatta - ho votato la candidatura del centrosinistra. Questo perché credo nella necessità di rispettare sempre gli accordi di coalizione ed anche perché era per me personalmente inaccettabile sommare il mio voto con quelli di Berlusconi e del Polo» [r. i.]

La tua voglia di vivere non è bastata per rimanere con noi.
E' mancato
Domingo Barba
Tua moglie Marisa, tua figlia Laura con Roberto, Federica e Alice,' tuo figlio Alessandro con Cristina, i tuoi fratelli Carlotando, Rita e famiglie; tuo suocero Gaetano; tua cognata Lucia con il figlio Roberto; tua cognata Anna con Sandro; i tuoi nipoti, cugini e parenti tutti. S. Rosario giovedì 1 luglio ore 18 parrocchia Santi Angeli Custodi. Per giorno e ora funerale le telefonate al: 011-73 99 468. Non fiori, offerte per la ristrutturazione della cappella S. Rocco di Castiglione Falletta Angela tel. 0123-45492.
— Torino, 30 giugno 1999.

Ciao NONNINO, sei stato grande per noi. Un bacio. Federica e Alice

Ricorderemo sempre l'impareggiabile DOMINGO. Beppe, Franca, Marina

Carla, Gianluca, Paola piangono l'indimenticabile DOMINGO

Gianni Frand Geniseri partecipa al lutto dell'amico Carlo

Gli amici Alessandra e Gigi Zattagnini, Ada e Bruno Maselli, Anna Girardi e Chris Vollkhart, Mauro Cancian e Federica Fissore sono vicini a Laura con tutto il loro affetto in questo momento di grande dolore.

Ricordano con tanto affetto il caro DOMINGO gli amici: Charlie, Maurilio, Tonino, Carla, Angelo e Sergina, Franco e Daniela, Mario e Anna, Miolo e Giuse, Riccardo e Cristiana, Ilino, Luciano, Gino e Mim, Ulrico e Laura.

Ciao MINGO Paulaa Lalla Carlotta Marcella e Frank

Elio Ghiabbi partecipa con grande dolore.

Giorgio Giacobone si unisce al cordoglio della famiglia.

Piango la perdita dell'amico e collaboratore
Domingo Barba
e porgo alla sua famiglia le mie più sentite condoglianze. Angelo Ruo
— Malnì C.so, 30 giugno 1999

Vicini al dolore la moglie Marisa, direzione e maestranze della Stabilimenti di Brandizzo Sil porgono sentite condoglianze.

Sandro, Gianni, Corrado con le loro famiglie piangendo la scomparsa dell'AMICO carissimo si stringono con affetto a Marisa, Laura, Alessandro.

Zia Ina, Lucia, Nino, Liliana, Manuccia, Attilio e famiglie addolorati sono affettuosamente vicini a Marisa e figli.

E' mancato
Filippo Chiantor (Pino)
anni 67
L'annunciano la moglie Lucia Dolza, con l'affezionata Margherita e Carlo, fratello, sorelle, nipoti e parenti tutti. Funerale ore 10 del 1° luglio parrocchia SS. Stimmate. Tumulazione a Pianezza.
— Torino, 29 giugno 1999.

E' serenamente mancato all'affetto dei suoi cari
CAVALIERE UFFICIALE
Alfredo Pironti
Con profondo dolore lo annunciano la moglie Maria, i figli Diana, Antonio, Gianni e famiglie. Funerali venerdì 2 corr. ore 8,15, parrocchia S. Giovanni Bosco (v. P. Sarpi, 117). La presente è partecipazione e ringraziamento.
— Torino, 30 giugno 1999.

Maria e Giovanni Busta abbracciano Diana.

Il Centro d'incontro Catechisti affida a Gesù Buon Pastore il PAPA' di Diana.

Enrica Scassa commossa partecipa al dolore della famiglia.

E' mancato all'affetto dei suoi cari
Franco Mai
Addolorati lo annunciano i figli Barbara con Paolo, Andrea con Elena, i fratelli Vito e Paola con Ugo, Sonja e Silvia, il cognato Federico con Angela e Giovanni ed i parenti tutti. Un ringraziamento particolare alle équipe medico-infermieristiche dell'unità di Rianimazione e della Seconda Divisione di Chirurgia del Dipartimento Ospedale S. Giovanni Antica Sede di Torino ed alla dottoressa Fracchia medico curante. S. Rosario venerdì 2 alle ore 19,30 presso la parrocchia S. Giovanni M. Vianney di Torino. La cara salma verrà benedetta all'Istituto di Medicina Legale (via Chiabrera, 37) sabato 3 corr. alle ore 8,45 indi proseguirà per Terruggia (AL) ove alle 10,45 seguiranno i funerali nella chiesa parrocchiale.
— Torino, 1 luglio 1999.

I consuoceri Luciana ed Alessandro Petrucci partecipano commossi al grave lutto.

La famiglia Quagliino si unisce al dolore di Andrea e Barbara.

Mi mancherai. Giuliana.

Gabriella si unisce al dolore dei figli e di zia Giuliana.

Carla ed Alberto Margrit, Aureliana e Giuseppe Giovo, Elena ed Ezio Leporati sono affettuosamente vicini a Barbara ed Andrea per la grave perdita del loro caro PAPA'.

SANPAOLO IMI S.p.A. partecipa con profondo cordoglio al dolore della famiglia per la scomparsa del
rag. Franco Mai
Dirigente Centrale dell'Istituto in quiescenza.
— Torino, 29 giugno 1999.

Le Segreterie di Coordinamento Nazionale SANPAOLO IMI Fabi - Fiba/Cisl - Fisac/Cgil - Uil C.A.Dir. ricordano con affetto e stima il
rag. Franco Mai
— Torino, 1 luglio 1999.

Confidente nella Divina Misericordia ha risposto volentieri alla chiamata del Padre
IL MONTAGNINO
Enrico Ramella
anni 90
Generale di Corpo d'Armata, volontario di guerra e della libertà, medaglia mauriziana.
Addolorati, ma certi della vita eterna, ne danno annuncio: la moglie Maria Alberico, i figli: Emmanoa; Silvia con Gianni Perucca, Maria, Enrico, Chiara; Agostino con Gabriella Bois, Enrico, Leonardo; Angiolamaria con Leonardo Casoni, Francesco, Giulia; Leonardo con Franco Garelli, Elena, Filippo; i nipoti Norero e Rasini di Mortigliengo; i cognati-Intelli- Paolo e Giuseppe Albonico e famiglie; i cugini. Nella parrocchia Sacro Cuore di Gesù: Rosario giovedì ore 21, funerale venerdì ore 10. Dopo una sosta al monumento artiglieri da montagna, la salma verrà tumulata a Rossana nella tomba di famiglia. Non fiori ma preghiere. Offerte: Opere vincenziane missionarie, Fondazione Artiglieri di montagna caduti (Brigata Alpina Taurinense), Scuola materna Pellini Rossana.
— Torino, 30 giugno 1999.

I Medici e Paramedici della II Divisione di chirurgia della azienda ospedaliera Maggiore della carità di Novara partecipano al dolore del dottor Agostino Ramella per la perdita del padre
gen. Enrico Ramella
— Novara, 30 giugno 1999.

Ugo e Rosi Mallamaci partecipano al gravissimo lutto che ha colpito il dr. Agostino Ramella per la perdita del padre
gen. Enrico Ramella
— Novara, 30 giugno 1999.

Anna, Leonardo, Marialuisa, Angelo, Giuseppe, Giovanni, Marco, Mariachiara, Silvia, Lucia, e famiglie ricordano con affetto lo ZIO [illegible].

Improvvisamente è mancato
avv. Giocondo Dino Giacosa
combattente partigiano
cittadino onorario città di Cuneo
anni 82
Lo annunciano con profondo dolore Vittoria, Catia e Massimo unitamente alle famiglie Giuliano e Forno. Per orario funerale telefonare dopo le ore 9 di venerdì 2 luglio a on. fun. Costantino 0171/697690.
— Cuneo, 30 giugno 1999.

L'Associazione partigiana «Ignazio Vian» di Cuneo annuncia la scomparsa dell'amico
avv. Dino Giacosa
già Commissario di guerra delle Formazioni autonome «R» e si unisce al dolore di quanti hanno apprezzato la sua coerenza nell'affermazione dei valori della democrazia e della libertà.
— Cuneo, 30 giugno 1999.

L'Arciere partecipa con affetto nel ricordo di
Dino Giacosa
grande mente e grande cuore.
— Cuneo, 30 giugno 1999.

Claudio Massa, Claudio Sterl e Vilma Menardi unitamente ai colleghi tutti dello studio, ricordano con rimpianto l'amico e collega
avv. Dino Giacosa
esempio di vita e professione
— Cuneo, 30 giugno 1999.

I repubblicani commossi per la scomparsa dell'
avv. Dino Giacosa
ricordano il forte difensore dei valori di libertà e giustizia, ed il saggio dirigente del Pri piemontese.
— Torino, 30 giugno 1999.

L'Aneri ricorda
Dino Giacosa
socio onorario
— Torino, 30 giugno 1999.

E' mancata all'affetto dei suoi cari
Margherita Calza
ved. Ghigo
Addolorati lo annunciano la figlia Lilla con Romeo, Simone e Matteo. Funerali venerdì 2 ore 11,45 nella cappella dell'Istituto Carlo Alberto di Torino c.so Casale, 56.
— Torino, 29 giugno 1999.

Carla Fulvio e familiari sono tanto vicini a Lilla.

I cugini Casaro-Jacobsen sono vicini a Lilla e famiglia ricordando con affetto la cara RITA.

Cristianamente è mancato
Domenico Balma Griga
Lo annunciano le figlie Carla, Giuseppina e famiglie. Funerali venerdì 2 ore 10 parrocchia «S. Giocchino». La presente è partecipazione e ringraziamento.
— Torino, 30 giugno 1999.

Ciao NONNO, non ti dimenticheremo mai.

Cognati e nipoti Bianco ricordano DOMENICO.

Serenamente è mancata, come serenamente è vissuta, ed ha raggiunto il suo Rinaldo
Livia Bona
ved. Cagnotto
Fieri di aver potuto condividere la sua straordinaria bontà, lo annunciano le figlie Piera con Roberto, Monica, Paola, la sorella Piera. Funerali 2 luglio ore 8,15 parrocchia S. Rosa da Lima. Non fiori ma opere di bene per le Missioni Salesiane.
— Torino, 29 giugno 1999.

E' mancato il
cav. Domenico Bastino
di anni 90
Lo annunciano la moglie, i figli, i nipoti e parenti tutti. Funerali venerdì 2 corr. ore 16,00 Cattedrale di S. Donato in Pinerolo.
— Pinerolo, 30 giugno 1999.

Luisa Pellegrini addoloratissima per la morte del genero
Ing. Tarcisio Zucca Alessandrelli
si stringe con tutto il suo affetto a Magda, Corrado, Raffaele.
— Milano, 30 giugno 1999.

Ciao, TARCISIO sei stato e rimarrai un mito. Non ti dimenticheremo. Anna, Gabrio, Federica con Marco e Matteo, Alessandra con Alessandro si stringono affettuosamente a Magda, Corrado, Raffaele, nel dolore per la tua perdita.

La Unisys Italia S.p.A. partecipa al lutto per la scomparsa dell'
Ing. Tarcisio Zucca Alessandrelli
e porge sentite condoglianze alla famiglia.
— Milano, 1 luglio 1999.

Il Gruppo Dirigenti Fiat ricorda con commozione la figura ed il valore dell'
INGEGNER
Tarcisio Zucca Alessandrelli
Past President dell'Associazione.
— Torino, 30 giugno 1999.

Il Club Dirigenti di informatica ricorda con grande rimpianto il
PRESIDENTE ONORARIO
Tarcisio Zucca Alessandrelli
— Torino, 30 giugno 1999.

Laura, Franco, Roberto, Silvia Capel Badino piangono la scomparsa di TARCISIO e abbracciano Magda, Corrado e Lele.
— Novara, 30 giugno 1999.

La Hewlett-Packard Italiana S.p.A. partecipa al profondo dolore che ha colpito la famiglia Zucca Alessandrelli per la scomparsa dell'
Ing. Tarcisio Zucca Alessandrelli
— Cernusco sul Naviglio, 30 giugno 1999.

Partecipano al lutto: Alfredo Scarione, Francesco Serafini, Ernesto Capobianco, Thierry Vaccari.

Nicola Colangelo e Dino Spagnuolo partecipano al dolore della famiglia per la scomparsa dell'
Ing. Tarcisio Zucca
— Milano, 30 giugno 1999.

Gianni Campolla e Collaboratori tutti della Atos S.p.A. partecipano al dolore della famiglia per la scomparsa dell'
Ing. Tarcisio Zucca Alessandrelli
— Torino, 30 giugno 1999.

Ricordando la sua professionalità e laboriosità manageriale, la Emc Italia si unisce con profondo cordoglio al lutto della famiglia per la scomparsa dell'
Ing. Tarcisio Zucca Alessandrelli
— Milano, 30 giugno 1999.

Ing. Giuseppe Cunico e Ing. Mario Contuta della Società Elsag Spa partecipano con profondo cordoglio alla scomparsa del Presidente del Consorzio Arancia
Ing. Tarcisio Zucca Alessandrelli
— Genova, 30 giugno 1999.

L'Amministratore Delegato e i consulenti della Nolan Norton Italia partecipano con profondo cordoglio al lutto della famiglia per la scomparsa dell'
Ing. Tarcisio Zucca Alessandrelli
— Milano, 30 giugno 1999.

L'Andersen Consulting S.p.A. partecipa al dolore della famiglia per la scomparsa dell'
Ing. Tarcisio Zucca Alessandrelli
— Torino, 30 giugno 1999.

Cristina e famiglia partecipano con grande affetto.

Il Gruppo C & M partecipa al profondo dolore della famiglia per la scomparsa dell'
Ing. Tarcisio Zucca Alessandrelli
— Torino, 30 giugno 1999.

Gianni e Bea Di Quattro profondamente commossi partecipano al dolore della famiglia per la perdita di
Tarcisio Zucca
— Rozzano, 29 giugno 1999.

Giancarlo Boschetti partecipa al dolore della famiglia per la scomparsa dell'
Ing. Tarcisio Zucca Alessandrelli
— Torino, 1 luglio 1999.

Maurizio Comoglio partecipa commosso al dolore della famiglia per la scomparsa del caro amico TARCISIO.

Franco e Valeria Biancotti ricordano commossi l'amico e partecipano al dolore di Magda e figli. Ciao TARCISIO.

La FIAT S.p.A. Controllo Direzionale e Sviluppo Strategico partecipa con profondo cordoglio al lutto della famiglia per la scomparsa dell'
Ing. Tarcisio Zucca Alessandrelli
— Torino, 1 luglio 1999.

Gianluigi Castelli, Colleghi e Collaboratori di FIAT Auto Information Technology di Settore partecipano al dolore della famiglia per la scomparsa dell'
Ing. Tarcisio Zucca Alessandrelli
— Torino, 1 luglio 1999.

Si uniscono al dolore degli amici
Elisabetta Bonato
Marco Bordino
Orazio Bruzzone
Aldo Buzzi
Roberto Canavese
Antonia Casamassima
Gilberto Cerrea
Giorgio Cometto
Michele Corsaro
Gianpiero Facta
Riccardo Fergola
Renata Fiorio
Chiara Galli
Gianluca Mati
Marco Merlini
Giorgio Montanari
Mario Pascale
Libanio Petrucceli
Piera Ravaglia
Vittorio Romagnoli
Marco Semionato
Dario Testa
Giulio Vitali.

Telexis, Dirigenti e Collaboratori tutti partecipano al dolore della famiglia per la perdita dell'
Ing. Tarcisio Zucca Alessandrelli
— Torino, 1 luglio 1999.

Intesa S.p.A., Presidente, Amministratore Delegato, Consiglieri, Dirigenti e Collaboratori tutti partecipano al grande dolore della famiglia per la perdita dell'
Ing. Tarcisio Zucca Alessandrelli
Consigliere di Amministrazione della Società
— Torino, 1 luglio 1999.

(continua a pagina 9)

Altri fogli fatti trovare alla stessa ora a Roma alla fermata del metrò e alla stazione Ostiense

Torna la stella delle Br a Milano

Alla Pirelli il volantino sul delitto D'Antona

Fabio Poletti
MILANO

Un luogo simbolico, la Pirelli dove erano nate trenta anni fa. Una data precisa, la vigilia dell'assemblea per il rinnovo del contratto. Non sono stati lasciati a caso, in quella cabina telefonica davanti alla fabbrica milanese, i 14 volantini di rivendicazione dell'omicidio di Massimo D'Antona. E la stella a cinque punte delle Brigate rosse, torna a Milano.

Altri volantini, sono stati fatti trovare alla stessa ora, alla fermata della metropolitana di Valle Aurelia a Roma e a quella Ostiense delle ferrovie. «Sembrano identici all'originale, ma aspettiamo le analisi sulla carta per fugare ogni dubbio. Quel documento girava anche su Internet», sono cauti i carabinieri, avvisati da un operaio che ieri mattina alle 8 e 10, prima di entrare in fabbrica ha fatto la scoperta.

A rendere credibile la *firma* c'è un particolare che non era stato reso noto il 20 maggio, quando venne assassinato D'Antona. Il documento era di quattordici pagine soltanto, scritto su entrambi i lati, tenuto insieme da graffe metalliche. Come quello trovato in 14 copie nella cabina telefonica davanti alla Pirelli, come gli altri trovati a Roma.

«Ce lo aspettavamo. Ma chi ha lasciato i documenti non viene dalla Pirelli», il primo commento di Ferdinando Pomarici, il magistrato milanese che si occupa del caso. «Se c'è da temere di peggio? Non ho la sfera di cristallo», non si sbilancia Pomarici, in attesa di avere le analisi tecniche sulla carta, sui caratteri di stampa, sull'inchiostro usato.

E allora si torna alla Pirelli di viale Sarca. Dove nacque quasi trenta anni fa il Collettivo politico metropolitano che diede poi vita alle Brigate rosse, dove bruciarono le prime auto dei dirigenti d'azienda, dove esplosero tre camion carichi di pneumatici nel '71, dove apparve la prima Risoluzione strategica con la stella a cinque punte, dove l'ultima *gambizzazione* porta la data del luglio '78, quando venne colpito un dirigente, Gavino Manca.

«Quei volantini sono una provocazione ma temiamo una pericolosa escalation», lancia l'allarme il sindacato dei chimici. «E' confermato che le Brigate rosse sono anche a Milano. E' evidente il tentativo di insediarsi di nuovo nei luoghi di lavoro», si allinea la Cgil, che alla fine del turno organizza una fermata simbolica.

Ma nella fabbrica dove lavorava come impiegato l'attuale segretario generale della Cgil Sergio Cofferati, negli ultimi quindici anni sono cambiate molte cose. Dei tredicimila operai degli Anni Settanta ne sono rimasti solo pochissimi, nel solo settore cavi. Meno di duemila, impegnati nelle lavorazioni dei pneumatici, dall'85 sono stati trasferiti nello stabilimento di Bollate. In viale Sarca, oramai in un angolo del polo di Tecnocity, rimangono solo quei cinquecento operai più millecinquecento impiegati.

«E' cambiato tutto, non solo la fabbrica. Sono cambiati anche i lavoratori», ammette Carlo Rutigliano, delegato sindacale. «Gli ultimi volantini delle Br sono quelli lasciati dopo l'omicidio Ruffilli, più di dieci anni fa. Ma allora erano ancora dentro la fabbrica», spiega, analizzando il luogo della scoperta. Non dentro la Pirelli, ma davanti, quasi un messaggio lanciato da chi in fabbrica non c'è più da tempo.

«Chi può dire se alla Pirelli sia rimasto nell'ombra qualcuno dei Br di un tempo. La situazione in fabbrica è spenta», analizza il sindacalista. Che racconta di operai avanti negli anni, di impiegati poco sindacalizzati, di giovani assunti con contratto di formazione lavoro, di un rinnovo del contratto del settore gomma plastica già definito, anche se questa mattina ci sarà l'assemblea.

«Se in fabbrica ci fosse ancora qualche fiancheggiatore, quei volantini li avremmo trovati nei reparti», invita a guardare all'esterno Augusto Rocchi della Camera del lavoro. «E' solo un atto di propaganda di chi cerca di vedere quale reazione può suscitare in fabbrica e magari conta di inserirsi nella crisi della sinistra, dopo le elezioni», la sua analisi.

Ma negli operai che escono dalla doppia porta a vetri dell'edificio rimodernato, giusto davanti alla cabina telefonica scelta per lasciare i volantini, non c'è né curiosità né apprensione. «Sì, abbiamo visto i carabinieri, ma dovevamo entrare in fabbrica», dicono tutti senza interesse, mentre scappano via, verso l'hinterland, verso Sesto San Giovanni, dove da tempo sono riapparse le scritte delle Brigate rosse sui muri.

A sinistra la cabina dove ieri è stata trovata la rivendicazione in alto un proiettile spedito dalle Br

Il magistrato Pomarici: ce l'aspettavamo ma chi ha lasciato i documenti non viene dall'interno dell'azienda

Il sindacato: è una provocazione vogliono insediarsi nei luoghi di lavoro temiamo una pericolosa escalation

Ciampi in Puglia

«Avanti con il giusto processo»

Aldo Cazzullo
Inviato a BRINDISI

Carlo Azeglio Ciampi sollecita il Parlamento a varare le norme costituzionali sul «giusto processo», torna a chiedere al governo turco clemenza per Abdullah Ocalan, e precisa i termini del nuovo corso che indica per l'economia italiana, a cominciare dal Mezzogiorno.

Sull'aereo che lo riportava a Roma dalla Puglia, il presidente della Repubblica si è intrattenuto con i giornalisti e ha ampliato l'orizzonte delle riforme, che aveva disegnato l'altro ieri a Bari. «Avevo parlato di riforme urgenti e possibili, attualmente all'esame del Parlamento. Tra queste c'è anche il giusto processo», ha detto Ciampi, facendo riferimento alle norme per inserire nella Costituzione il dispositivo del nuovo articolo 513, che prevede debbano essere ripetute in aula le accuse pronunciate dai testimoni in istruttoria.

Tornando a parlare del federalismo e dell'elezione diretta dei presidenti delle Regioni, Ciampi ha ricordato di aver riscontrato, nei colloqui della settimana scorsa con i rappresentanti degli enti locali, «l'unanimità in favore delle riforme»; e neanche nei colloqui con i leader dei partiti, ha sottolineato il Capo dello Stato, si sono levate voci di dissenso: «Quindi si tratta solo di tradurre in realtà norme che tutti sostengono». Parole, quelle sul giusto processo, che il Presidente aveva pronunciato già un mese fa nel suo primo discorso al Csm, e che ieri sono state accolte con soddisfazione anche dall'Associazione nazionale magistrati, per bocca del vicepresidente Claudio Castelli.

A Brindisi, Ciampi ha chiesto uno sforzo ulteriore al Mezzogiorno e al Paese per rilanciare lo sviluppo: «Vi esprimo i sentimenti di una persona che non è nata nel Mezzogiorno, ma è profondamente meridionalista. Io sono un meridionalista non di maniera e ritengo che il Mezzogiorno, con i suoi problemi e con le sue opportunità, dia veramente l'occasione all'intera Italia di un cambiamento, di una svolta». Per Ciampi il Sud può diventare una chance per lo sviluppo del Paese, in quanto «il Mezzogiorno non è un'appendice dell'Italia, come l'Italia non è un'appendice dell'Europa. Il Mezzogiorno è immerso nella centrale realtà del Mediterraneo, nel quale si giocherà il confronto decisivo dei prossimi decenni. Per questo i problemi del Mezzogiorno sono i problemi dell'Italia». Per cogliere l'occasione è però indispensabile che il Paese faccia di più per formazione, sicurezza e infrastrutture, e che gli amministratori locali si organizzino per spendere i fondi comunitari rimasti inutilizzati e completare progetti sospesi senza motivo. «Sono lieto - ... concluso - di sentire ormai lontana da voi la politica dell'assistenzialismo».

In mattinata, visitando due centri d'accoglienza nel Salento, a Squinzano e Melendugno, il Presidente è stato accolto dagli applausi di decine di profughi curdi, e ha ripetuto l'appello a «risparmiare la vita» di Ocalan.

Perché è stata annullata l'ordinanza che disse no alla revisione del processo: doveva riconoscere «novità e rilevanza» delle nuove prove

«Sofri, ecco gli errori di Brescia»

La Cassazione: preconcetti ingiustificati

Adriano Sofri: è rinchiuso nel carcere di Pisa

Paolo Colonnello
MILANO

«Preconcetti ingiustificati», «motivazioni illogiche», «indebite anticipazioni». Giudici contro giudici per la revisione del processo Calabresi. La Cassazione non ha risparmiato bacchettate e toni pesanti per motivare la sentenza con la quale il 27 maggio scorso è stato annullato l'ordinanza della Corte d'appello di Brescia che aveva giudicato infondata la richiesta di revisione del processo presentata dai difensori di Adriano Sofri, Ovidio Bompressi e Giorgio Pietrostefani.

Una bocciatura che la Suprema corte ha ritenuto inammissibile spostando la competenza del processo a Venezia cui spetterà l'onere, a undici anni dalla sentenza di condanna di primo grado, di stabilire se sull'omicidio del commissario di polizia ucciso il 17 maggio del 1972 sotto casa, andrà riaperto il dibattimento. Una decisione che dovrà seguire i canoni precisi indicati dalla stessa Cassazione nelle 31 pagine di motivazione, dove s'invitano esplicitamente i giudici di Venezia a riesaminare le prove «unitariamente e non solo al fini di un'eventuale assoluzione, ma anche in vista di un proscioglimento per mancanza di prove».

Secondo i giudici di terzo grado infatti, il tribunale di Brescia, respingendo il ricorso delle difese, avrebbe disatteso i principi già indicati dalla Cassazione nella precedente sentenza con la quale la prima sezione aveva spostato il processo da Milano a Brescia, e avrebbe interpretato «arbitrariamente la richiesta di revisione diretta a dimostrare l'esistenza di un complotto», determinando «illogicità nel procedimento valutativo» e «giungendo a conclusione illogica perché basata su un preconcetto ingiustificato». In altre parole, i magistrati bresciani anziché entrare nel merito dell'esistenza o meno di un complotto pro o contro Sofri, avrebbero dovuto esclusivamente valutare se le prove indicate dall'avvocato Alessandro Gamberini erano in grado di rendere ammissibile la richiesta di riaprire il processo per l'omicidio del commissario Luigi Calabresi, costato agli imputati 22 anni di carcere ciascuno.

Mentre, a parere dei giudici di Cassazione, va riconosciuto il carattere di «novità e rilevanza» alla maggior parte delle prove presentate da Sofri e compagni: dalla testimonianza del dirigente d'azienda Luciano Gneppi, che ricordò l'omicida in una persona diversa da Bompressi (indicato invece dall'accusa come esecutore materiale insieme al reo-confesso Leonardo Marino), a quella dell'avvocato Annoni sulle reali condizioni economiche di Marino, fino alla validità della elaborazione informatica dei reperti balistici.

Quanto al diario della moglie di Marino, Anna Bistolfi, la Cassazione sostiene, al di là delle querelle sorta sul fatto che fosse o meno stato prodotto in originale, che «un accertamento più approfondito» avrebbe dovuto essere operato nel giudizio di merito, per cui «la valutazione negativa, direttamente adottata in fase preliminare ha costituito illegittima anticipazione di detto giudizio».

Ovviamente soddisfatto l'avvocato Dario Piccioni, dello studio legale Gamberini, che ha seguito tutta la vicenda relativa alla revisione. Per il legale, «la Suprema corte ha ripartato i termini della vicenda entro quelli già individuati dalla prima sezione penale». E ha precisato che Brescia non si è attenuta ai principi della Cassazione, «in parte entrando nel merito, in parte con motivazioni inammissibili». Secondo Piccioni a questo punto «la rivalutazione delle prove da parte di Venezia riguarda solo i punti indicati dalla Cassazione, al di fuori dell'ipotesi del complotto, ma nella valutazione dei singoli elementi. Una valutazione che potrà anche sfociare nel proscioglimento per contraddittorietà della prova».

DELL'UTRI

Camera, sì alle intercettazioni

ROMA. Sì all'utilizzo delle intercettazioni telefoniche che chiamano in causa Marcello Dell'Utri, nell'ambito dello stesso procedimento per il quale nei mesi scorsi la Camera negò l'autorizzazione all'arresto. E' il verdetto emesso ieri dalla giunta per le Autorizzazioni a procedere di Montecitorio e che nelle prossime settimane verrà sottoposto all'esame dell'aula. Il relatore del provvedimento Filippo Berselli, di An, si era pronunciato per la negazione dell'autorizzazione, ma il voto si è concluso in parità, otto a otto, e in base al regolamento è passata la proposta contraria. (Adnkronos)

Presentato a Roma il libro di Valentini. Flick: ormai il verdetto è inutile

Marta Russo, «processo» ai Pm

Caselli: «accanimento» vuol dire cercare la verità

ROMA

Non solo la storia di un tragico delitto, di un'inchiesta, ma anche «un esempio emblematico della crisi della giustizia italiana». Il caso Marta Russo per ripercorrere le indagini, le requisitorie, le piste, le perizie di un processo che ha diviso l'opinione pubblica. Ma anche come pretesto per un altro «processo». Nella parte dell'«accusatore» Giovanni Valentini, giornalista del quotidiano «La Repubblica» e autore del libro «Il mistero della Sapienza». Sul banco degli «imputati» la figura del pubblico ministero, «regista e dominus delle indagini, una figura ambigua, un centauro con la toga e la divisa, per metà giudice e per l'altra metà poliziotto». A difendere, infine, la categoria dei pm Giancarlo Caselli, capo della procura di Palermo: «Se accanimento vuol dire accertare la verità, allora dovrebbe essere un titolo di merito. Invece, come nel caso del suicidio del giudice Lombardini e forse anche del video dell'Alleto c'è una campagna forsennata della stampa contro gli interrogatori».

L'ex ministro della Giustizia Giovanni Maria Flick

E' quindi sul ruolo dei pm e sul «cortocircuito tra l'apparato investigativo da una parte e il sistema informativo dall'altra» che si è svolto il dibattito durante la presentazione dell'opera di Valentini, avvenuta ieri nella sala del Mediocredito.

L'attenzione si è concentrata sui problemi della giustizia come l'intasamento del sistema penale, l'effettività della pena, i tempi «vergognosamente lunghi». Ma soprattutto da una parte c'è stato l'invito - di Caselli - «a ragionare sulla giustizia e a far cessare la stagione delle risse in quanto ormai sembra che il giusto processo debba concludersi per forza con le assoluzioni» e dall'altra, invece, il dito puntato - dell'autore del libro - «sull'inquirente che può trasformarsi in inquisitore calpestando i diritti dell'imputato e della difesa».

Il ruolo di «moderatore» è toccato all'ex ministro di Grazia e Giustizia Giovanni Maria Flick: «Bisogna trovare un punto di equilibrio tra l'esigenza di informazione e l'attività dei magistrati, che rischia ormai di essere delegittimata». E Flick, per riportare un esempio, dopo aver decantato il libro di Valentini «perché difesa dei principi e dei diritti fondamentali di tutti gli imputati» ha ripreso proprio il caso Marta Russo: «La gente si è fatta la sentenza per conto proprio rendendo così inutile il verdetto».

Una giornata di tensione in tribunale a Milano

Toghe sporche, Previti assente E Violante deve «giustificarlo»

MILANO

Con un telegramma giunto al gup Alessandro Rossato, il presidente della Camera, Luciano Violante ha dovuto certificare ieri la presenza alla Camera dell'onorevole Cesare Previti, imputato davanti allo stesso giudice per la presunta corruzione dei giudici romani. Previti aveva chiesto il rinvio dell'udienza ad altra data dovendo partecipare alle votazioni previste. Per suffragare l'istanza, oltre a una sua lettera personale, il deputato aveva fatto giungere anche una lettera del capogruppo di Forza Italia, Pisanu.

L'ex ministro della Difesa Cesare Previti

Alla richiesta si era opposta però il pm Ilda Boccassini, negando l'esistenza di un legittimo impedimento. Il gup aveva quindi valutato che, nonostante le missive, non «emerge con certezza l'impedimento», delegando perciò ai carabinieri un accertamento. L'udienza a questo punto è stata sospesa, in attesa di una risposta del presidente della Camera che alle 13,30 ha inviato il suo telegramma. Constatata la risposta, il giudice ha rinviato perciò l'udienza al 6 luglio prossimo.

Tra l'inchiesta sulla corruzione dei giudici romani e quella per la vicenda Imi-Sir, su 25 udienze sono state finora una decina quelle saltate da Previti a causa di impegni parlamentari. Risultato: per quanto riguarda l'udienza preliminare «toghe sporche», iniziata il 29 luglio dello scorso anno, siamo ancora alla costituzione delle parti, cioè alle fasi iniziali. [p. col.]

LA DOLCE VITA

Il Grand Hotel di Rimini per un'emozione da ricordare, da raccontare: raffinatezze rare, serenità anche sull'animata costa romagnola, tutte le comodità di un moderno grande albergo.

Comodità? Di più:
l'unica spiaggia privata del litorale, parco e passeggio interni, piscina e tennis, centro di bellezza e solarium, bar e ristorante fra gli ombrelloni, fitness e sport acquatici.

Proprio una vacanza "da principi".

il Grand Hotel di Rimini
★★★★★ LUSSO

**7 giorni - 1/2 pensione - in camera doppia, a persona:*
L. 1.550.000 (maggio, giugno, settembre)
L. 1.700.000 (luglio)
Tutti i servizi compresi

Parco F. Fellini - 47900 Rimini - Italy • Tel 0541.56000 - Fax 0541.56866
http://www.iper.net/grandhotel • E mail: ghotel@iper.net

Ma dai curdi arrivano minacce ai turisti: «La Turchia è un posto pericoloso»

Ocalan ordina: niente attentati

Dal braccio della morte

Giovanni Bianconi
inviato a ISTANBUL

La condanna a morte non modifica di una virgola la linea politica di «Apo» Ocalan, che nella sua cella dell'isola-prigione di Imrali veste ancora i panni di presidente del Pkk. «Ordino al consiglio di presidenza del partito di evitare atti violenti che possono danneggiare il percorso verso la pace», manda a dire il leader curdo, tramite i suoi avvocati, dopo la sentenza. «In questo momento non si devono sferrare attacchi, e gli uomini impegnati nei combattimenti devono limitarsi alla difesa attiva».

Ocalan l'aveva già detto - con un ordine scritto consegnato ai suoi difensori e recepito dal Pkk - prima che si aprisse il processo. Ora che tutto è compiuto, l'ordine viene ribadito. «Il periodo di pace cominciato il 1° ottobre 1998 deve continuare - dichiara Apo - bisogna rimanere tranquilli e aspettare. L'accordo tra curdi e turchi arriverà, questa sentenza non significa la sconfitta della nostra linea politica. Chiedo anche che siano evitati atti di autolesionismo e di suicidio».

Saranno rispettati gli ordini di Ocalan? Lo stato d'allerta per le forze dell'ordine resta in vigore, tutti gli «obiettivi sensibili» sono sorvegliati, gli Stati Uniti hanno chiuso per precauzione i consolati di Istanbul e di Adana, una città del Sud-Est. Da Bruxelles, il Parlamento curdo in esilio assicura che in Europa non ci saranno attentati, ma per la Turchia non ci sono garanzie; anzi, decidere di trascorrere le vacanze da queste parti «può essere pericoloso». E il presidente dell'organismo, Yasar Kardo, dice: «Se verrà eseguita la condanna a morte, non sarà possibile tenere il popolo curdo». Ma di qui all'impiccagione, se mai ci sarà, passeranno alcuni mesi.

«La stampa turca - accusano gli avvocati di Ocalan - ha avviato una campagna a favore dell'esecuzione, per condizionare la Corte Suprema e il Parlamento. Parlano come se l'impiccagione di Apo fosse già decisa, alimentando sentimenti di ostilità e vendetta tra turchi e curdi». In effetti, a leggere i quotidiani, sembra un giorno di festa per la Turchia. Sulla prima pagina di «Sabah» campeggia il volto di Ocalan sotto la scritta «Il boia consegnato al boia», e «Hurriyet» commenta: «La pena di morte ha dato voce al popolo e alla legge».

In questo clima il presidente della Corte che ha emesso il verdetto, Turgut Okyay, che nel tempo libero si esercita nella poesia, risponde alle critiche levatesi contro un processo fin troppo rapido, nel quale non è stato ascoltato neppure un testimone: «Per il tramonto e per il sorgere del sole non servono testimoni». Una metafora letteraria per dire che le colpe di Apo erano talmente evidenti da non richiedere nessuna conferma. A criticare l'eccessiva celerità del processo era stato, tra gli altri, il deputato italiano Fabio Evangelisti, presente alla lettura del verdetto in rappresentanza del Consiglio d'Europa. Replicano i giornali turchi: «Se la vita di Ocalan è così importante, perché l'Italia non se l'è tenuto concedendogli l'asilo politico?».

Quella pratica, formalmente, è ancora in piedi davanti al tribunale civile di Roma, mentre Apo è guardato a vista 24 ore su 24 in una prigione piazzata in mezzo al Mar di Marmara e i turchi esultano per la sua condanna a morte. La casa della famiglia Ocalan - a Omerly, nel Sud-Est - è stata tappezzata di bandiere con la mezzaluna, e anche se l'esecuzione dev'essere votata dal Parlamento (che l'altro ieri ha accolto il verdetto con un applauso), già si discute dei preparativi per l'impiccagione di Apo. Da 15 anni i boia non lavorano più, fino ad allora venivano reclutati tra gli ex-detenuti da un impiegato del ministero della Giustizia. Ora il compito potrebbe essere affidato a un ergastolano.

A dettare le regole dell'esecuzione sono due articoli della legge costituzionale turca. Il condannato si deve presentare in camicia nera, a piedi nudi e col capo scoperto. L'impiccagione deve avvenire prima dell'alba e in un giorno non festivo, in una località destinata a rimanere segreta fino ad esecuzione avvenuta. Ad assistere sono chiamati uno dei giudici che hanno firmato la condanna, il procuratore, un medico, un cancelliere, il direttore della prigione, un avvocato ed eventualmente un sacerdote. Finita la «cerimonia», il corpo del condannato ucciso viene riconsegnato alla famiglia, che potrà finalmente seppellirlo. Ma senza funerale.

BONN: SIAMO IMPOTENTI

Attentati in Germania

BERLINO. Dopo la condanna a morte in Turchia di Abdullah Ocalan, lo stato di massima allerta permane in Germania dove l'altra notte numerosi obiettivi turchi sono stati oggetto in varie città di attentati incendiari che hanno provocato il ferimento di almeno una persona a Stoccarda. Polizia e servizi di sicurezza non sembrano avere dubbi sulla matrice curda di tali azioni. Dopo le manifestazioni spontanee dell'altro ieri, anche ieri centinaia di curdi sono scesi in piazza per denunciare la condanna alla pena capitale inflitta al leader del Pkk. A Berlino oltre 200 curdi si sono radunati non lontano dall'ambasciata americana, nella parte est della città, scandendo slogan per la liberazione di Ocalan e contro i governi turco e statunitense, definiti «terroristi». Circa 200 curdi hanno manifestato nel centro di Hannover, 300 a Salzgitter e 100 a Goettingen. «Per quanto sia deplorevole, non possiamo proteggere tutti i negozi e i caffè gestiti da turchi, nè mettere un poliziotto davanti a ogni casa», ha detto il ministro tedesco dell'Interno, Otto Schily. [Ansa]

Sopra, la conferenza stampa del «parlamento curdo in esilio» a Bruxelles. A sinistra, una moschea turca bruciata a Stoccarda

Gli Stati Uniti chiudono i consolati di Istanbul e Adana per precauzione Già si discute su chi sarà il boia: da 15 anni non c'è più un'esecuzione

DAL MONDO

Svizzera, tre italiani muoiono sul lavoro

BERNA. Tre operai italiani sono morti in un incidente sul lavoro a Guttannen, nell'Oberland bernese. Tiziano Narciso, 31 anni, Giuseppe Bergamo, 27 anni, entrambi salentini, e Emanuele Bonilauri, 25 anni, di Busseto, stavano sistemando una condotta del gas per conto della Sicim di Busseto, quando un tubo del peso di alcune tonnellate li ha investiti. Gravissimo un quarto operaio, Alessandro Bergamo, fratello di Giuseppe, al quale è stata amputata una gamba. [Ansa]

Casa Bianca 2000 corre Elizabeth Dole

WASHINGTON. Da ieri Elizabeth Dole è ufficialmente in lizza per la Casa Bianca, anche se l'annuncio formale verrà dato solo in autunno. Ex ministro dei trasporti di Ronald Reagan ed ex ministro del lavoro di George Bush, l'esponente repubblicana ha detto che le presidenziali saranno (nel suo partito) una corsa a due tra lei e George Bush jr. [Ansa]

Hillary candidata a NY apre un sito Internet

WASHINGTON. Hillary Clinton, che correrà nel Duemila per il seggio di senatore a New York contro Rudy Giuliani, aprirà il 5 luglio una pagina web per fare campagna elettorale anche su Internet. Come consulente, rivela il «New York Post», avrebbe utilizzato il direttore delle comunicazioni della Casa Bianca, Ann Lewis, una dipendente governativa stipendiata dai contribuenti. [Adnkronos]

Da terrorista dell'Eta a deputato basco

PAMPLONA. Jose Luis Barrios, 26 anni, terrorista basco condannato a 50 anni di carcere la settimana scorsa per l'omicidio del politico conservatore Alberto Jimenez e della moglie, è diventato deputato regionale a Pamplona: è stato eletto il 13 giugno scorso al parlamento della Navarra come rappresentante del gruppo separatista «Euskal Herritarrok», considerato il braccio politico dell'Eta. [AdnKronos]

Nessuno si arrende, proseguono le trattative per salvare l'accordo di pace

La lunga notte di Tony Blair

Fumata nera alla scadenza dell'ultimatum

Fabio Galvano
corrispondente da LONDRA

E' fumata nera, ricca d'incognite e di allarmanti interrogativi, per l'Irlanda del Nord. La mezzanotte indicata da Tony Blair come «termine ultimo» per trovare un accordo, per fare un altro passo sulla via della pace costruendo sull'intesa del Venerdì Santo, è arrivata e passata. Senza quell'intesa, difficile ma non impossibile, l'Ulster potrebbe ripiombare nel caos. Ma anche dopo l'ora X si negozierà continuava; perchè, forse, fra le rovine c'è qualche spiraglio.

«Vogliamo dare un D-Day alla gente di quest'isola», aveva detto il leader del Sinn Féin, Gerry Adams, arrivando a Castle Buildings di Belfast dove per il terzo giorno lo attendevano Tony Blair e il primo ministro irlandese Bertie Ahern. «Questa è l'ora della verità», gli aveva fatto eco il suo avversario negoziale, il leader degli unionisti protestanti, David Trimble. Ma per tutta la giornata è mancata, nella rincorsa alla mezzanotte, la spinta decisiva.

Che cosa accadrà ora? E' difficile dire. E' davvero la fine di una speranza o soltanto una battuta d'arresto? Neppure un intervento da Washington del presidente Clinton è parso in grado di smussare le posizioni delle parti. Blair, non nuovo alle maratone, non si è arreso mentre gli orologi scandivano le ore verso la mezzanotte di questa «ultima spiaggia» per la pace. Ci sarà un viaggio di Clinton a Belfast? Ci sarà una riprese del dialogo, per non sacrificare i progressi compiuti in questi giorni? O il fallimento dei politici segnerà il ritorno alla violenza?

Oggi sarebbe dovuto nascere l'esecutivo nordirlandese: il «governo» di un Ulster che, mentre Edimburgo e Cardiff celebrano la nascita rispettivamente del Parlamento scozzese e dell'Assemblea gallese, darebbe una forma di «devolution» - o autonomia - anche a quel lembo insanguinato d'Irlanda. Ma per mesi Trimble ha detto di no: no a un esecutivo che comprenda anche i rappresentanti del Sinn Féin, braccio politico dell'Ira, sebbene regolarmente eletti; no fino a quando l'Ira non disarmerà. Noi siamo il Sinn Féin e non possiamo impegnarci a nome dell'Ira, ha sempre risposto Gerry Adams: si rispetti piuttosto l'accordo del Venerdì Santo, che non indica nel disarmo dell'Ira una precondizione.

Momenti drammatici. Perchè dietro l'angolo c'è la «stagione delle marce»: domenica quella, tenutissima dopo i gravi incidenti dell'anno scorso, di Drumcree. La «commissione delle marce» ha proibito il passaggio degli orangemen - fieri tenutari dell'ortodossia protestante - nella cattolica Garvaghy Road, ma la polizia teme che gruppi di facinorosi s'infiltrino nel corteo per creare disordini. Sapevano benissimo, tutte le forze politiche impegnate con Blair e Ahern nella maratona di questi giorni, che un mancato accordo entro la mezzanotte avrebbe fatto precipitare la situazione.

Quali alternative, in caso di fallimento? Nessuno, ha continuato a dire Blair, giorno dopo giorno, per scoraggiare qualsiasi cedimento. Ma ha proposto un compromesso: al unionista all'esecutivo provinciale, in cambio di una promessa del Sinn Féin - a nome dell'Ira - che il disarmo sarà completato entro maggio del 2000. All'ultima ora il generale canadese John de Chastelain ha presentato il suo atteso rapporto sul disarmo, frutto di grandi fatiche ma superato dai fatti. Perchè è ormai quello il cuore di un negoziato che formalmente - ma solo formalmente - è morto a mezzanotte.

Da sinistra a destra, Blair e Gordon Brown

«Tony, ricordalo»

Oltre 40 deputati: questo era un partito socialista

corrispondente da LONDRA

Caro Tony, così non va. Altro che alleanza con i liberaldemocratici, proclamano 44 deputati laburisti in una dichiarazione che ha il gusto della ribellione: il Labour deve rimanere un partito democratico sì, ma socialista, un partito che «lotta per la giustizia sociale». Ma ripudiando la formula della coalizione di centro-sinistra i ribelli denunciano un diffuso malcontento dopo lo smacco elettorale delle europee, nonchè il timore che il continuo corteggiamento di Blair alla «middle class» abbia alienato i tradizionali sostenitori del partito. Peggio, all'iniziativa non prendono parte soltanto esponenti della sinistra tradizionalista - il «vecchio Labour» - ma anche sostenitori del New Labour, ex ministri e figure d'insospettata fede.

«Alla svolta del millennio - dice il documento, che sarà pubblicato domani «Tribune», rivista fedele al socialismo vecchia maniera - povertà e ineguaglianza deturpano ancora la nostra società e distruggono le opportunità di milioni di persone. Tale sfida non può essere affrontata con un ritorno al liberalismo del XIX secolo, il cui fallimento generò il Labour. Il futuro del Labour resta quello di un partito socialista progressista, internazionalista e democratico, pronto a combattere per la giustizia sociale nel XXI secolo». [f. gal.]

Fate come se fossi a casa mia.

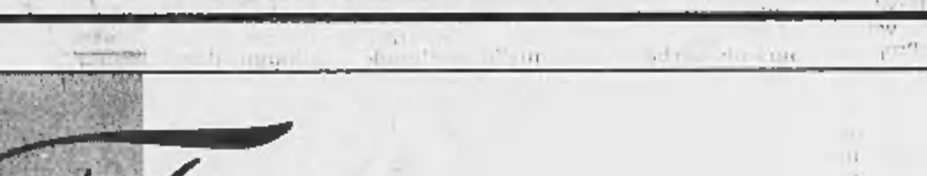

TRASFERIMENTO DI CHIAMATA

Il piacere di farti trovare. Dove vuoi, quando vuoi.

Scopri il piacere di essere reperibile ogni volta che vuoi. Con Trasferimento di Chiamata le chiamate al tuo numero ti raggiungono direttamente sul telefono che hai scelto. Proprio come se fossi a casa tua.

TELECOM ITALIA

Il mondo aperto a tutti.

*Abbonamento mensile ad un servizio: £ 2.000; a due servizi: £ 2.600; a tre servizi: £ 3.900. Prezzi IVA esclusa.

SCEGLI TRE SERVIZI AL PREZZO DI DUE CON CONVERSAZIONE A TRE E AVVISO DI CHIAMATA:

Chiama subito il 187 o entra nei negozi Insiel o Telecom Italia.

Servizio disponibile per il 98% della rete Telecom Italia.

Il comandante indossa abiti civili e si proclama prefetto: ricostruiamo la città

Tra le prime misure la «giornata della pulizia» delle strade Coinvolti tutti gli abitanti. Ma è stata completata anche l'altra «pulizia»: non si vedono più serbi né scritte in caratteri cirillici

Profughi kosovari albanesi sulla banchina della stazione di Elbasan (40 chilometri a sud di Tirana) salgono sul treno che li riporterà a casa. Sotto, guerriglieri a Pristina, l'Uck si sta lentamente disarmando

Uck, prove di Stato indipendente

A Pec i guerriglieri diventano amministratori

Francesco Grignetti
inviato a PEC

L'Uck ha sistemato i Kalashnikov nelle armerie e ha tirato fuori le ramazze. «Giornata del lavoro ecologico!», annunciava un volantino affisso su alcune vetrine del centro. A firmarlo è un inedito Governo provvisorio del Kosovo. Con mossa fulminea, l'Uck cerca di cambiare volto. Non più esercito di guerriglieri, ma partito che intende controllare il Paese.

Il comandante della brigata di Pec, Ethan Ceku, da due giorni ha smesso la mimetica e veste abiti civili. Si è autonominato «prefetto» della città. Le autorità della Nato, però, gli hanno già fatto sapere di non riconoscere la sua autorità.

Il primo provvedimento del «prefetto» Ceku si è visto ieri mattina. Per tutta la notte hanno lavorato dei guerriglieri-attacchini. La città si è svegliata inondata di volantini affissi sulle poche vetrine rimaste in piedi. «Proprietà dello Stato - Prefettura».

Sono finiti all'istante i saccheggi. Da queste parti, «Prefettura» è una parola magica. Racconta il professore Mohamed Cerveshi, traduttore dal francese, con sottile ironia: «Ricordo quando ero bambino e c'era il regno di Jugoslavia. La prefettura era nella piazza del paese. Vennero i soldati di Mussolini, durante la Seconda guerra mondiale, e misero le bandiere italiana e albanese. Poi venne il comunismo e cambiò di nuovo la bandiera. Ora c'è l'Uck. Ma la prefettura è sempre quì».

Il secondo provvedimento del «prefetto» riguarda la pulizia delle strade, annunciata anche in questo caso da un volantino. «Cominciamo una buona vita! Lavoro ecologico a Peje - Pulire la città. Difendere la nostra salute».

La giornata ambientalista dell'Uck è stata un successo. Molti ragazzi spazzavano con entusiasmo le strade. Un uomo a bordo di una scavatrice affrontava i cumuli vicini ai cassonetti. Un altro, alla guida di un camion, seguiva. La gente, rientrata ormai da qualche giorno e sommersa dai miasmi, guardava con compiacimento.

Anche l'Uck ha motivi per essere soddisfatto. Il successo delle pulizie segnala un buon seguito in città. Il terzo proclama del «prefetto» tradiva infatti una certa dose di retorica, ma anche di timore per l'esito dell'appello. «Tutti i cittadini devono presentarsi alle 7 del mattino davanti alla Casa della Cultura per cominciare a pulire la città. Bisogna ricostruire la nostra città. Se lavoreremo bene, ci presenteremo civili e capaci di ricostruire il nostro Stato che amiamo tanto! Viva l'Uck! Viva il Kosovo libero! Viva il popolo albanese!».

L'ultimo provvedimento dell'Uck è il meno propagandato, ma il più ben visto dalla popolazione albanese. Nei giorni scorsi, guerriglieri armati hanno rastrellato gli ultimi serbi della città. Li hanno cacciati dagli appartamenti, per lo più di proprietà dello Stato. Al loro posto hanno fatto insediare le famiglie albanesi che rientravano e trovavano la loro abitazione distrutta.

Un esempio a casa al primo piano del palazzo di fronte al comando italiano abita da tre giorni la famiglia Jakova, sette persone in due stanze. La signora Elbana Jakova, avvocato, sa che l'occupazione non è del tutto corretta. Si stringe nelle spalle. «Abbiamo due bambini e tre anziani in casa. La nostra abitazione è stata incendiata. Qui era vuoto. Ci hanno detto che potevamo venire e noi ci siamo piazzati».

La città sta cambiando velocemente volto. Dalle strade sparisce ogni dicitura in serbo, resta solo l'albanese. Cambiano le insegne dei negozi: il cirillico viene grattato via, dove non ci si riesce la vetrina finisce in frantumi. Il dinaro jugoslavo viene accettato sempre più di malavoglia a beneficio del marco e del dollaro. La città stessa è ormai chiamata alla albanese: Peje piuttosto che Pec.

Non sono trascorse nemmeno due settimane dal ritiro dell'esercito serbo e già la presenza del contingente internazionale comincia ad andare stretta ai kosovari. Qualcuno sbuffa alla vista dei blindati. L'Uck è costretto a fare buon viso. A Malisevo, cittadina a Ovest di Pristina, dove sono destinati i soldati russi, il sindaco albanese ha fatto sapere che sono i benvenuti».

L'unica istituzione internazionale che è appoggiata senza condizioni dagli albanesi e dall'Uck è il Tribunale contro i crimini di guerra. Stanno venendo alla luce continui eccidi ai danni dei kosovari.

I carabinieri ieri hanno scoperto altri corpi. Dice Paul Risley, portavoce del Tribunale: «Abbiamo le prove testimoniali e necroscopiche che i serbi hanno tentato sistematicamente di occultare le tracce dei loro crimini. Hanno distrutto anche molti documenti. Hanno disseppellito molti cadaveri, hanno riaperto molte fosse comuni, hanno cercato di distruggere i corpi».

NEI SETTORI ESSENZIALI

Dini: aiutare anche i serbi

NEW YORK. «Per l'Italia il concetto di aiuto umanitario è molto ampio perché noi siamo fatti così»: lo ha detto Lamberto Dini, a New York per partecipare alla riunione delle Nazioni Unite sul Kosovo per spiegare che anche per la ricostruzione della Serbia è necessario fare uno sforzo. Gli americani, come si sa, hanno detto che alla Serbia, finché Slobodan Milosevic sarà al potere, non deve andare neppure un centesimo per la ricostruzione, solo aiuto umanitario. Ma Kofi Annan, il segretario generale dell'Onu, ha detto l'altro giorno che per esempio la ricostruzione del sistema di distribuzione dell'elettricità e dell'acqua, distrutto dalla guerra, deve essere considerato per l'appunto aiuto umanitario perché «essenziale». Dini a quel concetto vi ha aggiunto quello del carburante per le macchine agricole serbe. Anche quello, malgrado l'embargo, deve essere considerato aiuto umanitario, perché si tratta di consentire o no alla Serbia un buon raccolto. La discussione con gli americani, insomma, non si presentava per niente facile. [f. p.]

COREA DEL SUD

Rogo in una colonia estiva, morti 23 bambini

SEOUL. Tragica notte per i bambini ospitati nella colonia estiva di Hwasong, sulla costa sudcoreana. Sono morti almeno in 23, arsi vivi tra le fiamme che hanno devastato uno dei dormitori in legno dove alloggiavano in cinquecento, tra i 5 e i 10 anni. Gli insegnanti e il personale di servizio dormivano invece in un edificio attiguo. Tre i feriti accertati (nella foto, una bambina assistita dalla madre nell'ospedale di Hwasung), ma si scava ancora tra le macerie fumanti alla ricerca di superstiti o di altre possibili vittime. L'incendio sembra essere stato causato dall'improvvisa fiammata di una comune serpentina antiziazzare collegata alla corrente elettrica. Le fiamme sono divampate al secondo piano della costruzione, una struttura prefabbricata, costituita da un'armatura di tubi d'acciaio con pareti in legno all'esterno e rivestimenti in materiale sintetico all'interno. Tutto materiale altamente infiammabile, che ha subito preso fuoco, facendo poi crollare il tetto. La maggior parte dei bambini sono morti sotto le altri, altri per asfissia o per le gravi ustioni. La tragedia è stata aggravata dal ritardo con cui sono stati chiamati i soccorsi: i focolai iniziali avevano infatti bruciato i cavi telefonici, isolando il campo.

Animali al bando

Orsi e furetti proibiti a New York

NEW YORK. L'Assessorato alla Sanità di New York ha pubblicato la lista ufficiale degli animali che è vietato tenersi in casa per compagnia, e tra gli zoofili è già polemica. Tra le bestie al bando, in realtà, ce ne sono parecchie su cui nessuno ha avuto granchè da ridire: orsi bianchi, anaconde, elefanti, coccodrilli o creature ancor meno apprezzate dal sindaco Rudolph Giuliani e dal suo staff veterinario; per esempio i diavoli di Tasmania (marsupiali aggressivi), i mostri di Gila (lucertoloni dal morso letale) o i centopiedi. Chi ne è patito non s'aspettava però eguale trattamento per i furetti.

L'esclusione di determinate specie dalle case newyorchesi è motivata con «l'indole selvaggia, feroce, indomabile, pericolosa o comunque naturalmente incline ad arrecare danni fisici». Il vero putiferio al riguardo l'ha scatenato appunto l'inclusione nella lista nera dei ben più comuni furetti, a quanto pare popolarissimi come compagni d'appartamento; le statistiche rivelano tuttavia che questi piccoli carnivori hanno all'attivo una lunga serie di attacchi contro l'uomo, in particolare neonati o bambini molto piccoli. [Agi]

Nuovo avvertimento

Jet israeliani sfrecciano nel cielo di Beirut

BEIRUT. Caccia dell'aviazione israeliana hanno sorvolato ieri mattina il cielo di Beirut, infrangendo per due volte in pochi secondi la barriera del suono. Due forti boati sono risuonati sulla città.

Proprio ieri il vice segretario generale del movimento sciita libanese Hezbollah, Naim Kassem, ha dichiarato che i razzi katiuscia in dotazione ai suoi guerriglieri sono «sempre pronti» per essere lanciati sul Nord di Israele.

La guerriglia di Hezbollah la settimana scorsa aveva lanciato decine di razzi sul Nord di Israele per rappresaglia a un bombardamento israeliano che aveva provocato il ferimento di sei civili libanesi.

In seguito all'attacco dei guerriglieri sciiti libanesi di hezbollah il ministro israeliano uscente della Difesa, il conservatore Moahe Arena, ieri ha deciso di ritirare il rappresentante di Israele dal Comitato di vigilanza della tregua per la frontiera israelo-libanese, cui è affidato il compito di verificare il rispetto di un protocollo sottoscritto tre anni fa e che impegna le parti in lotta a non attaccare obiettivi civili. [Agi-Ansa]

Gli ultraortodossi

Anche lo Shas nel governo di Barak

GERUSALEMME. Dopo quasi un mese e mezzo di negoziati il neo premier israeliano Ehud Barak è riuscito ieri a completare la tessitura di un'intricata rete di alleanze con diversi partiti e a costituire una coalizione di governo che potrà contare alla Knesset su una confortevole maggioranza di almeno 69 deputati su 120.

L'ultimo serio ostacolo è stato superato quando il «Consiglio dei Saggi della Bibbia» dello Shas, partito ultraortodosso degli ebrei sefarditi che conta 17 seggi alla Knesset, ha dato il suo assenso ad aderire alla coalizione.

Il ministro del Lavoro Eli Ishai ha detto che la firma per esteso verrà apposta dopo la messa a punto entro oggi di un compromesso col Partito Nazionale Religioso (Pnr, 5 deputati, destra), sul controllo del ministero degli affari religiosi. La coalizione di Barak ha l'appoggio assicurato oltre che dello Shas e del Pnr, dei partiti Meretz (10 deputati, sinistra), Israel Be Aliya (6 deputati, russi, centro) e Yahadut Hatorà (5 deputati, ultraortodosso ashenazita). Barak porta i 26 deputati di «Israele Uno». [Ansa]

(segue da pagina 6)

Amministratore Delegato, Dirigenti e Collaboratori tutti della FIAT G.S.A. partecipano al dolore della famiglia per la scomparsa dell'

Ing. Tarcisio Zucca Alessandrelli

— Torino, 1 luglio 1999

Partecipano al dolore della famiglia
Eugenio Alacevich
Pietro Alosso
Renzo Allaria
Maddalena Araldo
Francesco Bernardi
Valerio Bicchiarazzo
Michele Castore
Pier Carlo Cerrano
Angelo Cherubin
Maurizio Chiocchi
Tommaso De Filippis
Paolo Falletti
Alain Francos
Giuliana Fresia
Giorgio Gili
Giuseppe Greco
Sergio Griglio
Aldo Longhi
Mauro Mastrogiacomo
Giuseppe Marino
Giacinto Minchiante
Carlo Onorato
Dario Robino
Giuliana Trombetta
Emil Zamarelli
— Torino, 1 luglio 1999

FIAT Gas Co esprime le più sentite condoglianza alla famiglia per la scomparsa dell'

Ing. Tarcisio Zucca Alessandrelli

di cui ricorda le doti umane e professionali
— Torino, 1 luglio 1999

Sig.ri e Augusta Assicurazioni prendono viva parte al dolore della famiglia per la scomparsa dell'

Ing. Tarcisio Zucca Alessandrelli

— Torino, 1 luglio 1999

Gli amici dei Sistemi e Telecomunicazioni del Gruppo Fiat si associano al dolore della famiglia e ricordano con rimpianto il caro

Ing. Tarcisio Zucca Alessandrelli

Giovanna Almar
Franco Barletta
Sandro Battisti
Marco Briolini
Giuseppe Centaro
Corrado Chiapasco
Franco Deregibus
Giuseppe Falanga
Mario Gallazzi
Sergio Gandolfi
Piera Leva
Remo Marello
Emanuele Martinat
Carlo Massaro
Roberto Micheletti
Claudio Moisello
Franco Naccari
Adriano Nossi
Nino Olivotto
Paolo Pavone
Roberto Pozzi
Mario Sarlin
Salvatore Scollato
Giorgio Squarcina
Nicola Todisco
Gian Piero Valenti
Roberto Vio
— Torino, 1 luglio 1999

Sorretto dall'amore divino e dai famigliari, è mancato il

rag. Sergio Foà

Lo annunciano con grande affetto la moglie Lia Emera, i figli Guido e Alma con le famiglie, la sorella Elsa, la cognata Nella e famiglia e tutti i nipoti. I funerali avranno luogo oggi alle ore 10 partendo dall'Ospedale Molinette - via Santena - per il cimitero Ebraico - corso Regio Parco 80. Non fiori ma eventuali offerte alla Comunità Ebraica di Torino pro alberi in Israele oppure a Specchio dei tempi.
— Torino, 29 giugno 1999.

L'avv. Gustavo Scachi, Presidente nazionale dell'Associazione Italiana ospedalità privata unitamente agli Amici del Comitato Esecutivo e del Consiglio Nazionale prende viva parte al dolore di Michele Vietti per la perdita del padre

COMMENDATORE

Piero Vietti

— Roma, 30 giugno 1999

Dario e Antonella Fusconi partecipano al vostro dolore

Con infinita tristezza, a funerali avvenuti, Mimì con il figlio Alessandro e Miti con Diego e il figlio Gregorio comunicano la scomparsa della mamma

Paola Piotta ved. Grosso

Un grazie particolare al dr. Tamponi, al dr. Rossini e a tutte le persone che sono state loro vicine. Mimì ringrazia Gianbeppe
— Torino, 30 giugno 1999

Improvvisamente è mancato all'affetto dei suoi cari

Renato Paolino

di anni 80

Ne danno l'annuncio la moglie Lina Bandera, la figlia Cristina con il marito Fabio e gli amatissimi nipoti Fabrizio e Fanny, la sorella e parenti tutti. I funerali avranno luogo sabato 3 luglio alle ore 10 nella parrocchia di Niella Tanaro.
— Mondovì, 30 giugno 1999.

E' mancato ai suoi cari

Giovanni Martinengo

anni 83

L'annunciano la moglie Giacinta Depaoli, la figlia Manuccia con il marito Mario Ferrando e figlia Gisella con Renato e l'adorato Mario; parenti tutti. I funerali avranno luogo in Mappano di Caselle giovedì 1° luglio ore 16 dall'abitazione via Borgaro n. 26. Un ringraziamento particolare alla dott.ssa Laura Gola per le amorevoli cure prestate. Non fiori ma opere di bene. Il presente è partecipazione e ringraziamento.
— Mappano di Caselle, 30 giugno 1999.

Troppo presto ci ha lasciati

Mirca Raviola in Macagno

La piangono il marito Francesco, i figli Matteo e Silvia, la mamma, la sorella Lorenza con Bruno e Federica, i suoceri, le zie Grazia e Miriam, cugini e parenti tutti. Si ringraziano tutti coloro che in questi anni ci sono stati vicini con assistenza professionale, amicizia e amicizia.
— Asti, 1 luglio 1999

Tutto il Personale del Servizio di Anatomia ed Istologia Patologica partecipa al grande dolore del dottor Francesco Macagno per la scomparsa della moglie MIRCA.

I Colleghi della Direzione Generale, il Presidente del Collegio dei Revisori, i Collaboratori e i Dipendenti della Azienda Sanitaria Locale n. 19 di Asti partecipano al dolore del dottor Francesco Macagno e famiglia per la scomparsa della moglie MIRCA.

Dopo lunghe sofferenze cristianamente è mancato

Giovanni Tiono (Nino)

anni 75

Lo annunciano con dolore la moglie Annamaria, i figli Elvira con Giorgio e Alice, Isabella con Giuseppe e Cecilia, Giuseppe con Everton, parenti tutti. Funerali in Piovà Massaia giovedì 1 luglio ore 16,30 da abitazione via Poliedro 30. Un particolare ringraziamento ai dott. Benini, Sarborara, Stefani e allo staff dell'ospedale di Bra. Non fiori, eventuali offerte alla ricerca per la leucemia.
— Piovà Massaia, 1 luglio 1999.

(continua a pagina 10)

Genova: 160 persone denunciate, almeno mezzo milione gli abbonamenti pirata

Presi i falsari della pay tv

Vendevano decoder clandestini

Alessandra Pieracci

GENOVA

Per un milione e duecento mila parabole installate per la ricezione satellitare in tutta Italia, sono funzionanti almeno 500 mila decoder e Smart-Card pirata che permettono la visione di canali via satellite. Il giro di affari clandestino, alimentato via Internet, sfiora i mille miliardi l'anno. Sono i dati emersi da una capillare operazione della Polizia Postale di Genova che, partendo dal controllo di un espositore all'annuale mostra-mercato dedicata a radioamatori e affini, è arrivata a dilatare le indagini in 58 province italiane e altri tre Paesi europei, raggiungendo, in due mesi di intenso lavoro, un totale di 160 denunciati, di cui solo 5 a Genova. Tra questi, titolari di negozi specializzati che offrivano la doppia scelta tra abbonamento ufficiale e decodificatore «pirata», tecnici, fornitori, elaboratori dei programmi di istruzioni che venivano forniti via Internet, da siti opportunamente localizzati all'estero, per «disegnare» i circuiti necessari ad abilitare la ricezione di pay-tv analogiche (soprattutto quelle del Nord Europa che trasmettono il calcio italiano e profusione di porno). Sempre via Internet, si potevano ordinare le Smart-card necessarie invece alla visione delle tv digitali.

«E' la prima operazione di questo genere portata a termine in Europa» ha confermato Vittorio Livraghi, direttore della struttura antipirateria di Tele+, task-force creata nel '96 a Milano. In mancanza di una normativa organica specifica, le denunce sono per contraffazione e vendita di segni distintivi, detenzione e diffusione abusiva di codici d'accesso ai sistemi, duplicazione illecita e vendita di cd-Rom, detenzione di software duplicati illecitamente, detenzione di mezzi per elusione di protezioni per software, frode informatica, ricettazione. Il rischio è una pena fino a tre anni di reclusione.

Tra il materiale sequestrato, 114 kit elettronici per programmare Smart Card, 8 kit per emulazione di Smart Card, due kit per decodifica, un kit per programmare circuiti integrati, kit elettronico per gestione Decoder Nokia, programmatore per circuiti integrati PIC 16C84.

Una task-force contro le truffe

GENOVA. Cinque persone contro i pirati informatici. Una task-force di Tele+ creata nel 1996 e coordinata da Vittorio Livraghi che lavora in collaborazione con investigatori. «Il sistema migliore per scoreggiare i pirati - spiega Livraghi - è quello di cambiare i codici di criptazione alla vigilia di eventi importanti. Gli abbonati non subiscono conseguenze, gli altri restano a video vuoto». Uno dei sistemi di pirateria, infatti, è quello di utilizzare una Smart Card regolare. Dopo un certo periodo, s'i acquista un «blocker», piccolo illegale marchingegno elettronico che impedisce l'arrivo di qualsiasi input alla card. Si disdice l'abbonamento e il gioco è fatto. La Smart continua a funzionare. [a. p.]

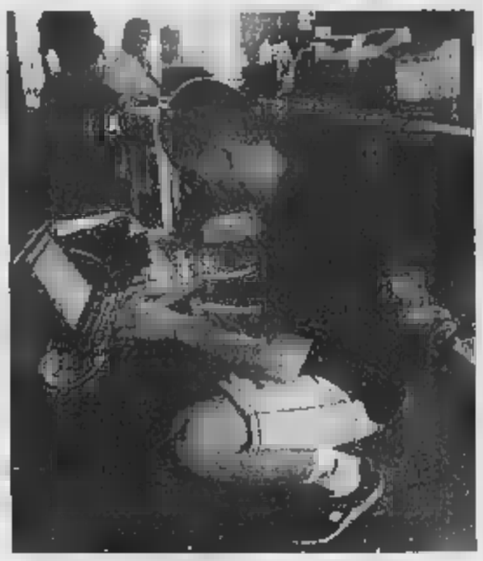

Molti dei denunciati sono hackers, pirati informatici

Centinaia di ordini per cd-rom falsi e per adattatori di Playstation

«La ricezione abusiva di segnali criptati è la più grave minaccia al settore dell'audiovisivo in generale e delle telecomunicazioni via satellite in particolare. Entro il Duemila saranno irradiati via satellite, per la gran parte in forma codificata e in formato digitale, oltre tremila canali. La ricezione non autorizzata comporta danni ingenti - ha commentato il vicequestore Vito Bovienzo, dirigente della Postale, che ha lavorato in collaborazione con l'Ufficio di polizia delle comunicazioni presso il Ministero dell'Interno - Il mercato subisce distorsioni nocive per lo sviluppo tecnologico e gli investimenti si riducono, in relazione al mancato guadagno. Nello stesso tempo i prezzi degli abbonamenti restano alti».

Dietro l'operazione che è stata chiamata «Dei due mari», ovvero dal Tirreno all'Adriatico, c'è una donna, il commissario Lorella Balducci: «Se tutti questi qui fossero indagati sarebbero da prendere di corsa come consulenti tecnici».

Partita dalla sorveglianza di un commerciante di Vasto, il cui camion è stato bloccato al casello, prima di imboccare l'autostrada alla fine dell'esposizione dedicata all'elettronica il 9 aprile scorso, l'inchiesta ha permesso di verificare un flusso giornaliero di centinaia di ordinazioni, sia per cd-Rom contraffatti (alcuni persino con un falso marchio Siae, e quindi destinati probabilmente a punti vendita autorizzati) che per adattatori di playstation (quattro cavi da alloggiare per deggere» tutti i sistemi, giapponese, statunitense ed europeo), ma soprattutto per decodificatori e Smart Card. Degli ordini al negozio di Vasto, si è risaliti agli acquirenti in tutta Italia e ai siti con le istruzioni.

Il listino prezzi (cd-Rom da 20 mila lire e adattatori da 10 mila lire a parte) andava da un minimo di 10 mila a un massimo di 500 mila lire, pagamenti corrispondenti agli abbonamenti regolari da 240 mila lire l'anno per il pacchetto minimo di cartoni, musica e sport, al milione e duecentomila che offre il campionato di calcio e i film.

L'incompatibilità riconosciuta per legge

Usciranno dalle prigioni i detenuti malati d'Aids

Cauta la Lila: «La normativa concede troppa discrezionalità al magistrato»

ROMA

I 120 malati di Aids e i 202 sieropositivi gravi che si trovano in prigione potranno, presto, lasciare le celle. La Commissione Giustizia della Camera ha infatti approvato, in sede legislativa, la legge che stabilisce l'incompatibilità tra la sindrome da immunodeficienza acquisita e il carcere. Il provvedimento, già passato al Senato, adesso è legge. E potranno beneficiarne non soltanto i carcerati affetti da Aids conclamata e da grave deficienza immunitaria accertata, ma anche chi soffre per malattie particolarmente gravi, tali da non consentire adeguate cure in regime di detenzione.

La legge prevede che le procedure diagnostiche e medico-legali per l'accertamento della malattia siano definite con decreto del ministero della Sanità di concerto con quello di Grazia e Giustizia.

Nei casi in cui la nuova normativa si può applicare, il giudice dispone gli arresti domiciliari presso un luogo di cura o assistenza o di accoglienza, ma la misura alternativa non è applicabile qualora al detenuto sia stato revocato il beneficio da meno di un anno o sia imputato per reati commessi mentre era agli arresti domiciliari.

Soddisfazione negli ambienti politici. L'approvazione della legge è, per il sottosegretario alla Giustizia Franco Corleone, «un risultato importante, un forte segnale di civiltà». Corleone, che si è particolarmente impegnato perchè la legge andasse in porto, osserva che «il carcere oggi, nel suo complesso, è un luogo che raccoglie, per quattro quinti dei detenuti, i soggetti deboli e fragili della nostra società. Pensiamo ad esempio agli oltre 15 mila tossicodipendenti e ai 12 mila immigrati, alle migliaia di persone con disturbi psichiatrici ai detenuti affetti da patologia ormai scomparse nel nostro Paese, come la tubercolosi».

«Un segnale di grande civiltà», commenta il ministro della Giustizia, Oliviero Diliberto secondo il quale «è stato compiuto un altro passo irreversibile verso la riforma del pianeta carceri e per la più piena affermazione dei principi costituzionali».

Più cauto il giudizio della Lega italiana per la lotta all'Aids. «Il nostro entusiasmo - fa sapere Vittorio Agnoletto, presidente nazionale della Lila - è mitigato dall'ampia discrezionalità che la legge lascia all'azione del singolo magistrato, soprattutto nel determinare quali siano le esigenze cautelari di 'eccezionale rilevanza' che possano impedire la scarcerazione di un detenuto malato». Nell'augurarsi un'omogenea applicazione della legge su tutto il territorio nazionale, poi, Agnoletto si appella ai ministeri di Sanità e Giustizia «perchè siano garantiti i protocolli terapeutici ottimali ai circa 4 mila detenuti sieropositivi che sono e che rimarranno in carcere».

[d. dan.]

Acqua minerale sequestrata in Polonia

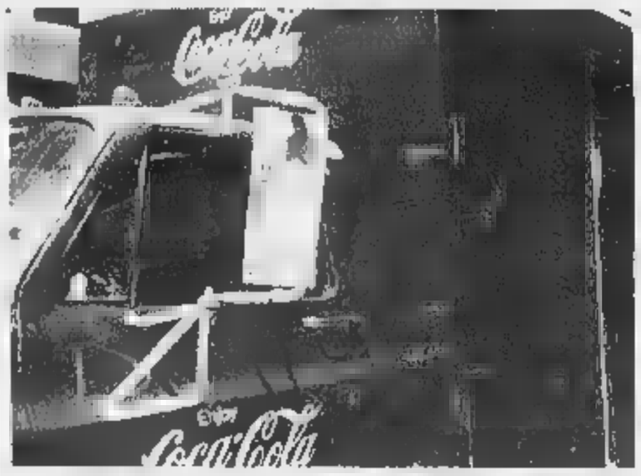

La disavventura europea si sta ripercuotendo sul bilancio della multinazionale

Coca-Cola, la crisi passa per l'Europa

Agnese Vigna

VARSA

Emergenza bollicine anche in Polonia. Lo scandalo Coca-Cola, costato qualche ricovero in ospedale, 14 milioni di casse sequestrate e un danno di immagine ed economico ancora da calcolare, ha colpito anche l'Europa dell'Est: è stata trovata muffa in alcune bottiglie di acqua minerale «Bonaqa», una dei marchi della società. Muffa benigna, per l'esattezza «biologicamente morta», come l'hanno etichettata le analisi e che pertanto «rappresenta alcun pericolo per la salute». Il 99,6% delle bibite, inoltre, è risultato indenne da ogni impurità. Ma questo non basta ad ammortizzare un altro duro colpo per il colosso di Atlanta, impegnato a recuperare terreno dopo aver affrontato uno dei periodi più delicati della sua storia ultracentenaria. «A scopo precauzionale sono stati messi al bando tutti prodotti confezionati in bottiglie di vetro» ha spiegato il direttore generale della Coca-Cola Polonia, Hugh Pugsley. I contenitori nel mirino sono quelli da 0,33 litri, gli unici in vetro distribuiti sul mercato polacco. Ai grossisti è stato chiesto di sospendere le vendite, in attesa dell'arrivo delle confezioni in plastica. E i consumatori che restituiranno le bottiglie da 0,33 litri delle bevande prodotte dalla Coca-Cola riceveranno subito in cambio una confezione in plastica da mezzo litro.

La disavventura europea si ripercuote pesantemente sul bilancio della multinazionale. In un comunicato la sede centrale della Coca-Cola a Atlanta, in Georgia, ha reso noto che nel secondo trimestre di quest'anno prevede incassi ridotti in conseguenza dei casi di intossicazione: «i profitti del trimestre rifletteranno la contrazione delle vendite su diversi mercati chiave a causa di quanto accaduto in Europa». La nota non quantifica le perdite, anche se indica una riduzione dell'esportazioni nei Paesi Ue tra il 6 e il 7%. Cattive notizie anche per gli investitori: analisti di borsa intervistati dalla società di rilevazione First Call pronosticano che i dividendi per ogni azioni subiranno un calo di 40 centesimi di dollaro.

Dal quartier generale di Atlanta, intanto, i giorni scorsi è partita una bocciatura per gli stabilimenti europei della Coca Cola: per la prima volta i massimi dirigenti hanno ammesso che la contaminazione delle bibite è potuta avvenire a causa di una serie di leggerezze e per l'aver trascurato le procedure standard della società. Anton Amon, capo della divisione scientifica della Coca Cola e considerato un guru ad Atlanta, l'uomo da cui dipende la qualità delle bollicine più famose del mondo, ha accusato i responsabili di Francia e Belgio di aver violato una regola interna fondamentale: lo stabilimento di Anversa avrebbe omesso di richiedere i certificati che attestano la purezza dell'anidride carbonica acquistata dai fornitori. E proprio l'anidride carbonica, contaminata con altre sostanze, sarebbe stata all'origine dell'alterazione del gusto e dell'odore delle bibite e responsabile dei malori che hanno costretto numerosi malcapitati consumatori a ricorrere alle cure sanitari.

(segue da pagina 8)

La famiglie Carmagnola e Gaggero profondamente addolorate si stringono ad Annamarie e a tutta la famiglia Tione in questo triste momento per la perdita del caro

Nino Tione

ricordandolo con infinito rimpianto.
— Torino, 30 giugno 1999.

Improvvisamente è mancato

Giacomo Sammartino

Lo annunciano la moglie Angela Paludi, le figlie Paola e Carla, parenti, nipoti e parenti tutti. I funerali venerdì 2 luglio nella chiesa parrocchiale di Orbassano alle ore 10. Il S. Rosario giovedì 1 luglio ore 20,30 Orbassano.
— Torino, 30 giugno

RINGRAZIAMENTI

Piero Silone

I familiari sentitamente ringraziano quanti hanno preso parte al loro dolore.
— , 1 luglio 1999.

ANNIVERSARI

Ma (nella un mondo qualche giorno fa) Qualcuno l'ha toccato? Lo si può riconoscere dalla corona di stelle attorno al capo.

1 LUGLIO

Luigi Mariano Della Morte

Oh Capitano, sappiamo che tu ci sei. Lucia, Patrizia e Aldo S. Messa ore 18,30 Patrocinio S. Giuseppe, via Bigieri 7.

1992 1999

Dr. Simone Alonge

Sei sempre presente in noi. I tuoi cari. Messe SS. Angeli Custodi 2 luglio 1990, ore 8.

6729 5759

Jo

20 anni ci manchi ogni giorno di più. Mariuccia, figli, nipoti. Tempio israelitico oggi ore 16,30.

1 LUGLIO

Salvatore Fragalà

La famiglia lo ricorda con affetto e rimpianto. Una messa di suffragio sarà celebrata domenica 4 luglio alle ore 10,30 presso la cappella dei Mercanti, via Garibaldi 25, Torino.

1926 1 LUGLIO 1999

Renato Actis

I famigliari lo ricordano sempre.

1894 1999

Antonio Solinas

Sempre vivo nei nostri cuori. Nonostante il tempo

Emiliano Cacherano

Troppi studiosi, storici e giornalisti si hanno sempre ignorato. L'Opera Pia di Bricherasio lo ricorda non solo come titolare della scuola che porta il tuo nome ma come ideatore - cofondatore - pioniere magno della F.I.A.T. nel centenario di fondazione della Società: 11 luglio 1899 avvenuta nella casa che li ha dato i natali e li è vicina con la celebrazione di S. Messa a: Torino S. Carlo ove fosti battezzato, Agliè ove la tua breve vita fu troncata, Fubine ove riposi, Reppolo il Monzano presso la scuola e la Infiolata Rosignano Monferrato ove passasti gli ultimi giorni felici accanto alla mamma.

ORARIO ACCETTAZIONE NECROLOGIE ED ADESIONI

Sportelli PK. Salone LA STAMPA
Via Roma, 80
Lu/Ve ore 9-12,30; 14-18
Sabato 9-12,30

Sportelli PK.
Marenco,
Lu/Ve ore 8,30-21 (apertura continua)
Sabato ore 8,30-12,30; 14-21.
e festivi ore 15,30-21

Wimbledon. Il campo centrale. La finale.

Il punto decisivo. La palla volteggia nell'aria, la racchetta è pronta a colpirla. Ancora un secondo per tenere tutti con il fiato sospeso. Poi, il trionfo del vincitore e le amare riflessioni di chi si è visto sfuggire la vittoria. Ma, alla fine, qualunque sia il risultato o il nome inciso sulla coppa, il tabellone indicherà solo Rolex come testimone dell'evento.

WIMBLEDON UN SECONDO PUÒ CAMBIARE UNA VITA.

ROLEX

Cronometro Rolex Datejust.

ROLEX. CRONOMETRISTA UFFICIALE DEL TORNEO DI WIMBLEDON 1999.

TRAPIANTI: UNA SU TRE LA RIMOZIONE DI UN RENE

Il professor Cortesini, primario del Policlinico Umberto I di Roma Nella foto al centro, una camera operatoria: le liste d'attesa per i trapianti d'organo sono lunghissime

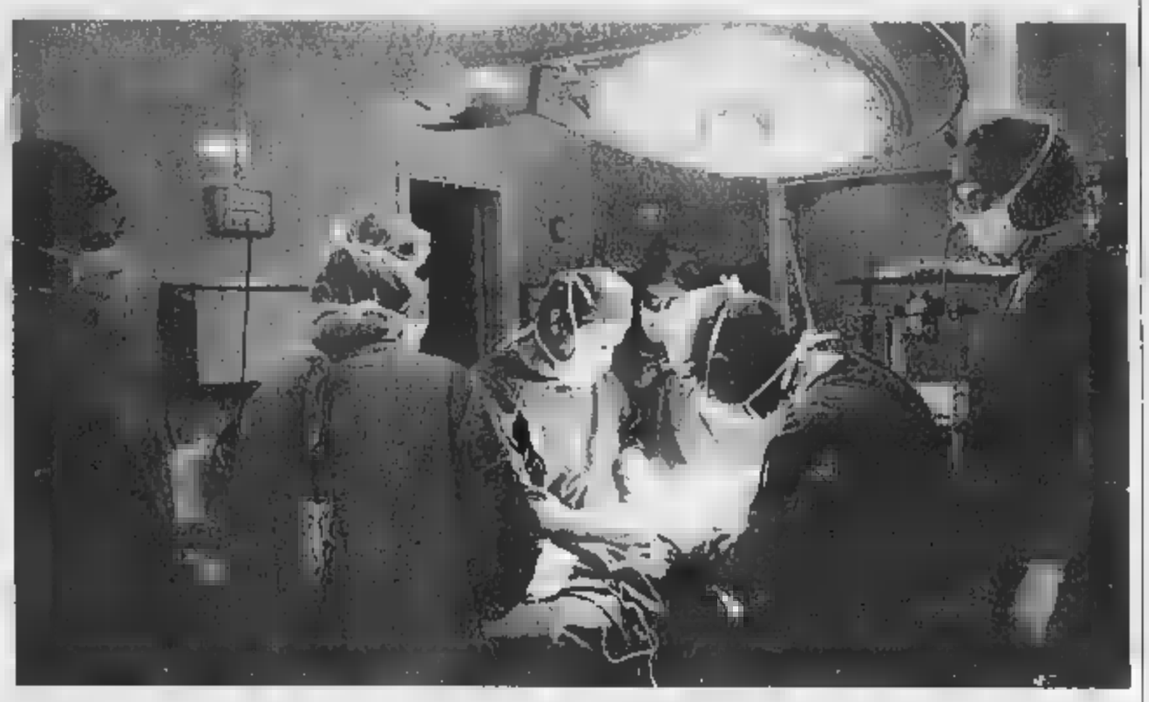

«Un'amica mi disse di andare in Messico a comprare l'organo per pochi milioni, ma non posso farlo: rispetto troppo la vita, sia quella dei più fortunati sia quella dei più poveri»

«Le nostre vite congelate per un rene»

Attese infinite, con l'illusione di andare all'estero

la storia

Pierangelo Sapegno

Il più disperato di noi forse è quello che non ne viene mai fuori. Gli ospedali molte volte sono posti di ricatti. Subisci le piccole violenze di tutti i giorni e vivi a tu per tu con la morte, attaccato a una macchina con cui si crea un rapporto di odio e amare. Non so se è più brutto abituarcisi. Però io dopo 10 anni ne sono venuto fuori. Ho fatto il trapianto. Adesso ho 3 figli. Sente che rumore fanno? Io dico che sono i figli della dialisi». Pio Bove, Tribunale del malato. Roma.

Il dolore è come un incrocio senza precedenze. Mario Morea, primario delle Molinette a Torino, raccontò una volta di un signore che gli scrisse di voler vendere il rene, un occhio, tutto quello che poteva per salvare l'azienda. Morea disse: «Quella proposta mi ha sconvolto. Ho distrutto la lettera». Patrizio Vitiello, invece, insegnante, 44 anni, da Anzio, è in dialisi da 12 anni e aspetta un rene disponibile: «Ne parlai con una mia amica, tanto tempo fa. Lei mi fermò. Ma perché ti piangi addosso? Che aspetti? Vai in Messico, 10 mila dollari e te lo compri. Non le risposi neanche. Come facevo a spiegarle che non ce la faccio? Non per i soldi, quelli non c'entrano. E io non condanno nemmeno chi lo fa, perché so quanto soffre. Ma è questione di testa. Io rispetto la vita, quella dei più fortunati e quella dei più poveri. Rispetto anche la mia, che vale così poco, che è così difficile».

Vitiello voleva fare il prete. S'è accontentato. Fa l'insegnante di religione nelle superiori. Non poté aspirare nemmeno al diaconato permanente, perché il diritto canonico dice che «per gravi motivi di salute non vi si può accedere». Patrizio è malato da quando aveva nove anni. A 12 partì per l'America, con una colletta di paese: gli trapiantarono un rene nuovo e visse bene per 14 anni e mezzo. Poi ricominciò da capo, la lunga attesa e la vita di dialisi. Non c'era più un paese disposto a salvarlo. E gli uomini non stringono il cuore come i bambini. E' in lista da allora, quando aveva 26 anni e 12 ne son passati, al Sant'Eugenio di Roma e al San Raffaele di Milano. Non lo chiamano mai. La sua esistenza s'è fermata a questo incrocio. Se gli chiedi cosa vuol dire, lui risponde: «Veder la vita alla finestra». Il brutto, però, è che devi fare anche la tua, non solo guardare quella degli altri. A infilarsi negli ospedali, fra i lunghi corridoi con le mura bianche e le stanze delle dialisi, a parlare con quelli che si puliscono il sangue un giorno sì e uno no, è facile scoprire che nello scandalo dei reni venduti, ci sono altri scandali accettati da tutti e altri disperati da dimenticare. Patrizio Vitiello racconta semplicemente la disperazione e lo scandalo di quelli come lui, che proprio oggi compie 12 anni di attesa per un trapianto che non arriva. «Io vado tre volte alla settimana al centro dialisi dell'ospedale di Anzio. Ogni volta sono 4 ore sul lettino, con due aghi infilati nel braccio. Vengo di mattina o di pomeriggio. Io lavoro, sono un insegnante e mi ritengo ancora fortunato perché riesco a ritagliarmi l'orario. Non si possono prendere giorni di malattia. C'è la legge 104 che ti permette solo 3 giorni al mese. Io ne faccio tre alla settimana. Fare la dialisi è dura. La prima ora riesco a parlare tranquillamente, poi arriva un calo di pressione, malesseri generali, debolezza e uno non ce la fa più. Una tortura che non finisce quando finisce la dialisi: a casa, soltanto il giorno dopo riesco a riprendere un po' di forze. E la mattina dopo, non è che uno sta ancora bene. In dialisi non si possono bere liquidi, perché non si urina. Non si può mangiare frutta, verdura. L'estate è il periodo più brutto. Se uno vuole fare una vacanza, può solo una settimana e deve contattare i centri vicini ai luoghi delle vacanze almeno 6 mesi prima: molti ti rispondono che non possono prendere pazienti estivi. Ti metti in coda per un trapianto, i tuoi dati finiscono in un computer e aspetti che salti fuori uno compatibile con il tuo. Io aspetto da 12 anni. E ci sono dei giorni che mi dico, mamma mia, non ce la faccio più». In questi 12 anni, Patrizio Vitiello ha visto passare la sua giovinezza, ha dovuto accettare un lavoro compatibile con il suo rene, non ha potuto avere una moglie, non ha potuto fare figli. Dice che la sua vita si è bloccata in quella coda, aspettando un trapianto.

«Aspetto da 12 anni e ci sono dei giorni in cui mi dico che non ce la faccio più Fare la dialisi è una tortura che dura quattro ore La prima ora riesco a parlare, poi arriva un calo di pressione e sono a pezzi»

Nell'incrocio del dolore, c'è anche Albertina Federici, che ha 44 anni, di Roma, un marito e nessun figlio, un lavoro che non ha più al ministero delle Poste, un'altra fila per adottare. E' entrata in dialisi nel '90. Si è messa subito in lista, e, siccome all'epoca si poteva fare, si è messa in lista anche in Francia, a Lione. Oggi, non ti accettano più, è cambiata la legge, ci sono sempre meno reni disponibili. Pure Vitiello è andato a Lione e a Parigi: l'hanno rimandato via. Federici è in attesa a Roma, al Sant'Eugenio, a Novara, a Bologna e a Lione. Invano. Sta preparando la richiesta anche per Pisa. C'è una legge dello Stato che dice che chi è in lista da 180 giorni può fare domanda anche per l'estero, dopo aver ottenuto l'autorizzazione. Albertina Federici racconta di essersi rivolta alla sua Usl, che chiese il permesso al centro del professor Cortesini. Lui rispose che non concedeva l'autorizzazione perché loro sono in grado di soddisfare tutti i bisogni trapiantologici». Il professor Cortesini è il medico finito nell'indagine sullo scandalo dei reni venduti. Federica fa la dialisi 4 volte alla settimana tre di 4 ore e l'ultima di 2, 3, nella clinica Aurelia Hospital. Una stanza piccola, il grande, steso sul lettino. Due aghi infilati nel braccio, uno per l'uscita del sangue da passare in un filtro che lo depura, e l'altro per farlo rientrare nelle sue vene. Una macchina al fianco, una scatola alta. Una volta le offrirono un trapianto in India. Una sua amica l'ha fatto. Era 6 anni fa. Ha speso dai 15 ai 20 milioni. E' tornata, ha avuto dei problemi, è stata ricoverata in ospedale: forse qualche infezione. Non l'ha più rivista. Forse, lei avrà ricominciato a vivere: «Quando sono entrata in dialisi, mi sembrava che finisse la mia vita. Poi mi ci sono abituata». Sono passati 9 anni, e non l'hanno mai chiamata. Ha fatto domanda in America. Le hanno dato tempo d'attesa un anno. Costa 114mila dollari, 220 milioni di lire, senza complicazioni. Se uno deve stare ricoverato qualche giorno in più, paga altri due milioni e mezzo al giorno. Nell'incrocio del dolore anche la disperazione ha un prezzo.

«Il giorno che sono tornato a casa, non so dire come mi sentivo. Il rene me l'hanno trapiantato a Bruxelles. Avevo aspettato dieci anni. Era come un buco nero in mezzo alla mia vita. Ho detto: c'è qualcosa da mangiare?». Pio Bove, Tribunale del malato. Roma.

«Ma i pm facciano presto»

Bindi: così non cresce il clima di incertezza

ROMA

Non ci sono indagini del ministero sulla vicenda dei trapianti sulla quale sta indagando la magistratura di Torino «anche perché non rientra nei suoi compiti. Eventualmente ci saranno delle ispezioni». Lo ha detto il ministro della Sanità Rosy Bindi a margine della presentazione del libro «La salute in Italia, rapporto 1999» al Policlinico Umberto I di Roma.

«Attendiamo la conclusione dell'inchiesta della magistratura - ha precisato Bindi - e ci aspettiamo che faccia presto, anche perché non vorremmo che fosse alimentato un clima di incertezza e sfiducia verso la rete dei trapianti che nel nostro Paese ha livelli di eccellenza e alla quale vogliamo dare piena attuazione e grande impulso con l'applicazione della nuova legge».

Sull'argomento è intervenuto anche il presidente del Comitato Nazionale di Bioetica Giovanni Berlinguer: «Non mi pronuncio su di un procedimento in corso - ha detto - tuttavia appare altamente probabile che ci siano stati organi acquisiti a pagamento. Un fatto molto grave che interviene nella fase di applicazione della legge sui trapianti gettando un'ombra che deve essere rapidamente fugata per evitare che si scoraggi un consenso esplicito che mi auguro diffuso alla donazione. Il Cnb e la convenzione europea si sono pronunciati da tempo contro qualunque tipo di pagamento di organi e tessuti».

«Non possono escludere nulla con una indagine in corso», ha detto Riccardo Fatarella, direttore generale del Policlinico.

Il ministro della Sanità Rosy Bindi

Certo, sarei stupito se si accertasse che questo supposto traffico avesse coinvolto dipendenti e l'équipe del professor Cortesini. Viceversa non posso escludere che privati si siano messi d'accordo alle spalle dei medici e a nostra insaputa e poi siano venuti al Policlinico per farsi trapiantare, facendo accordi poco trasparenti. Tutti i trapianti effettuati qui - ha precisato Fatarella - sono stati autorizzati, come per legge, dal magistrato». Fatarella ha aggiunto che il professor Cortesini continua a sostenere ciò che già detto e cioè «l'assoluta estraneità dell'équipe su questo traffico».

Esplode una stella

Due italiani scoprono «supernova»

Piero Bianucci

Dieci miliardi di anni fa una stella giovane e massiccia esplose in una remotissima galassia. Un lampo di luce abbagliante un milione di miliardi di soli. Ma all'epoca il Sole non c'era ancora, sarebbe nato cinque miliardi di anni dopo. Da allora quella luce non ha fatto che viaggiare, dalla periferia dell'universo fino a noi. Il telescopio spaziale «Hubble» ne ha raccolto l'estremo chiarore: un puntino insignificante in una immagine gremita di galassie. Due astrofisici fiorentini, Filippo Mannucci e Andrea Ferrara, se ne sono accorti. Ora gli astronomi hanno una supernova in più per stimare le dimensioni, l'età e la velocità di espansione dell'universo.

Le supernove, in sé, non sono un fenomeno raro. Tutte le stelle massicce finiscono così la loro esistenza, con un gigantesco spettacolo pirotecnico. Nella nostra Via Lattea si osserva in media una supernova ogni quattrocento anni, in galassie molto vicine una ogni decennio, in galassie a media distanza una al mese. Ma in galassie così lontane, dieci miliardi di anni luce, l'osservazione diventa rara. Non perché manchino le supernove: perché troppo deboli per farsi notare.

La scoperta compiuta dai due ricercatori italiani è tanto più preziosa in quanto l'anno scorso un gruppo di astrofisici americani ha scoperto che l'universo non solo si espande sotto l'effetto del Big Bang, il grande scoppio primordiale databile a 12-15 miliardi di anni fa, ma il moto di espansione sta tuttora accelerando.

L'interpretazione di questa inattesa accelerazione è complicata. Quella più probabile, fatta propria anche dal premio Nobel Carlo Rubbia, è che la densità dell'universo sia troppo piccola per frenare l'espansione, per cui la massa connessa all'energia del vuoto prende il sopravvento. E' come se l'universo sentisse l'attrazione del vuoto e, vertiginosamente, vi precipitasse. Einstein aveva immaginato qualcosa di simile, ma ritrattò poi la sua intuizione: gli era sembrata troppo ardita.

I dati dell'accelerazione cosmica però hanno bisogno di altre conferme e di misure più precise. Una supernova osservata così lontano, in un universo ancora quasi neonato, fornisce informazioni molto utili perché può essere usata come un punto di riferimento, una pietra miliare, sia nello spazio sia nel tempo. Altre notizie ricavabili da questa supernova riguardano il modo con cui le stelle e le galassie si sono formate subito dopo il Big Bang.

Passando a cose più vicine a casa nostra, da ieri gli astronomi dispongono di un nuovo strumento per scoprire quegli asteroidi che sfiorano pericolosamente la Terra: è il telescopio Oschin da 1,2 metri dell'Osservatorio di Monte Palomar (California). Sono noti 500 asteroidi di questo tipo, ma si stima che ce ne siano circa 2000. Il censimento completo è importante per la sicurezza stessa dell'umanità.

Frutto di esperimento genetico fallito, sono estremamente aggressive . Gli scienziati ammettono: «Siamo senza difese»

L'invasione delle api assassine

Allarme negli Usa, hanno già ucciso 1500 persone

Gabriele Beccaria

Mancavano solo le api assassine nella metropoli degli eccessi, dove tutto è da record, terremoti, inondazioni, incendi, inquinamento. Ma ora è ufficiale. «Los Angeles è stata colonizzata», ha dichiarato Cato Fiksdal, commissario della contea. La prateria urbana si è spalancata ai minimostri capaci di uccidere in 45 secondi. I loro pungiglioni potranno affondare in 9 milioni di umani. E' proprio vero che Los Angeles può diventare un Eden per chiunque sappia trovare l'opportunità giusta.

Fiksdal teme che finirà come a San Diego, anzi peggio, visto che L.A. è nove volte più popolosa. Là l'invasione è all'apice. Al Comune arrivano 50 chiamate al giorno. Gente terrorizzata dagli sciami è condizionata dai programmi tv, tra l'allarmato e il sensazionale. Vedono api dovunque, in una parancia di massa. E sono al panico quando scoprono che si sono infilate nei caminetti e non vogliono andarsene dal salotto. Ma i centralinisti sono di scarso aiuto. In genere dicono «Chiami una ditta di disinfestazione». A volte mandano l'ambulanza, ma se si è aggrediti le speranze di sopravvivere sono minime.

Finora le api killer hanno ucciso 1500 volte, dagli Usa al Brasile, e continuano la loro danza mortifera. Una delle ultime vittime è stata Mary Williams di Phoenix, Arizona. Era andata in garage e non immaginava che lì si fosse installato un nido. Ha urlato, si è dimenata, mentre occhi, naso, bocca e orecchie venivano istantaneamente trafitti da attaccanti eccitati dai feromoni. Prima che i vicini riuscissero a fare qualcosa era a terra. Morta e sfigurata. «Sarà passata appena una quarantina di secondi», ha raccontato un'amica, raggelata. L'autopsia ha rivelato che Mary è stata trafitta da 8 mila pungiglioni.

Il senso di impotenza che si prova di fronte a un sommovimento della faglia di Sant'Andrea è lo stesso che l'opinione pubblica - e gli scienziati - provano di fronte ai killer ronzanti. Il disastro ebbe inizio 40 anni fa e prosegue da allora, ingigantendosi a ogni stagione. La natura si ribellò un giorno del 1956, quando nel laboratorio di Rio Claro, nello Stato brasiliano di San Paolo, un genetista provò a incrociare le tranquille api europee con la feroce Apis mellifera scutellata di origine africana. L'ibrido programmato per produrre più miele non riuscì, ma riuscì un altro, imprevisto. Venti regine fuggirono e si accoppiarono. Fu un trionfo. La loro discendenza era forte, aggressiva, non addomesticabile, capace di secernere impensabili quantità di miele. Ciascuna generazione si spinse un po' oltre, animata da un irrefrenabile spirito di colonizzazione. Brasile, Messico, Usa. Entro cinque anni approderanno in Canada.

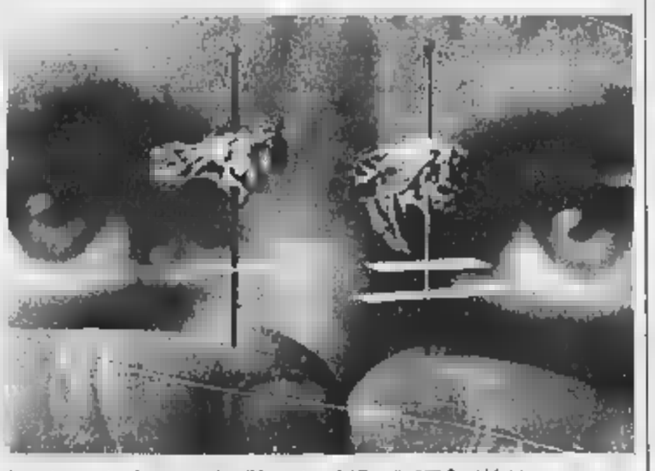

Le api assassine hanno ritalito l'America, dal Brasile agli Stati Uniti

Gli americani pensavano di fermarle con una «barriera biologica», dal Pacifico al Golfo del Messico. Inutile. Oggi, alla 40ª generazione, le super-api sono miliardi: in Arizona, New Mexico, Nevada e California sono in crescita esponenziale. Anche in Texas. Ma lì una cittadina ha trasformato la catastrofe in business. Hidalgo (il primo punto degli Usa a essere invaso) si è autonominata «Capitale mondiale delle api assassine»: i turisti arrivano, provano un brivido e ripartono entusiasti.

Tragedia a Firenze

Muore a 15 anni mentre gioca a pallone

FIRENZE. Un quindicenne di Sesto Fiorentino, A.V., è morto ieri per arresto cardiocircolatorio mentre, con alcuni amici, stava giocando a calcio su un campetto di periferia. Il ragazzo è stato visto accasciarsi dai suoi compagni, che in un primissimo momento hanno pensato a uno scherzo. Un medico giunto in ambulanza ha tentato invano di rianimarlo. Inutile infine la corsa verso l'ospedale pediatrico Meyer, dove il ragazzo è giunto cadavere.

Il quindicenne, che era iscritto all'Istituto tecnico agrario, era giunto al campetto, improvvisato su un prato tra i palazzi, ieri mattina, com'era abituato a fare ogni giorno dalla fine della scuola, per giocare con gli amici in un torneo a eliminazione. Quando è stato il suo turno di lasciare il campo il quindicenne si è dapprima seduto a terra e poi ha perduto conoscenza. I genitori hanno dato l'assenso al prelievo degli organi. [Ansa]

Terzo grado Mercalli

Tre scosse di terremoto nel Padovano

PADOVA. Due o tre scosse telluriche sovrapposte, la maggiore delle quali valutata di un'intensità pari al terzo grado della scala Mercalli, sono state registrate nella tarda serata di ieri nella provincia di Padova.

Secondo i dati forniti dall'Istituto nazionale di Geofisica, gli eventi sismici sono avvenuti alle 21,12 di ieri sera e il loro ipocentro è stato localizzato nord dei Colli Euganei, tra le località di Casalserugo, Maserà di Padova e Albignasego.

La sala operativa della Protezione civile ha fatto compiere sopralluoghi dai carabinieri nelle zone interessate: le scosse di terremoto sono state avvertite dalla popolazione, ma non hanno provocato danni apparenti né vittime. Oggi sono compiute valutazioni più approfondite sugli effetti del sisma sulla tenuta degli edifici più vecchi. [Ansa]

PERSONAGGI D'ESTATE

Parla Assunta Iacono, la «regina» dell'isola, che per mezzo secolo ha gestito lo stabilimento

Da Monicelli a Moravia dalle Kessler a Brigitte Bardot fino al principe Umberto «Erano persone straordinarie, e spensierate. Capitava che alle 7 di sera mi dicesse "mangiamo due spaghetti" e io mi mettevo ai fornelli»

«A Capri ho ospitato i grandi»

Il riposo di Churchill e re Hussein ai Faraglioni

Alain Elkann

ASSUNTA Iacono, nata a Capri nel 1917, figlia di Luigi, un pescatore caprese che diede inizio al mitico stabilimento balneare «Luigi ai Faraglioni», oggi sta seduta nella veranda dell'albergo «La Certosella», che le appartiene, e appare regale, sorridente, straordinaria. Con il foulard delle donne capresi avvolto attorno ai capelli, un vestito a fiori, un ventaglio in mano, la pelle scura e abbronzata, sorride, i grandi occhi nocciola aperti al mondo. Arriva un cameriere premuroso che le porge un grandissimo cesto di frutta. «E' una mia amica che è arrivata ieri sera e mi ha mandato questa frutta del suo giardino. Non è il denaro che dà la felicità, il denaro è solo un mezzo».

Che cos'è che dà la felicità, nonna Assunta?

«Mi piacerebbe che il mondo fosse tutto in pace, vorrei che il mondo fosse tutto una famiglia».

Chi era suo padre?

«Si chiamava Luigi, era un pescatore».

E che cosa le ha insegnato?

«Ad amare il lavoro, a essere onesti. E così io ho insegnato ai miei figli».

Lei ha cominciato a lavorare ai Faraglioni a quanti anni?

«A 13 anni».

E chi veniva?

«Tutti».

«Tutti» chi?

«Per esempio Moravia: andava e veniva in barca e scopriva i coperchi. Gli piacevano i *polpettelli affogati*. Prima veniva da noi con Elsa Morante, poi da solo».

E Malaparte?

«Aveva il suo angolo da noi ai Faraglioni e gli piacevano gli spaghetti con le vongole, la mia parmigiana di melanzane e i pomodori alla Luigi».

E faceva i bagni?

«Sì, sempre con due o tre bellissime donne. Le faceva arrivare a Marina Grande, perché non passassero dalla piazzetta, e si faceva venire a prendere sotto la sua villa. E poi venivano ai Faraglioni».

E Totò?

«Il principe veniva a mangiare gli *spaghetti alla puttanesca* che lui chiamava *alla mala femmina* con i capperi e le olive. Poi ne fece una canzone. Scendeva tutto bagnato, stava con la figlia. Era molto socievole, come nei film. Venivano anche i De Filippo, Peppino e Eduardo. Peppino veniva in cucina e diceva che il ragù di mamma deve *pittare*, cioè andare piano piano».

Ricorda altri personaggi già da lei ai Faraglioni?

«Churchill. Venne dopo l'armistizio, prese una nave da Napoli. Non vidi mai tanta polizia. Arrivò qui ai Faraglioni, aveva una grande paglietta in testa e fumava il sigaro. Ricordo che mangiò cose leggere, ma beveva molto. Da me veniva anche il principe Umberto. Gli si piantavano i ricci sotto i piedi e io con l'ago gli toglievo le spine. Veniva qui e andava allo Smeraldo, un albergo che ora non c'è più, dove soggiornava una sua amica. Lo accompagnava il barone Ricciardi, il suo aiutante di campo».

E la contessa Ciano?

«Veniva con il gioielliere Chantecler. Amavano molto Capri. Lei era una donna semplice, intelligente. Un giorno salì su uno scoglio, si mise a leggere un libro in silenzio. La lasciammo tranquilla».

E la Callas?

«Venne Meneghini. Non era fina fina, ma era una bella donna».

Chi sono le più belle donne che ha visto ai Faraglioni?

«La prima o la seconda moglie di Totò. E poi molte grandi attrici americane, e Brigitte Bardot, che sembrava una scugnizza. Mi ricordo che si mise a cantare. Ah! Era una ragazza sveglia. Stavano girando nella casa di Malaparte il film "Il disprezzo", diretto da Godard».

Sotto i suoi occhi sono nati molti amori?

«Sì, tanti. E poi si sono anche spenti. Ma allora era un mondo più riservato. Un mondo assai diverso».

A fianco, turiste al sole di Capri. In alto, i Faraglioni, a destra Assunta Iacono, figlia del fondatore del celebre stabilimento balneare che ospitò Churchill e re Hussein

Perché diverso?

«E' diverso in tutti i sistemi. Nel mondo del lavoro è diverso. Una volta quand'era giorno era giorno e quand'era notte era notte, mi capisce? Lo gente non guardava sempre l'orologio. Prima si faceva, per esempio, un lavoro in quattro ai Faraglioni e in quindici non si riesce a farlo».

E nel suo albergo alla Certosella chi veniva?

«Venivano molti giornalisti, per esempio Luigi Barzini, Altavilla, Fattori. Poi Monicelli, il regista».

Che cosa le raccontavano?

«Guardi, qui da me si spogliavano di tutti i problemi e stavano benissimo. Mi ricordo che giù ai Faraglioni si diceva, per esempio, alle 7 di sera di colpo: "Facciamo uno spaghetto oglio e olio", e così mi mettevo ai fornelli e lo preparavo. Ricordo che venivano le Kessler. Una era accompagnata da Orsini. Oggi siamo meno spensierati di allora, abbiamo troppi problemi. Si lavorava meno complicazioni. Si andava avanti. Prima non avevamo niente, noi qui. Quattro straccetti, ma eravamo felici. Pensi che il pranzo giù costava 4 lire e mezzo nel '40. Anche quando venivano i Leone, lui era presidente della Camera, e la signora diceva: "Facciamo un forfait con la governante e i bambini!". E io dicevo: "Mille lire al giorno va bene?". Oggi sono solo bottoni e la gente dice: che fatica. Ma come si fa a dire fatica quando si schiacciano solo i bottoni?».

Altri personaggi che ricorda?

«Umberto Tirelli. L'ho conosciuto quando aveva vent'anni. Venne qui con Lucia Bosè e poi più tardi con Riccardo Muti, e Romolo Valli e Giorgio De Lullo e Luchino Visconti. Era un *pazzarello*, un uomo straordinario, perché umano, e aveva un grande calore. Mi amò anche mentre stava morendo da Parigi. Io lo amavo come un figlio. Quand'era giovane diceva: "Poi pago"».

Ma molti non pagavano?

«Mi ricordo il fotografo Maurizio Ferri, che oggi vive a New York. Era uno scugnizzo, non pagava mai, però mi aiutava a portare su e giù i materassi».

Che cos'ha di speciale Capri?

«Barzini diceva che in quest'aria di Capri c'è "un mistero", perché ogni volta che vengo qui mi sento ringiovanire».

E adesso chi frequenta Capri?

«Altra gente. La nuova generazione, i più giovani. Sono meno generosi».

E Luigi, suo figlio, continua?

«Sì, continua. Ha lo stesso sentimento che ho io. Sua moglie sta ai Faraglioni».

Lei non è mai andata via da Capri?

«Andai a Ischia per due anni, mio marito veniva di là. Poi tornai qui dove sono nata. Avevo nostalgia».

Quante volte ha lasciato l'isola?

«Sono andata due volte a Londra a trovare mio figlio che vive a Oxford e una volta a Napoli. Non sono mai andata né a Roma né a Milano, ma credo di non aver perduto nulla. Il mio mondo è tutto qui».

Che cosa si fa a Capri?

«C'è un bellissimo rapporto tra chi viene qui in vacanza e noi che ci lavoriamo. Questa è la chimica dell'isola, di questa natura meravigliosa. Eh, qui noialtri siamo dei privilegiati».

Ha degli altri ricordi?

«Tanti, tantissimi. Per esempio, il re Hussein con la moglie. Mio figlio Luigi li portava a fare le sci d'acqua, e poi facevano colazione insieme. Ricordo che prima di partire il re gli regalò un orologio. Purtroppo mio figlio non andò a trovarlo».

E i politici?

«Ne sono venuti tanti, ma anche editori, attori. Ricordo Angelo Rizzoli, e poi Eleonora Giorgi. Persone molto gentili. I nostri governanti hanno la colpa del malcontento che c'è oggi».

Lei stima uno dei nostri politici?

«Guardi, io devo dire la verità: penso che Berlusconi parli giusto. Quando dice meno tasse e più lavoro, io credo che abbia ragione. Devo dire che lui mi piace. L'ho conosciuto una volta, era accompagnato dalla signora Mondadori, voleva andare a visitare la villa Lo Smeraldo. Mi è parso un uomo molto semplice. I Mondadori a Capri erano di casa: sia Leonardo sia sua madre Mimma, che del resto assieme a Umberto Tirelli è seppellita qui a Capri».

Qual è la gente che le piace di più?

«A me piace soprattutto la gente semplice, che non si dà delle arie. Mi dà fastidio chi si crede chissà chi. Signori si nasce e non si diventa».

L'itinerario partirà dall'Iraq meridionale, zona interdetta ai voli

Il Papa cerca il sì di Washington al pellegrinaggio in Terrasanta

Rivelata in una lettera la lista delle priorità Wojtyla sottolinea «l'esclusivo carattere religioso del viaggio»

Marco Tosatti
CITTA' DEL VATICANO

E adesso conosciamo tutti i luoghi del desiderio di Papa Wojtyla per il Duemila. Li ha rivelati Giovanni Paolo II in un documento ufficiale, una «Lettera sul pellegrinaggio ai luoghi legati alla storia della salvezza», in cui c'è tutto: i posti in cui vorrebbe recarsi, la ragione precisa della visita per ogni località, il background storico e religioso. Manca solo un elemento, il più importante, ma neanche il più insignificante, e cioè le date. Un'assenza ben giustificata: il Pontefice conosce tutte le difficoltà legate all'organizzazione di questo pellegrinaggio, probabilmente diviso in varie fasi, ciascuna delle quali richiederà trattative e molta diplomazia.

Papa Wojtyla parla varie volte nella sua lettera del «desiderio di fare personalmente, se Dio vorrà, uno speciale pellegrinaggio giubilare» nei luoghi legati alla storia cristiana. Dio è ovunque, ma lo spazio, come il tempo, può «essere segnato da particolari interventi salvifici».

E allora Giovanni Paolo II ripete, per farlo capire bene a chi ha il potere di ostacolare o facilitare il viaggio: «avverto forte il desiderio di andare personalmente» nei posti che dall'antico al nuovo Testamento «hanno conosciuto gli interventi di Dio».

Karol Wojtyla cardinale fu in Terra Santa nel 1965. «Fu un'esperienza indimenticabile - scrive - Ancora oggi torno volentieri alle pagine ricche di emozioni che allora scrissi». Cita una sua poesia: «Giungo in questi luoghi che Tu hai riempito di Te una volta per sempre...O luogo, perciò non posso calpestarti con i miei passi, debbo inginocchiarmi».

Ad Abramo è legata la «prima tappa del viaggio che coltivo nel desiderio»; il Papa vorrebbe recarsi «se è volontà di Dio» (la traduzione letterale dell'arabo In sha' Allah) a Ur dei Caldei, oggi Tall al Muqayyar, nell'Iraq meridionale, nella fly zone». Ci vorrà il consenso ONU, e soprattutto quello degli USA. da lì Abramo partì per il suo cammino. Poi viene Mosè, e il Papa cita i punti del suo percorso: il Monte Sinai, l'Oreb biblico; fe questo si sapeva); ma aggiunge due tappe «inedite», il deserto del Sinai e il Monte Nebo. I primi due sono in Egitto, il terzo in Giordania. Dal Monte Nebo potè contemplare, senza entrarvi, la Terra Promessa. Sia Egitto che Giordania potrebbero essere tappe «tranquille», salvo che il Papa non voglia accomunare in una preghiera sul Sinai tutti i figli spirituali di Abramo, ebrei, musulmani e cristiani.

«Probabilmente non mi sarà possibile toccare tutti questi luoghi», dice il Pontefice, ma vorrebbe almeno a Ur e al celebre Monastero di Santa Caterina sul Sinai. In Terra Santa la lista priorità è aperta da Nazaret, seguita da Betlemme e da Gerusalemme. Opzioni: il monte delle Beatitudini, il monte della Trasfigurazione e Cesarea di Filippo, dove Gesù «consegnò» le chiavi a Pietro. «ma dovrò accontentarmi dei luoghi più rappresentativi, e Gerusalemme in qualche modo li riassume tutti».

Infine Damasco, e Atene: in onore di San Paolo. «Si tratta di un pellegrinaggio esclusivamente religioso sia per la sua natura che per le sue finalità e sarei addolorato se si attribuissero a questo mio progetto significati diversi». E aggiunge parole di stima e amicizia verso gli ebrei, i seguaci dell'Islam e le altre confessioni cristiane.

Anche un fondo tra i proprietari della De Vecchi, leader nei manuali

La miniera d'oro dell'editoria passa dagli eredi ai manager

Ugo Bertone
MILANO

Il titolo di successo? Senz'altro «L'avvocato nel cassetto», giunto ormai alla edizione numero 28 in Italia, alla 26 in Spagna e alla 19 in Francia, dove ogni ristampa, però, vuol dire mila copie. Insomma, successo che, dal '67 ad oggi, vale ormai milioni di nell'Europa Latina e oltre Atlantico, grazie alla rete editoriale che Giovanni De Vecchi, vecchia volpe dell'editoria, ha saputo organizzare in Messico.

Adesso, da pochi mesi, Giovanni De Vecchi non c'è più. Gli eredi hanno completato proprio ieri il passaggio del gruppo a tre manager e al fondo Euroknights (rappresentato in Italia dalla Argos Soditic). L'obiettivo è di far crescere ancor di più una miniera d'oro che, da più di trent'anni, non conosce crisi e battute d'arresto: più di 40 miliardi di giro d'affari, un di dipendenti, utile operativo superiore al 20% sul fatturato (roba da alta tecnologia, altro che editoria). E nemmeno un debito, in 32 anni di attività.

Il segreto? «Innanzitutto, lo straordinario fiuto di monsieur De Vecchi» spiega Jean Mathieu Gosselin, uno dei tre manager (gli altri due sono italiani) che stanno rilevando il gruppo. «Un esempio? L'esoterismo, le religioni orientali, la new age. Fino a pochi anni fa, diciamo il '95, vendeva bene l'astrologia». E poi? «E' arrivata la New Age. Oddio, le cose americane qui andate così così. Ma De Vecchi ha pensato che, con qualche correttivo, si poteva andare incontro al desiderio di spiritualità. Il risultato? «Un best seller: L'Angelo Custode. Ovviamente con le carte per mettersi a comunicare lui». Ovviamente, perchè quello che caratterizza la De Vecchi, vecchia compagne delle stazioni ferroviarie (chi non ha sfogliato in attesa del treno il manuale medico o di giardinaggio?) è la capacità di fornire un servizio di «fai da te».

Che sfida, per i campioni del marketing, quella piccola officina libraria dove un vecchio signore, assieme a pochi collaboratori, ha saputo anticipare mode e tendenze. In casa De Vecchi, ad esempio, sono state sfornate oltre 220 monografie di razze canine, più del 70% del mercato in Italia, Spagna e Francia. «Ma siano stati in grado anticipare le nuove tendenze di animali domestici - compensata trionfante Gosselin - iguana, furetti o i cacatoa». Animali, avvocati, angeli... «Più il giardinaggio. Lo sa che abbiamo il 65% del mercato europeo?». La cosa più straordinaria di questa piccola grande fucina di idee, infatti, è il carattere internazionale, maturato in tempi lontani, quando l'euro non era nemmeno un'ipotesi. «Per noi - dicono alla De Vecchi - il libro deve in tre lingue. E l'edizione internazionale deve coprire i tre quarti pubblico. Poi, il resto deve essere occupato dal mercato nazionale». E' il dell'«Avvocato nel cassetto» che, ovviamente, deve tener conto delle varie legislazioni.

«Ma la guida del pellegrino - spiega il manager francese - l'abbiamo realizzata con testi francesi, prefazione vaticana, foto da tutta Europa, note e commenti italiane». E vendite un po' dappertutto. «Adesso - annuncia raggiante Gosselin - puntiamo sul Sud America...». Il catalogo, più di mila titoli, c'è. Le idee non mancano (più di 200 libri all'anno). «E quando ce ne sono nuova, siamo in grado di produrre un libro, serio, in 3-4 settimane». Si tratti di un cincillà o la mappa dei guaritori oppure, perchè no, «comunicare con l'aldilà».

A Milano collezioni trionfa la stilista: mocassini con la punta in su, l'uomo si tinge di

Prada, e il calzino diventa chic

Nelle bolle di sapone Krizia fa entrare il parka

Antonella Amapane
inviata a MILANO

Un signore in rosso di Valentino fa impazzire le donne. La sera snobba la cravatta, è disinvolto con gli infradito di corallo

Un allo yuppie lo intonano D&G, riproponendo con ironia il giovanotto in camicia giacca con gli stemmi

Se lo dice Prada anche l'aborrito calzino può trasformarsi in una sciccheria. Un po' come quando per incanto una zucca diventa, sublime carrozza. Miuccia Prada usa una bacchetta magica che si chiama design, ricerca di forme e materiali. E lo fa seguendo una sua evoluzione estetica che raccoglie consensi persino fra quelli che, fino a ieri, si dilaravano formali a oltranza. Adesso la stilista ha anche scoperto che la vanità maschile può essere una buona cosa e l'ha declinata in maniera intellettuale. Stravolgendo tutti gli stereotipi del narciso, purgati da ogni facile eccesso. Così in passerella si vedono mocassini sfilati con la punta in su che ricordano vagamente quelli dei portoricani negli Anni Cinquanta, calzoni da corridore automobilistico serrati sul polpaccio da tre cerotoni , camicie azzurre con polsi che terminano sotto al gomito. Il dandy futuribile sfoggia una sorta di collare Minerva color senape, appoggia le reni a uno spoiler in neoprene applicato ai pantaloni. L'uomo Prada disdegna il ma in tessuti tecnici. Ama le scarpe da ginnastica, ma in vernice nocciola e lilla. Cede al vezzo di un foulard, ma in pelle bucherellata. E ancora, ti cardigan infilati nei calzoni, un mare di tute in lana per il tempo libero, quintali completi in pelle aderenti al corpo. fino la «Miuccia delle magie» si concede agli applausi con una brevissima apparizione.

Il bello vero che fa impazzire le donne, ormai razza in via d'estinzione, ricompare da Valentino. E' un signore in rosso - la favorita dallo stilista - in persona vacanza. La sera snobba la cravatta. Rilassato in tuta tinta Ferrari, disinvolto con gli infradito stati di corallo. Il rosso è un'etichetta sulla T-shirt, un bordo dei pantaloni, ma anche un abito da pomeriggio a Capri. La tinta passione e gli zebrati abbondano sugli indossatori che ieri sera sono scesi dalle scale antincendio (scenografia struttura che ricorda quella del Beaubourg) nel palazzo di Hdp in via Turati. Sulle rampe 60 beautiful boys: in bermuda e camicie lino di gusto artigianale. In spolverino ampio e fluido come una cascata d'acqua. I pantaloni voluti da Valentino? Senza piega, da portare con golf sottili garze. Mentre le pelle, made Nuova Zelanda, somiglia al tessuto.

Dopo Madonna dell'anno scorso, Alexandro Palumbo scomoda Gesù Cristo e i suoi apostoli per una sfilata modello Ultima Cena. Ma le sue manie blasfeme vecchi giochetti che non interessano più nessuno.

La curiosità del popolo della moda si sposta su ben altri argomenti. Un esempio di buon gusto e creatività? La presentazione della linea Krizia World, dove i capi si librano in megabolle trasparenti che galleggiano nell'aria a ritmo di . L'artefice dell'allestimento è l'architetto Ico Migliore. Nei trasparenti fluttuano impermeabili effetto carta, immensi parka color creta, pantaloni tecnici tinta girasole. Intanto, lungo le pareti sc proiezioni animate scandite dal computer.

Vive lo yuppie con la «barchetta» e la «fabrichetta», dicono D&G riproponendo con ironia il giovanotto in camicia azzurra berlusconiana e giacca con gli stemmi. La loro linea giovane prevede contaminazioni cowboy per scarpe da ginnastica texane e calzoni da rodeo. Tante le magliette bruciate, rattoppate, i jeans bianchi decorati da fragoloni. Roba da ragazzini, da teen agers spensierati a caccia d'identità, con tanta voglia di giocare. Come i contadinelli di Moschino a piedi nudi nel parco, su una pedana di erba. Vestiti con camicie decorate da mezze cueri e margherite. Spensieràti nei pantaloni alla Pinocchio, con la gag delle mani ricamate all'altezza dei glutei. Il professionista sceglierà invece lo stile o perbenismo» mutuato da Fusco. Abile nel taglio di pantaloni flat front (privi pinces) e di blazer cachemire millionaire, declinati nelle gamme del coloniale. Il manager investirà nell'orologio ha al polso Bill Gates. E' il Vintage, l'unico cronografo quadrato, presentato ieri dal Girard Perregaux.

Si rianimano le signore a platea da Reporter - un tripudio di abiti pezzati - quando in passerella appaiono i California Dream. Kway nero e calzoncini. Alla sartoria Campagna è atteso Gianni Morandi. Contemporaneamente da Mac presentano il trucco per lui: lucidalabbra, fondotinto e mascara. Il futuro maschio?

Nella foto accanto Krizia assieme a Alba Parietti. Nella foto grande modelli di Miuccia Prada

Sfilano i figli di Trussardi

«Questi abiti sarebbero piaciuti a papà»

MILANO

Gaia e Tomaso Trussardi sfilano nella sala del Centro Marino la Scala, quartier generale della griffe. E, fra lo stupore commosso del pubblico e uno scroscio di applausi, davanti al sindaco Albertini, concludono la collezione che in parte aveva disegnato il padre Nicola.

I due ragazzi indossano una camicia di cotone dove il motivo del levriero che corre è ripetuto all'infinito: «Quella stampa è un omaggio a nostro padre, simboleggia la vitalità, l'aveva disegnata lui qualche mese fa, prima del tragico incidente», dicono, visibilmente emozionati, i figli dell'imprenditore bergamasco morto il 14 aprile.

A ruota escono sul podio gli altri due fratelli maggiori, Beatrice e Francesco, con gli occhi lucidi. La mamma, invece, Maria Luisa Gavazzeni, non se l'è sentita esibire dolore e al debutto dei

Una delle figlie di Trussardi, Gaia, durante la sfilata a Milano

«Presto dovremo ragionare con la nostra testa. Il mercato vuole così»

noi ragazzi. E' chiusa nel suo ufficio.

«Anche noi siamo agitatissimi, ma abbiamo voluto comparire in mezzo al pubblico perchè pensiamo che sia importante comunicare quanto siamo uniti. La nostra è sempre stata una famiglia molto compatta e continuerà a esserlo», spiegano i giovani eredi Trussardi prima di correre via ad abbracciare la madre. La collezione di ieri segna la continuità della griffe ed è la dimostrazione della forza d'animo e della volontà di Maria Luisa Gavazzeni. «Siamo soddisfatti perchè i capi che abbiamo realizzato sarebbero piaciuti a mio marito. In questi mesi per ogni piccolo dettaglio ci chiedevamo continuamente: "Ma questo Nicola come l'avrebbe fatto?". Mi rendo conto che presto dovremo ragionare con la nostra testa. Per ora, però, il mercato continua a chiederci quello stile che lui aveva inventato», ha spiegato qualche giorno fa la Gavazzeni mostrando in anteprima, ad alcuni giornalisti di settore, i nuovi indumenti in pelle e renna da lavare in lavatrice senza paura di rovinarli.

La collezione è punteggiata da reversibili completi di cuoio leggerissimi, verde bottiglia; di camicie in jersey di seta albicocca. Sul podio, oltre agli indossatori, compaiono anche alcune modelle adolescenti, il calzoncini e top.

I pantaloni in pitone bianco opaco sono dedicati a un pubblico giovane ed eccentrico, mentre la nappa sottilissima, color cappuccino, finisce su camicie-giacca stropicciate ad arte.

Ma il pezzo forte sono i capi in denim effetto jeans, giubbotti, pantaloni e gilet leggeri come piume: «Questa invenzione, sono sicura, sarebbe stra piaciuta a Nicola», aveva detto la Gavazzeni. E il pubblico non l'ha smentita. [a. ama.]

Per protesta

Parroco mette in vendita antica abbazia

AVELLINO

«Impossibilitato causa ministero pastorale ad occuparsi completamento dei lavori post terre- 1980, della gestione e manutenzione del complesso monumentale, parroco cerca acquirente per trecentesca chiesa abbaziale, recentemente restaurata (sic!), con annesso monastero (in lentissima via di rifacimento)... Vendita senza scopo di lucro». L'inserzione provocazione, apparsa nei giorni scorsi su alcuni quotidiani irpini, diceva di rivolgersi a don Vitaliano Della Sala, della Parrocchia San Giacomo Apostolo, Sant'Angelo a Sala (Avellino). Il giovane prete, nuovo a questo tipo di provoca- , inviò il 22 febbraio un esposto alla Procura della Repubblica di Avellino - che oggi ha avviato un'inchiesta.

Seguirono tre sopralluoghi, ma nessun intervento risolutivo. «Non so quanto dei miei sei anni di ministero parrocchiale è stato speso nella stesura di lettere di sollecito - al Ministro don Vitaliano - e pellegrinaggio presso enti inutilmente deputati alla tutela dei beni artistici e alla ricostruzione post sismica. A questo punto permuterei la mia chiesa con uno spazioso e funzionale garage da adibire a chiesa».

LOTTO CONCORSO N. 52

MERCOLEDI' 30 GIUGNO

Bari	74	46	32	72	51
Cagliari	48	67	32	26	8
Firenze	44	56	37	36	18
Genova	37	47	33	40	30
Milano	77	26	80	7	48
Napoli	13	74	44	53	66
Palermo	74	22	10	15	50
Roma	87	10	37	25	82
Torino	54	48	49	38	73
Venezia	76	88	49	66	20

SUPERENALOTTO

13 - 22 - 44 - 74 - 77 - 87
Numero jolly 76

Montepremi L. 12.123.531.080

Nessun «6»
Jackpot L. 7.715.849.094

Nessun «5+1»
Jackpot L. 2.424.706.216

	Punti	Lire
Ai 30	5	80.823.500
Ai 4.001	4	606.000
Ai 147.951	3	16.300

IL TEMPO

a cura di **Marcello Loffredi**

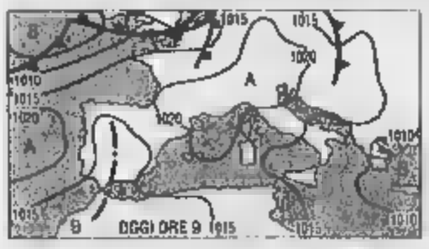

Coma nelle , è iniziato periodo di tempo stabile, caldo e soleggiato, destinato a durare anche oltre il fine settimana, quanto Centro-Sud. le regioni alpine invece, proprio in coincidenza fine settimana, sono attesi annuvolamenti e locali temporali.

Tendenza per domenica. Su tutte le regioni proseguirà il tempo soleggiato eccezione delle regioni Nord occidentali dove nel corso del pomeriggio sera interverranno dei parziali annuvolamenti con possibilità temporali sulle Alpi piemontesi e lombarde.

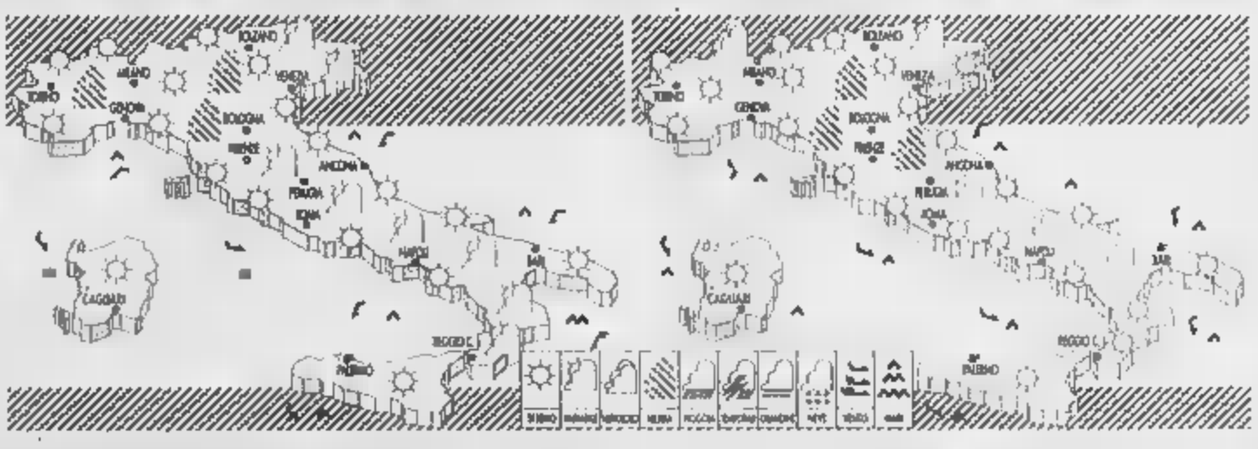

OGGI. Tempo soleggiato e caldo su tutte le regioni, salvo i soliti temporanei annuvolamenti pomeridiani sulle zone alpine orientali e quelle appenniniche del Centro Sud. Venti deboli con locali rinforzi di brezza. Temperature diurne ancora in aumento fino a superare i 30° sulle località padane che su quelle limitrofe.

ANI. Non sono previste variazioni di rilievo fatta eccezione per alcune formazioni nuvolose sulle Alpi occidentali in sviluppo durante le ore pomeridiane e serali che potrebbero anche dare luogo a locali piovaschi. Foschie diffuse.

CITTA' ITALIANE

	min	max		min	max		min	max
Aosta	15	28	Bologna	19	29	Bari	18	26
Belluno	17	27	Firenze	18	29	Napoli	20	28
Verona	18	28	Pisa	15	26	Potenza	np	np
Trieste	21	28	Ancona	19	25	S. M. Leuca	20	25
Venezia	19	30	Perugia	16	28	R. Calabria	np	30
Milano	19	32	Pescara	19	27	Palermo	20	25
Torino	18	30	L'Aquila	13	26	Catania	18	28
Cuneo	17	25	Roma Urbe	17	27	Messina	23	28
Genova	20	25	Roma Ciamp	17	29	Alghero	14	29
Imperia	19	24	Campobasso	17	24	Cagliari	19	32

CITTA' ESTERE

	min	max			min	max	
Amsterdam	15	21	pioggia	Lisbona	17	32	sereno
Atene	22	32	sereno	Londra	11	18	pioggia
Bangkok	26	34	variabile	Los Angeles	15	26	variabile
Berlino	17	25	variabile	Madrid	16	33	sereno
Bruxelles	16	21	pioggia	Montreal	13	28	pioggia
Bucarest	14	32	sereno	Mosca	17	29	variabile
Budapest	17	28	variabile	New York	21	33	pioggia
Buenos Aires	0	12	nuvoloso	Nizza	18	24	variabile
Copenaghen	16	22	variabile	Parigi	16	23	pioggia
Dublino	11	17	nuvoloso	Pechino	24	36	variabile
Francoforte	17	24	pioggia	Praga	13	28	variabile
Gerusalemme	18	30	sereno	Rio de Janeiro	22	30	variabile
Ginevra	16	26	variabile	Sofia	14	28	variabile
Helsinki	16	28	variabile	Sydney	9	18	nuvoloso
Johannesburg	-1	17	sereno	Tokyo	18	26	pioggia
Il Cairo	22	34	sereno	Varsavia	14	23	variabile
Istanbul	21	31	sereno	Vienna	12	27	variabile

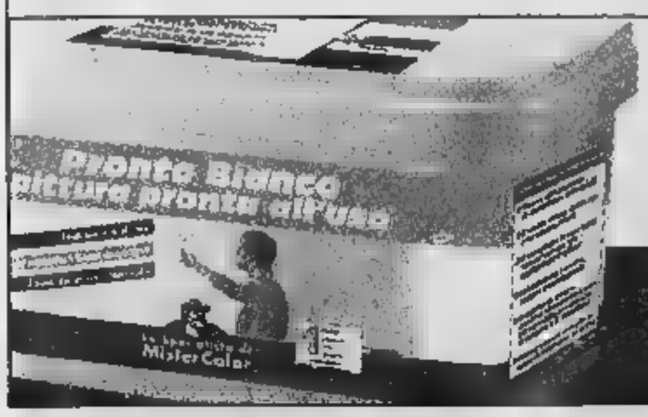

Tra il dire e il fare...
Con PRONTO BIANCO
è davvero facile.

Tel. 0583/
E-mail: info@baldinivernici.it - www.baldinivernici.it

La Specialità di MisterColor

Protezione personale, automobilistica, di beni e luoghi pubblici: la risposta «made in Italy»

La sicurezza? E' un problema per tutti

Ma la tecnologia offre soluzioni davvero efficaci

Cresce il bisogno di sicurezza, ma fanno passi da gigante anche le soluzioni: i sistemi e i prodotti per assicurarla. La sicurezza è un problema di tutti e di tutti i giorni: personale e dei propri beni; degli edifici in cui si lavora, dei luoghi pubblici, del patrimonio artistico.

Parimenti, per ogni esigenza si è sviluppata una soluzione specifica, che utilizza tecniche e tecnologie d'avanguardia, e in questo il «made in Italy» è secondo a nessuno. offre prodotti sofisticati, diversificati, flessibili, semplici e efficaci, la presenza di un mercato nel quale operano alcuni grandi produttori e una molteplicità di aziende di medie e medio-grandi dimensioni, specializzate nei vari segmenti del vasto mercato dei prodotti e delle soluzioni per la sicurezza.

Per capire il bisogno di sicurezza, sono illuminanti alcuni dati statistici: in Italia sono stati denunciati nel '98 ben due milioni e mezzo di reati, e di questi un milione e mezzo ha riguardato casi di furto, in casa, in strada, in viaggio o ai danni dell'auto.

Stragrande maggioranza dei casi, si è trattato di furti possibili appunto da misure di sicurezza inadeguate, da protezioni deboli: porte poco resistenti, antifurto facilmente disinnescabili o addirittura assenti, sino ai furti di opere d'arte che si trovavano in luoghi secondari: poco protette.

E questo nonostante il generoso impegno delle forze dell'ordine, che ovviamente sono dei pilastri su cui poggia la sicurezza della comunità e di ogni singolo; basti pensare che la polizia in servizio sul territorio nazionale ha effettuato nel '98 circa 3 milioni e 300 mila interventi, in media uno ogni 9 secondi e che i volanti hanno controllato oltre 6 milioni di auto e effettuato mille interventi di soccorso.

Un aspetto ancora più importante della sicurezza riguarda comunque gli edifici, uffici, luoghi pubblici e abitazioni personali che siano.

Per quanto riguarda la sicurezza della propria abitazione, ogni giorni informazioni sono fornite negli articoli pubblicati nelle pagine successive. Una adeguata difesa della sicurezza personale o dei propri cari e beni dovrebbe però partire dai sistemi che «difendono» l'intero edificio, e questo vale non solo per i luoghi di lavoro o pubblici, ma anche per i condomini privati: uniti, si sa, ci si difende meglio. Un concetto antico, che la moderna tecnologia consente di applicare nel modo più efficace.

I sistemi di protezione sono un'ottima soluzione per tutte quelle aziende e industrie che di notte restano deserte, come durante la chiusura estiva, oppure per gli edifici che a causa di lavori di ristrutturazione sono resi particolarmente accessibili da impalcature. Partendo dalle moderne recinzioni, che grazie al filo spinato utilizzano sensibili con anima inox plastificata, il grado di allertare il sistema centrale in caso di urto. Il pregio di questo sistema è nel suo costo contenuto e semplicità di installazione. Il difetto può essere la sua individuazione.

Già più difficile sarebbe un sistema a raggi infrarossi. Si possono applicare reti perimetrali esterne ma anche interne, che seguono cioè il profilo interno del nostro ambiente, rilevando qualsiasi intrusione, senza temere i falsi allarmi causati da animali o da oggetti in movimento.

Sono delle proposte più interessanti infine ha il grande pregio che nessuno, a meno di non conoscere l'esistenza e la posizione, sarebbe in grado di notare e quindi di evitare. Si tratta di cavi e fibre ottica posati sotto la superficie (e quindi a mimetizzazione totale), sensibili al peso: un sistema davvero ingegnoso ed efficace.

Giubileo: in Vaticano e a Roma congegni sofisticati per controllare arte e visitatori

Quando si visita qualche museo spesso la sensazione è che a protezione delle opere esposte vi siano solo eleganti cordoni, al massimo un vetro e qualche guardiano. Sensazione errata, nella maggior parte dei casi. Le mostre, anche quelle itineranti, hanno spesso sistemi di difesa sofisticatissimi, a prova di Arsenio Lupin.

Sistemi che spesso sono messi a punto proprio da aziende italiane, che nel settore della sicurezza e in particolare in quello a tutela del patrimonio artistico, si collocano ai vertici dell'eccellenza. Lo stesso discorso che il controllo sui flussi di pubblico: le grandi fiumane di gente, una volta praticamente ingovernabili, oggi lo sono e sono anche ottimamente controllabili grazie ai sistemi di sicurezza.

A quest'ultimo proposito, esempio particolarmente significativo di sicurezza al controllo dei flussi di visitatori è quello predisposto per i Musei Vaticani, predisposto dalla società Apice istallato nel '97 pensando al Giubileo.

Per i Musei e in particolare per il «Capitolo di San Pietro», dove si trovano i Tesori vaticani, protetti da un altro sistema estremamente sofisticato, la società ha allestito un vero «sistema Museo», grazie al quale il primo controllo sul visitatore avviene alla cassa e l'ultimo all'uscita, dove un «tornello intelligente automaticamente invalida il biglietto del visitatore, per evitarne il riutilizzo.

Una pausa al museo dove la tecnologia offre sicurezza

Riguardo la tutela del patrimonio artistico, un interessante è quello della mostra dedicata al pittore settecentesco **Cristoforo Unterperger**. Il carattere itinerante dell'esposizione, che si sposta da Cavalese, Val di Fiemme, dove il pittore è nato, fino a Roma, ne fa un perfetto esempio per verificare l'efficienza e sfruttabilità delle più recenti tecnologie.

La rivista «**Sicurezza**», che fa capo al gruppo Jacopo Castelfranchi Editore e che si occupa da dodici anni di sicurezza ed è quindi tra i più qualificati osservatori in questo in Italia, ha esaminato da vicino caratteristiche e peculiarità del sistema di antifurto che la **Hesa**, azienda con sede a Milano, ha realizzato appositamente per la mostra coniugando versatilità d'uso estrema, brevi tempi di installazione e sicurezza desiderata senza interferire con le strutture che ospitano le opere.

La scelta è caduta su un sistema a raggi infrarossi senza fili, l'SX-V che dispone di una centrale in grado di gestire fino a rivelatori.

Un tempo i sistemi «senza fili» erano considerati affidabili rispetto a quelli cablati, ma la recente evoluzione tecnologica ha eliminato questa differenza prestazionale, lasciando definitivamente alle spalle l'annoso problema falsi allarmi causati da interferenze radio (grazie radiofrequenza al quarzo, garantisce alta stabilità e quindi certezza di ricezione del segnale), o ha risolto la questione della durata delle batterie che alimentano i sensori. Con le moderne batterie al litio, infatti, si calcola una durata minima dell'SX-V di 5 anni, ma potenzialmente può arrivare fino a 20, e comunque è previsto l'invio di un segnale di guasto alla centrale nel caso la batteria di un sensore scendesse sotto un valore minimo.

I Musei Vaticani, tappa irrinunciabile per i turisti dell'Estremo Oriente

L'anno del Giubileo, con la grande affluenza di pellegrini e quindi di visitatori che comporta, pone a chi deve sorvegliare i beni culturali anche un problema di carattere più generale. Come gestire la presenza nei diversi siti di interesse storico a distanza ravvicinata? Una questione che Roma in modo particolare, e che l'amministrazione capitolina ha deciso di risolvere realizzando un complesso **sistema di supervisione e centralizzazione** dei vari siti.

Tramite linee ISDN le centrali operativi di 5 siti sono state collegate al centro di supervisione, al quale inviano ciclicamente informazioni sullo stato di salute di ogni singolo sistema, su eventuali allarmi e anomalie. In questo modo è stato possibile razionalizzare al massimo lo sforzo di vigilanza, oltre ad ottimizzare la manutenzione di tutte le apparecchiature. Le tipologie di impianti controllati sono quattro: impianti antifurto, sistemi antintrusione per aree interne ed esterne e impianti di rilevamento incendi.

Il risultato come ha dichiarato l'ingegnere **Roberto Bottari**, responsabile comunale delle realizzazioni, per la loro gestione e manutenzione, in un'intervista rilasciata a «Sicurezza», è che nelle aree controllate e centralizzato i furti si sono azzerati.

Il centro di supervisione, che è stato tradotto in realtà dalla **Dab Sistemi Integrati**, nota azienda operante nel campo della sicurezza, un'esperienza specifica maturata nel settore museale e nell'ambito delle aree archeologiche in genere, consente agli operatori di verificare istantaneamente ogni allarme e stabilirne la causa, sia un atto di vandalismo, un tentativo di furto o un incendio, e quindi allertare in tempi molto brevi le forze dell'ordine o i vigili del fuoco.

Estate, tempo di malintenzionati: fortunatamente è possibile proteggersi

La sicurezza inizia dalla porta

Ma non dimenticate persiane e finestre

1998 sono state i milioni e mezzo denunce presentate forze di polizia; queste, quasi un milione e mezzo, oltre il 60% del totale, hanno riguardato il reato di furto. Un dato emblematico di quanto sia più importante saper proteggere noi stessi, i nostri cari, i nostri beni. A partire dalla nostra casa, che deve sapersi difendere non più dal semplice malcapitato armato di cacciavite o al massimo di piede di porco, ma da malviventi che utilizzano strumenti e metodi da veri «professionisti» dell'effrazione.

La sicurezza dunque comincia dalla porta di casa, ma non bisogna dimenticare la finestra: se non è adeguatamente protetta forzarla può essere un gioco da ragazzi.

Anche perché l'estate è iniziata, il caldo ci spinge a dormire con le finestre aperte, e in questo periodo dell'anno i topi di appartamento moltiplicano le loro iniziative proprio perché possono utilizzare anche questo «canale d'accesso», scendendo dai tetti dosi fino balcone, magari sfruttando una grondaia. Le cronache poi riferiscono che volte le vittime vengono narcotizzate nel sonno e non si accorgono di nulla fino al mattino seguente, quando si svegliano intontite, con un gran mal di testa e la casa metà soqquadro e l'altra metà portata via.

Ogni pericolo ha però la soluzione. Si possono applicare grate di protezione a persiana, anche scorrevoli persino a più strati, utilizzando i materiali più resistenti, per assicurarsi sonni tranquilli quando è a casa o vacanze tranquille sapendo che la propria abitazione protetta sia dal basso che dall'alto.

Oppure, per chi non vuole barriere ma ugualmente vuole sentirsi sicuro, esistono sistemi a raggi infrarossi che possono essere collegati a un allarme sonoro, al 113 per un tempestivo intervento delle forze dell'ordine, o semplicemente a un proiettore di luce, che tempestivamente è sufficiente a far sapere all'intruso essere scoperto e quindi a farlo desistere.

Alla prospettiva di una assenza prolungata da casa per via delle vacanze, la porta resta comunque la principale barriera di difesa, da concepire assolutamente come tale. Oggi fortunatamente sono disponibili sul mercato porte blindate e di sicurezza di ogni tipo, ma anche a portata di ogni portafoglio; il costo di una porta di infatti sarà ovviamente proporzionale al grado di protezione offerto, ma oggi si possono trovare in commercio porte a serrature di grande resistenza abilità anche a prezzi contenuti.

Per avere la sicurezza totale ovviamente bisogna investire qualche denaro, in cambio si possono ad esempio, blindature in grado di resistere anche alla fiamma ossidrica, porte in grado di reagire ad un tentativo di intrusione azionando un allarme interno, una specie di guardiano sempre all'erta, un dispositivo in grado, come per le finestre, di azionare allarmi sonori, fasci di luce o collegamenti con la polizia e/o con corpi di vigilanza privati.

La tecnologia elettronica e informatica del ha fornito contributo alla sicurezza che è andato pari passo l'evoluzione dei materiali e delle tecnologie di costruzione. Questo in particolare è vero per quanto riguarda i sistemi elettronici di apertura e chiusura, da quelli azionati da chiavi magnetiche, che si sono imposti soprattutto negli uffici delle aziende private e della pubblica amministrazione e si stanno diffondendo anche negli alberghi, a quelle completamente automatizzate che si aprono solo una combinazione modificabile piacimento infinite volte, mentre è in via perfezionamento - ma sostanzialmente è già disponibile utilizzabile - la tecnologia che permette di aprire le porte con un comando vocale.

Combinazioni personalizzate chiavi quali dovrebbero rappresentare, in un futuro non troppo lontano, una fetta importante del mercato delle serrature.

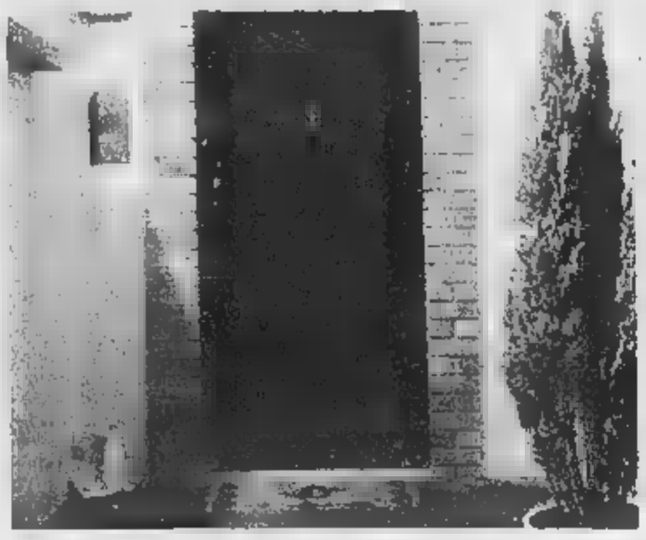

La casa deve professionisti dell'effrazione

Grazie all'elettronica il Gruppo Dierre diventa leader

Prestazioni ipersicure

Protezione ai massimi livelli

Il desiderio di protezione comune, ma quando si tratta di sicurezza chiusure ognuno ha esigenze di tipo diverso. Oggi la moderna tecnologia offre una soluzione per tutti, grazie a materiali super-resistenti, capaci di respingere persino il fuoco, a sistemi di chiusura che fanno ampio uso dell'elettronica.

Chi soluzioni ne ha davvero tante è il **Gruppo Dierre**, azienda che si è guadagnata da tempo una posizione di leader internazionale della sicurezza, che oggi conta 600 dipendenti e che nel ha fatturato 160 miliardi.

Una sicurezza all'avanguardia, che vede la sua massima espressione nelle porte con serratura elettronica **D-Code** ed **Elettra**. La prima offre una serratura a doppio sistema, meccanico elettronico e a doppia mappa, grazie un microchip inserito nell'impugnatura della chiave, protezione che vanta ben 3000 miliardi di combinazioni di codice possibili.

Elettra, invece, offre la possibilità di affidarsi completamente all'elettronica, sostituendo alla chiave meccanica una tastiera. Per chi poi non si accontenta c'è anche la possibilità di inserire all'interno del battente un antifurto sonoro sensibile alle vibrazioni e agli urti provocati dagli strumenti di effrazione.

Strumenti che comunque faticherebbero a «impensierire» materiali come l'acciaio manganese una lega che vanta un'altissima resistenza alla foratura e al taglio. Inoltre è disponibile il rivestimento acciaio porcellanato, la cui superficie è resa particolarmente resistente alle scalfiture e alle aggressioni chimiche e meccaniche.

Se invece è fuoco che si ha veramente paura, anche qui le soluzioni non mancano: i portoni tagliafuoco firmati Dierre sono tutti omologati a norma UNI 9723 e in classe REI (R indica la stabilità, E la tenuta, I l'isolamento termico) possono resistere ad altissime temperature oltre all'esposizione delle fiamme. Sono inoltre dotate di uno speciale tipo di guarnizione, applicata lungo tutto il perimetro della porta, che a contatto con il calore si dilata, ostruendo completamente il passaggio di fumi e vapori.

Protezione ai massimi livelli, quindi, con a garanzia della certificazione ISO 9001, che assicura la piena aderenza alle procedure di progettazione, controllo e produzione ai criteri di qualità internazionali.

Il tutto senza allo stile, dato che si può scegliere tra 2000 possibili rivestimenti diversi per colore, materiale e decorazione. Per accontentare i gusti e le necessità di tutti, in ogni parte mondo.

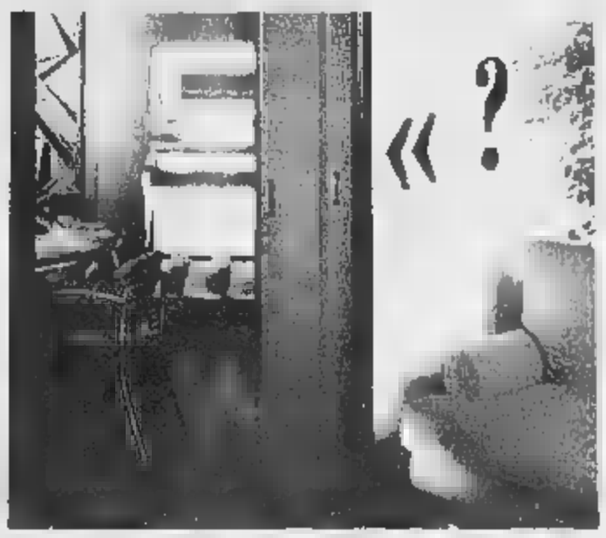

Le porte con garantita senza

C'è una porta blindata che diventa intelligente Di fronte al pericolo, lancia l'allarme istantaneo

Una porta blindata che, opportunamente «istruita», fa tutto da sola, dallo sblocco dei sistemi di sicurezza all'apertura, ideale quindi per persone anziane o portatori di handicap: è l'ultima innovativa proposta di **Gardesa**, uno dei più conosciuti marchi italiani del settore, considerato sinonimo di qualità ai più alti livelli.

La porta, che si chiama Cavò ed è il modello di punta della gamma, ha enormi potenzialità: può ospitare al suo interno centraline in grado di rilevare fughe gas, allarmi antincendio e antifurto di tipo sonoro, centraline telefoniche per accendere il riscaldamento, una scheda di capace di conteggiare quante volte è stata aperta in modo corretto o sbagliato, se ci sono stati tentativi di effrazione e in che data.

Funziona anche in di energia elettrica, in quanto è dotata di batterie interne che hanno un'autonomia sei mesi. se anche questo fossero fuori uso, basterà applicare batterie d'uso comune alla chiave elettronica per lo sblocco della porta. codice personale antifurto che sostituisce la serratura consente oltre quattro miliardi di combinazioni ed riprogrammabile dal cliente in identificato o smarrito.

Le opzioni davvero tante, ma punto forza resta l'affidabilità. Le porte Gardesa hanno tutte omologazione massima, come anche persiane e tapparelle, costruite alluminio o acciaio coibentato poliuretano a densità media o alta. Questo significa grande sicurezza, che Gardesa misura dividendo i suoi prodotti in tre fasce, a partire dalla classe «zero», dove il livello di sicurezza è come sempre elevato ma non è stato misurato, per passare alle classi «uno» e «due», cui gamma di prodotti tutte certificate.

L'azienda, nata nel 1979, si è prefissata fin dall'inizio un obiettivo di alta qualità, lavorando in particolare sullo sviluppo del prodotto e del metodo produttivo. Oggi il traguardo è la certificazione ISO 9001 comprensiva anche della fase di progettazione del prodotto, più severo banco di prova e anche il miglior biglietto da visita sia per il mercato interno che per quello estero, dalla Russia alla Cina, dal Brasile all'Australia, dove Gardesa sta consolidando la propria presenza.

Anche perché i prodotti Gardesa tutti caratterizzati dal miglior design italiano, in connubio fra estetica e sicurezza che si potrebbe definire da manuale.

L'ineguagliabile «antifurto-tuttofare» non è più un optional dal costo proibitivo

Se la tranquillità arriva via satellite

E' italiana l'azienda leader del settore in Europa

Vi siete persi e non sapete come arrivare a destinazione? Volete avere informazioni sul traffico lungo la strada che state percorrendo? Siete in cerca di un parcheggio, di un'area di servizio, di una farmacia aperta, di un bancomat, di un ristorante o di un [illegible] di pubblica utilità?

Tutto questo (e molto di più) si può ottenere on-line da un operatore, in vivo voce, stando seduti al volante della vostra auto, grazie all'evoluzione della tecnologia satellitare, che consente anche di scoraggiare i ladri di veicoli e di viaggiare accompagnati da un'assistenza capillare. Questo è possibile con l'installazione a bordo di un nucleo telematico che fa diventare «intelligente» l'automobile.

Il sistema di localizzazione satellitare Gps (Global positioning syste) attraverso un Gsm che diventa il telefonino dell'auto, «dialoga» con una centrale operativa (attiva 24 ore al giorno, 365 giorni all'anno) per trasferire dati, tra cui la posizione dell'auto, ovunque si trovi, rendendo così possibile il [illegible] recupero in caso di furto.

Ma consentendo anche di ricevere assistenza immediata mentre siamo a bordo, in caso di aggressione, di incidente stradale, di malore o di guasto meccanico.

Il sistema è stato realizzato da **Viasat**, la joint-venture sorta nel novembre [illegible] da **Magneti Marelli (Fiat)** e **Telespazio (Telecom Italia)**, che in pochi mesi si è imposta [illegible] leader europeo e seconda nello scenario mondiale nei [illegible] telematici di bordo con localizzazione satellitare e nell'infomobilità, come ha accertato un'indagine della Databank Consulting.

Come funziona questo sistema innovativo? Basta che qualcuno illecitamente sposti, ma anche solo sollevi o trainì l'auto (movimenti rilevati dalla «bolla antisollevamento») ed in pochi secondi porta il segnale d'allarme alla centrale operativa, dove su mappe digitalizzate compaiono costantemente la localizzazione, il percorso e la velocità del veicolo. Lo stesso succede se qualcuno cerca di mettere fuori uso il sistema: Viasat è infatti in grado di autoproteggersi.

L'efficienza e l'affidabilità dell'apparato sono testimoniati dalle vantaggiose condizioni assicurative praticate a chi lo installa in auto: attraverso Aon Nikols, [illegible] dei principali broker assicurativi del mondo, i Lloyds di Londra hanno definito una polizza specifica che consente di ridurre fino al 60% e oltre il premio di assicurazione furto-incendio e di eliminare scoperti e franchigie: un'autentica rivoluzione per il mercato italiano.

E le polizze sono emesse direttamente dai mille Centri Viasat presenti [illegible] su tutto il Paese. «La chiave del successo di Viasat» spiega l'amministratore delegato **Arturo Artom**, «risiede nel fatto che abbiamo perfezionato e reso accessibile un [illegible] che, per i suoi costi molto elevati, veniva adottato solo dai Tir o dalle «top car» in funzione di antifurto o antiaggressione. Quindi la ricetta [illegible] nella drastica riduzione del prezzo (il sistema Viasat viene a costare meno di 2 milioni, Iva e installazione comprese); nell'inserimento di una serie di servizi per proteggere i passeggeri e tenerli informati nei loro spostamenti, soprattutto quando sono in zone che non conoscono: in un forte sconto assicurativo ed in una rete di mille Centri Viasat.

L'efficienza del [illegible] ha consentito di definire un [illegible] standard di protezione, come l'abs e l'air-bag. Non solo dato può testimoniare [illegible] quanto sia importante la localizzazione: metà delle persone che chiamano un [illegible] di emergenza (112, 113, 115, 118) al di fuori delle aree urbane ha difficoltà ad indicare con esattezza la posizione dove è necessario l'intervento.

Il Viasat è destinato non solo ai privati ma anche al [illegible] pubblico, entrando nelle notti dei milanesi. In seguito ad una intesa con il Comune, infatti, l'azienda ha installato il sistema sui 300 taxi del turno notturno per proteggere conducenti e passeggeri dopo le numerose aggressioni dei mesi scorsi. Al servizio dei cittadini, inoltre, l'azienda ha realizzato l'«ambulanza intelligente» che non solo è sempre localizzabile ma «dialoga» con il pronto soccorso, ricevendo e fornendo dati ed immagini digitalizzate del paziente in emergenza.

Molte aziende, pubbliche e private, hanno poi adottato il Viasat per gestire in modo efficiente ed economico le loro flotte di automezzi, sapendo sempre dove si trovano e potendo così spostarli in relazione alle varie esigenze.

Ma Viasat è anche un vero e proprio antidoto all'ansia dei genitori che, ad esempio, il sabato sera sono in apprensione per i loro figli in giro in auto da una discoteca all'altra. Con un computer collegato ad Internet, anche da casa presto sarà possibile sapere con precisione dove si trova l'auto prestata al figlio e la sua velocità. L'affidabilità di Viasat sta riscuotendo successo anche all'Estero.

L'Automobile club austriaco ha adottato il sistema firmando un contratto per 50 mila Viasat; analoghe forniture, comprese le centrali, sono in corso in Belgio, Lussemburgo e Olanda, ed in diversi Paesi dell'Africa australe. Un successo del «made in Italy» in un settore destinato a rivoluzionare le abitudini di chi viaggia.

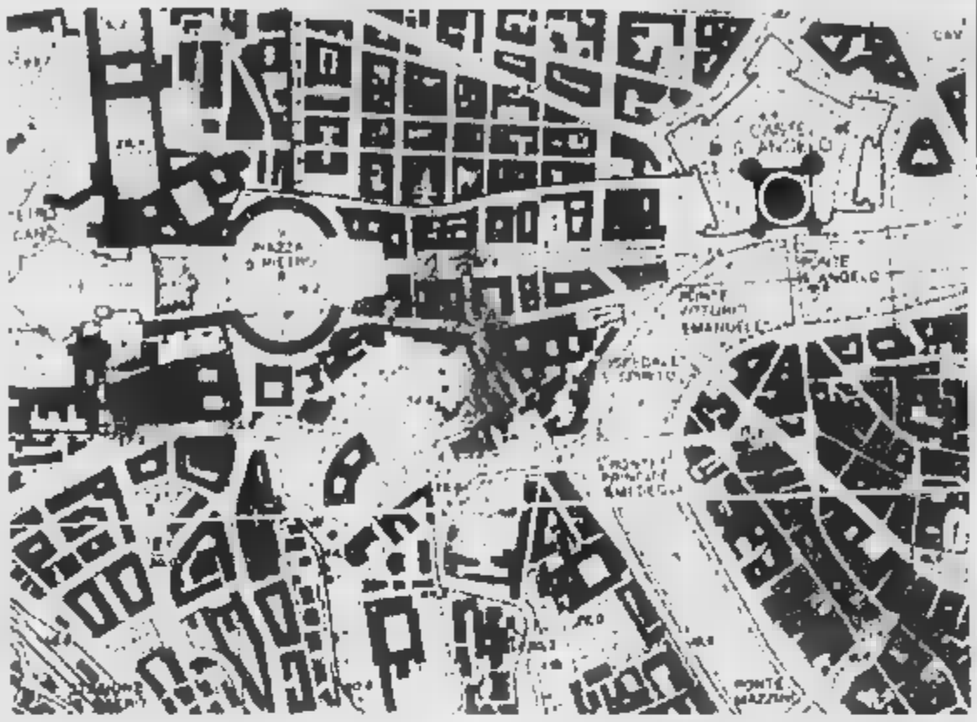

Una mappa digitalizzata (nella foto la zona San Pietro e Castel Sant'Angelo a Roma) della localizzazione satellitare Viasat

Assicurazioni, sconti in arrivo

Polizze ridotte

Attenti alla scelta

Il panorama dei [illegible] di localizzazione satellitare per auto rappresenta ormai una realtà [illegible] rilievo, ma ancora in fase di crescita e soprattutto di definizione. E per questo non è sempre possibile ottenere, a fronte dell'installazione di un antifurto satellitare, sconti significativi nella sottoscrizione di una polizza assicurativa, al contrario di quello che si aspetterebbe: in teoria infatti ritrovare subito la propria auto dovrebbe essere praticamente certo.

Viceversa per [illegible] sconti significativi bisogna scegliere quei sistemi e quelle compagnie che si sono riconosciuti a vicenda, per cui le seconde hanno deciso di applicare condizioni particolarmente vantaggiose a chi installa i primi.

E' in particolare il caso di Viasat (vedi articolo in questa pagina), a fronte della cui installazione il costo della polizza anti-furto può essere ridotto del [illegible] se si sottoscrive una polizza **Lloyd**, ed è nell'ordine del 40% con altre primarie compagnie italiane come **Generali** o [illegible]a, che hanno sottoscritto appositi accordi.

Spesso invece le assicurazioni, in assenza di questo «mutuo riconoscimento di qualità», offrono mediamente il 20% di sconti, e anche meno. Dunque prima di installare un sistema di questo genere, e di sottoscrivere una polizza, può [illegible] opportuno informarsi e confrontare le varie opzioni, anche se l'indicazione è comunque già inequivocabile: con questo antifurto, la polizza [illegible].

Per comprendere le incertezze delle assicurazioni è bene sapere che a volte capita anche che i sistemi [illegible] collaudati riservino qualche spiacevole sorpresa. Le cronache hanno recentemente riferito del caso del proprietario di una costosa auto che, mentre [illegible] in Svizzera, [illegible] punto non è più [illegible] ad aprirla a [illegible] di una disfunzione della chiave: in brevissimo tempo si è trovato circondato dalla polizia, chiamata dal sistema che, non riconoscendo il proprio padrone, [illegible] inviato richiesta di aiuto [illegible] posizione.

anche [illegible] questo profilo dunque può [illegible] utile informarsi adeguatamente prima di scegliere la marca di «satellitare» perché ovviamente, in un mercato [illegible] in forte crescita, a fianco dei sistemi e dei marchi collaudati ne nascono di nuovi, magari un po' improvvisati.

In linea di principio comunque la sicurezza antifurto che il sistema fornisce, sia per quanto riguarda l'immediata segnalazione di un tentativo di forzatura, sia per quanto riguarda il successivo ritrovamento nel caso i ladri fossero riusciti a fuggire prima dell'arrivo della polizia, difficilmente potrà essere eguagliata. Una sicurezza che ha inoltre una forte valenza preventiva: di solito se il ladro si accorge che sull'auto che ha preso di mira è montato un satellitare, lascia perdere.

E poi si consideri che il costo di installazione - che oggi non supera i quattro milioni, ed è addirittura di 2,5 per Viasat in seguito alla decisione della società di abbassare drasticamente i prezzi per diffondere il nuovo [illegible] - si può facilmente recuperare grazie alla riduzione della polizza assicurativa, ecco che si ottiene la quadratura del cerchio: sicurezza totale e, alla fin fine, gratis. Interessante, vero?

L'uso dello spazio è agli inizi ma lo sviluppo sarà massiccio

Il mercato dei servizi di telematica basati sulla combinazione della tecnologia satellitare GPS (Global Positioning System) e del GSM è ancora in una fase embrionale, ma presenta prospettive di forte espansione, in particolare in Paesi come la Gran Bretagna, la Turchia, la Grecia e l'Italia, dove il fenomeno del furto d'auto ha assunto dimensioni clamorose, che trova riscontro nei risultati di una ricerca svolta da **Databank Consulting**, da cui risulta che la preoccupazione del furto della propria auto preoccupa i proprietari più del pericolo di un incidente.

Considerando solo quei provider che assicurano il servizio completo (quindi, oltre all'antifurto, la possibilità da parte dell'utente di mettersi in contatto con un operatore per avere informazioni sul traffico ed altro lungo la strada), **Databank Consulting** ha quindi condotto una propria ricerca nei Paesi dell'Unione Europea nei quali esiste un'offerta operativa.

Escludendo dunque i Paesi nei quali il servizio non è ancora attivo, il totale del vecchio continente vede 20.300 abbonati, dei quali ben 13.500 solo in Italia. Al secondo posto si trova la Germania, con 3400 abbonati, seguita dalla Spagna (1600), dalla Gran Bretagna (1200) e infine dalla Grecia, che conta 600 abbonati.

Per creare un termine di paragone è stato rilevato che nel Nord America gli abbonati a questo servizio sono 50.000, saliti a questa quota dai circa 15.000 del 1997.

Venendo al dettaglio sul nostro [illegible] risalta il fatto che, [illegible] 13.500 abbonati, 10.000 si sono affidati a Viasat. L'azienda è saldamente [illegible] in testa alla classifica dei provider europei, primato che Viasat sta consolidando con il servizio in Austria, Francia e Benelux.

VIASAT

L'antifurto satellitare n° 1 in Europa

I normali antifurti fanno suonare le sirene
VIASAT TI FA RITROVARE L'AUTO

Viasat localizza immediatamente via satellite la tua auto in caso di furto, consentendone il recupero.

Nei centri VIASAT 60% di sconto sull'assicurazione.

La sicurezza è tale che viene garantita la restituzione DELL'INTERO valore assicurato! Compresi tutti gli accessori, fino all'ultima lira!

Viasat, la rivoluzione degli antifurti per auto all'incredibile prezzo di L. 1.990.000 Chiavi in mano, IVA e installazione incluse.

La massima protezione contro il furto la trovi a:

Concessionari Auto

TORINO
Autocentauro Spa, C.so G. Cesare, 304, Tel. 011/2604500
Auto-cracetta Spa, Via Cassini, 46, Tel. 011/505858
Autostandar Srl, Corso Belgio, 179, Tel. 011/2731915
Central Car, C.so Duca degli Abruzzi, 102, Tel. 011/597670
Di Vieste Spa, Via Reiss Romoli, 130, Tel. 011/2253450
Gea 2000 Spa, C.so G. Cesare, 334, Tel. 011/2604508
Monti Car, Via Cigna, 19, Tel. 011/4332323
Pastorino, C.so Sebastopoli, 229, Tel. 011/3299322
Simoni Spa, Via G. Bruno, 70/A, Tel. 011/3153411
CHIVASSO
Car Sama, Strada le Torino, 161, Tel. 011/9100810

Centri Installazione

TORINO
Acchito, Via Nizza, 2, Tel. 011/6680237
Amante Casella Centro Srl, Corso Matteotti, 61, Tel. 011/540612
AT di Marcelli Giuseppe, Corso Svizzera, 147/A, Tel. 011/744064
Aura Sas, Corso Belgio, 155, Tel. 011/8980516
Autoradio Di Giovanni, Via Gorizia, 83, Tel. 011/364444
Autoradio Padrazzi Srl, Corso Francia, 11, Tel. 011/4343580
Bertolaccini Paolo, C.so G. Cesare, 164, Tel. 011/2421669
Centro Clima Snc, Via Nizza, 37C, Tel. 011/6505027
De Fazio Srl, Via Botticelli, 2, Tel. 011/266166
Elettronto Meloroma Snc, Via Val Leporina, 55/A, Tel. 011/4032760
Elevox, Via Reiss Romoli, 146, Tel. 011/2263028
Emme Erre di Mezzone Renzo, Corso degli Abruzzi, 74/C, Tel. 011/5807553
Gabiano Telecomunicazioni, C.so Brescia, 43, Tel. 011/852694
Padrazzi Srl, Corso San Maurizio, Tel. 011/8178097
Personal HI FI Car DIMA, C.so Troiano, 176, Tel. 011/6192059
Tucker Snc, C. so Lione, 64, Tel. 011/3858295
VI.MAR Snc, Via Asinari di Bernezzo, 502, Tel. 011/7793754
CALUSO (To)
Acchito Planetarium Srl, Via Nuova Circonvallazione, Tel. 011/9832360
CHIVASSO (To)
Autoradi Srl, Corso G. Ferraris, 58/bis, Tel. 011/9102097
Car Audio & OSMI, Via del Collegio, 13, Tel. 011/9172703
CIRIÈ (To)
Bruchini Enzo, Via Robassomero, 59, Tel. 011/9209770
MONCALIERI (To)
Autoricambi RP, Via S. Vincenzo, 4, Tel. 011/645819
The Sound, P.zza Bengasi, 27, Tel. 011/6061226
NOLE CANAVESE (To)
Ballso e Schiaffino Snc, Via Circonvallazione, 158, Tel. 011/9295630
RIVAROLO (To)
Stereo Cars di Crociti, C.so Torino, 168, Tel. 0124/29953
SETTIMO T.SE (To)
GVT Elettronica Sas, Via G. Ferraris, 22/A, Tel. 011/8971959

PER LA PRIMA VOLTA LA SICUREZZA SATELLITARE PER TUTTE LE AUTO!

Solo

chi è smart la compra

in banca

Oggi c'è un modo nuovo e straordinario per acquistare la tua smart: "Il conto del tuo futuro" della Banca di Roma. Nuovo perché paghi smart come e quando vuoi, straordinario perché è facile. Non serve anticipo, dimentichi le rate e le scadenze fisse, e la durata la decidi tu.

Rivolgiti presso uno dei 1200 sportelli della Banca di Roma. L'Organizzazione di vendita smart è a tua disposizione per informazioni. Se vuoi saperne di più chiama il **numero verde ✆ 800-006006.**

BANCA DI ROMA

smart

Accordo tra cinque Borse europee

L'alleanza europea tra i cinque mercati per le imprese ad alto tasso di crescita, Euro.Nm, ha annunciato ieri a Parigi l'accordo con cinque Borse che intendono svolgere un ruolo attivo nello sviluppo del circuito. Le cinque Borse sono: Om Stockholm Exchange, Swx Swiss Exchange, Copenhagen Stock Exchange, Oslo Stock Exchange e Helsinki Exchange. L'incontro di Parigi è il risultato di una serie di incontri con i membri del circuito Euro.Nm. (Amsterdam, Bruxelles, Francoforte, Milano e Parigi), mirati a rafforzare le iniziative dedicate alle imprese innovative ad alto tasso di crescita. La Borsa di Londra continuerà a seguire i lavori di Euro.Nm in qualità di osservatore. Euro.Nm conta oggi su società quotate per capitalizzazione complessiva miliardi di Euro. Il Nuovo Mercato, il membro italiano dell'alleanza, ha avviato le negoziazioni lo scorso 17 giugno la quotazione della prima matricola, Opengate.

Superga «in rosso» vara il rilancio

Nei primi quattro mesi del '99, il margine operativo lordo di Superga è stato di circa 12,5 miliardi, ma negli ultimi sei mesi del '98 ha registrato una perdita di 58 miliardi su fatturato di 65,3 miliardi. «L'interesse sollevato dalla collezione Superga durante le sfilate Pitti Uomo ci fa sperare in buon risultato per il rilancio e il ritorno redditività», ha detto il presidente Jody Vender all'assemblea degli azionisti di Sopaf, che controlla Superga con l'81%. Il nuovo cda, presieduto da Domenico Vigilante, dopo aver affidato ai propri legali un'indagine per la ricerca di una assunzione di responsabilità, ha progettato il rilancio basandosi su una più leggera struttura di costi. «Un accordo con i sindacati - ha detto Vender - porterà i dipendenti da 206 a 120, saranno fatti risparmi sulla pubblicità e nei costi di acquisto del prodotto». Il progetto prevede anche abbassamento del punto di pareggio e nuove assunzioni per lo sviluppo del prodotto.

il fisco
rivista
per essere o diventare esperti tributari

il fisco
rivista
per essere o diventare esperti tributari

La Commerciale dice sì all'Ops sul 70% del capitale. Nascerà il primo gruppo bancario italiano

Comit-Intesa, via libera alla Superbanca

Un'operazione da 28.000 miliardi

Valeria Sacchi
MILANO

Per l'aggregazione con la Banca Commerciale, Banca Intesa pagherà un concambio pari a 1,65 azioni Intesa ogni titolo Comit ordinario o di risparmio per il 70% del capitale di piazza Scala. Se l'adesione sarà superiore, ciascun aderente riceverà una garanzia di acquisto («Put») con scadenza nel novembre del 2002 al prezzo già fissato in 7,80 euro. Esiste inoltre l'impegno a mantenere un flottante del 30% per i titoli Comit, al fine di garantire la continuazione della quotazione in Borsa. Il piano industriale fissa per il nuovo gruppo l'obiettivo di un Roe al 20% nel 2002, contro il 13% di Intesa e il 10,7% di Comit nel 1998. Al termine dell'operazione di unione gli azionisti Intesa avranno nel capitale della nuova superbanca una quota pari al 57% contro il 43% degli azionista Comit.

Sono questi, nero su bianco, i principali dati della proposta di Giovanni Bazoli approvata ieri dal consiglio di amministrazione della Commerciale, quattro membri: Axel Ruedorffer che rappresenta Commerzbank, Michel Francois-Poncet di Paribas, Gianfranco Cerutti e Klaus Peschek. «Forse la famosa sposa che non trovava mai collocazione troverà il suo sposo» ha detto il presidente di Comit Luigi Lucchini uscendo dal Consiglio durato tre ore. Ed ha aggiunto: «Domani *(oggi per chi legge)* ci sarà una conferenza stampa dove il professor Bazoli ed io, e i nostri consiglieri delegati, vi diremo tutte le novità». A sua volta il comunicato Comit, oltre a ricordare il «carattere amichevole dell'offerta, la cui messa a punto è stata preceduta da numerosi incontri tra management delle due società», giudica che sotto il profilo finanziario essa «costituisca un'importante occasione di creazione di valore per gli azionisti»

L'offerta è condizionata all'apporto del 50% del capitale ordinario Comit più un'azione, all'ottenimento delle varie autorizzazioni (Bankitalia, Antitrust, Consob) e alla soppressione dell'articolo 8 dello statuto Comit che fissa un tetto massimo del 5% al diritto di voto. Sulla base dei prezzi di mercato, valorizzando l'opzione Put, nell'ipotesi di adesione al 100%, l'operazione si traduce in valore complessivo di Comit pari a 28.269 miliardi di lire (14,6 miliardi di euro) e, rispetto ai valori di Borsa delle ordinarie Comit di due giorni or sono, rappresenta un premio del 16,5% sulla media dell'ultimo mese e del 19,9% sulla media degli ultimi sei mesi.

Se tutto filerà liscio (il Consiglio di Intesa ha già fissato l'assemblea straordinaria per il 17 agosto prossimo), lo scambio dovrebbe andare in porto in autunno, dopo l'aumento di capitale di Intesa deliberato per far fronte al concambio. Nascerà allora un gruppo che salirà al primo posto nel sistema bancario italiano, con un attivo di 541 miliardi di lire, oltre 317 miliardi di raccolta diretta e 273 miliardi di crediti verso la clientela. Sommando i conti 1998, i due gruppi uniti presentano un risultato lordo di gestione pari a 6.353 miliardi e un utile netto di 2.100 miliardi. Il superpolo, che in Europa dovrebbe guadagnare la settima o l'ottava posizione, nasce con sportelli, 377 filiali e 15 uffici di rappresentanza in 41 paesi, a cui si aggiungono 1.600 promotori finanziari.

Sempre in Italia il gruppo sarà primo per rete territoriale, per intermediazione mobiliare, nel factoring, nel risparmio gestito, nella *Bancassurance*, e avrà una significativa presenza internazionale. L'unione produrrà 890 miliardi di maggiori ricavi e 680 miliardi di minori costi. Quanto ai costi dell'integrazione, sono stimati in miliardi.

Professore bresciano, cattolico abile tessitore di alleanze ha saputo convincere Cuccia

Dal supermatrimonio nascerà un colosso bancario europeo che cambierà il volto del credito

A sinistra Luigi Lucchini, presidente della Comit, e (a destra) Giovanni Bazoli, presidente di Banca Intesa

La lunga marcia di Bazoli

Dall'Ambrosiano a primo banchiere d'Italia

Armando Zeni
MILANO

Era luglio anche allora. Il 13 luglio 1982, per l'esattezza: una data che Giovanni Bazoli, il professore, presidente di Intesa, non ha più dimenticato. E come avrebbe potuto? In fondo, è da allora che un anonimo avvocato bresciano, figlio e nipote di avvocati, antica famiglia di tradizioni cattoliche liberali e di impegno civile, un nonno tra i fondatori del Partito popolare di Luigi Sturzo, ha cominciato a scalare l'empireo delle banche: presidente del Nuovo Banco Ambrosiano a sorpresa, voluto dal ministro del Tesoro del momento, Beniamino Andreatta, e dal governatore della Banca d'Italia Carlo Azeglio Ciampi, in quel 13 luglio dell'82 che veniva dopo pochi giorni dalla morte di Roberto Calvi, l'uomo del crack dell'Ambrosiano. Mese terribile, quel luglio dell'82 quando il quasi fallimento della più grande tra le banche private, una delle banche della Milano ricca e borghese, sembrava lì lì per sprofondare nel baratro l'intero sistema del credito italiano: «questione di ore», diranno poi in privato quegli stessi uomini che per forza di cose, in pubblico, dovevano mostrare fiducia e ottimismo. Grazie - e il riconoscimento fu unanime - anche a quell'anonimo banchiere bresciano, classe 1932, alto, magro e dagli occhi azzurri, silenzioso ma tenace, riservato ma capace di rassicurare i 49mila del Banco che col crack avevano perduto tutto con una proposta al limite della provocazione: perchè non acquistate un'azione a mille lire?

Salvò il Banco, il professor Bazoli - che all'appellativo 'professore' ci tiene non per vezzo ma perchè alle sue lezioni di ordinario di diritto pubblico all'università Cattolica non rinuncierebbe nemmeno per chissà cosa - e da allora è cominciata la sua fama di banchiere abile e lungimirante, capace di tessere alleanze, di inventarsi a un certo punto quel modello (poi imitato, in Italia e non solo) di banca federale che è alla base dell'accordo tra Ambroveneto e Cariplo in Intesa fino a essere, oggi, regista dell'operazione Comit che lo vedrà al vertice tra i grandi banchieri italiani. E a ben vedere, proprio quest'ultima operazione Intesa-Comit, la scelta dell'avvicinamento a Comit nei giorni in cui sembrava fatta per l'offerta dell'Unicredit di Rondelli e Profumo, l'abilità nel tessere la rete di consensi prima rassicurando Mediobanca e poi strappando il sì del governatore Fazio, è il capovolavoro dell'ex avvocato capace d'inventarsi banchiere dalle idee chiarissime. Certo, la storia del matrimonio con la Comit, se matrimonio alla fine sarà, è storia che intreccia protagonisti diversi. Un cattolico Bazoli che crede nel mercato ma anche nella solidarietà, fianco a fianco agli gnomi laici della Commerciale: finanza cattolica e finanza laica a braccetto sarebbe detto un tempo, una contrapposizione ormai senza senso nell'Europa dell'euro che impone banche forti, accellera processi di fusione e di integrazione, obbliga a trasformazioni veloci. Inutile insistere, non questa storia dell'ala laica e dell'ala cattolica, con il professor Bazoli cortesemente vi manderebbe al diavolo, spiegandovi le ragioni di fare banca con il massimo di autonomia («Autonomia - sottolinerebbe - che è il contrario del localismo») ma anche con l'occhio attento al territorio che va servito e seguito: il Nord-est dell'Ambrosiano Veneto diventato Grande Nord (e Centro) dopo l'alleanza con Cariplo che potrebbe arricchirsi adesso, con Comit, di un patrimonio che può tradizione oltre i confini nazionali: 540mila miliardi di attivo, un colosso tra i big del credito europeo. E così il ciclone Bazoli atterra placido, senza strilli di trombe perchè lo stile gridato non s'addice al professore, e rivoluziona a modo suo gli scenari perchè, è ovvio, Comit e Intesa matrimonio non fa credito.

Nuovi vertici Bna

Marchiorello è il presidente

ROMA. La Banca Nazionale dell'Agricoltura rinnova parte del consiglio di amministrazione e nomina presidente Dino Marchiorello. La decisione è avvenuta in seguito alle dimissioni del presidente Paolo Acri, del vice presidente Giuseppe Mormile e dei consiglieri Alberto Giordano, Francesco Caltagirone jr e Aurelio Merlo, rassegnate in conseguenza della cessione, alla Banca Popolare Antoniana Veneta, della partecipazione di controllo detenuta dalla Banca di Roma. Banca di Roma ed Antonveneta hanno perfezionato ieri il passaggio del controllo Bna, dando seguito alle marzo scorso, ad un prezzo complessivo di oltre 1.349,9 miliardi di lire. L'operazione di cessione delle azioni ordinarie e privilegiate della è avvenuta ieri mattina sul mercato dei blocchi. La transazione ha interessato oltre 172 milioni di azioni ordinarie (pari al 50,3%) e 77 milioni di privilegiate, (pari al 45,6%), al prezzo di 6.252 lire per ogni titolo ordinario (3,22 euro) e di 3.520 lire per ogni azinni privilegaita (1,8 euro).

TUTTOSOLDI

Nelle vendite a rate attenti all'interesse

Passeggiando a Sanremo, sono entrata in un negozio a fare shopping attratta dagli sconti reclamizzati in vetrina. Al momento di pagare, il negoziante (elettrodomestici) mi ha però detto che se avessi usato la carta di credito non avrebbe potuto mantenere le condizioni di favore, che erano riservate a chi usava il denaro contante. Avrei potuto però pagare a rate. Ci sono rimasta molto male. E' legittimo il comportamento di quel commerciante? Piera F. (Novi Ligure)

Glauco Maggi

L'esercente si è comportato correttezza. C'è purtroppo da dire che è in cattiva compagnia, perché non sono poche le lamentele di questo tenore. Nei contratti stipulati con i negozianti, infatti, è espressamente previsto che i clienti che si presentano con le credit card devono essere trattati discriminazioni.

Nei negozi può però capitare anche di peggio, finanziariamente parlando. Il riferimento è alle spese di beni di consumo, come gli elettrodomestici, per pagare i quali può una tentazione il ricorso alle rate. Ora, se non c'è altra via dell'indebitamento, bene; ma se imboccandola si pensa di compiere una operazione finanziariamente vantaggiosa almeno neutrale si è in grave errore. Tenere in banca i soldi all'1%, o anche averli investiti in Bot al 2% annuo, e pagare 10 o 20 volte tanto di interesse per l'acquisto d'un computer è un affare di cui nessuno si vanterebbe. Eppure il settore è in crescita: +38% in un anno.

Una recente nostra rilevazione ha evidenziato la forbice (dai 5 ai 15 punti percentuali circa) che separa il rendimento attuale di mercato per chi investe la propria liquidità (2% in Bot, come detto), dal Taeg e dal Tan che misurano l'esatto opposto: quanto si deve pagare il denaro preso a prestito. Tan sta per tasso annuo netto, ed è il tasso di interesse finanziario applicato da chi offre la possibilità a un cliente di acquistare a rate. Deve pubblico, ovviamente, ma solo: va accompagnato con il Taeg, tasso annuo effettivo globale, che è la misura dell'interesse finanziario più tutti gli altri costi, spese e commissioni previsti per l'esecuzione dell'acquisto. E' di più elevato del Tan: quando quest'ultimo è uguale a zero (secondo la formula «senza interessi») e il Taeg viene fatto coincidere con il Tan, significa che il negoziante sta applicando di fatto uno sconto sul prezzo esposto. In quel caso, è chi compra in contanti che deve avere l'accortezza di farsi applicare uno sconto sul prezzo.

Veniamo alla sostanza finanziaria del prestito al consumo. Per importi fino a 2,5 milioni il tasso bollato dalla legge come usura è del 40,33%, dai 5 ai 10 è del 26,41%, oltre i 10 è del 17,20%. Sotto questi livelli, il prestatore di denaro è in regola con la legge. D'altra parte, i costi fissi e i margini di guadagno delle finanziarie che svolgono questa attività e la percentuale di sofferenze che cresce al diminuire degli importi giustificano i valori dei Taeg. Che variano, però, da una società all'altra: per prestito fino a 20 milioni rimborsabile in 5 anni, per esempio, Agos Italfinco applica un Taeg del 17,23%, che scende al 12,70% per un prestito della Finemiro Banca fino a 30 milioni, da rimborsare però in 4 anni, e che può assestarsi sul 16,18% di Prestitempo per un finanziamento fino a 15 milioni con scadenza sempre a 4 anni. Nella giungla del credito al consumo bisogna avere due domande precise in testa. La prima a se stessi: mi conviene davvero? Se sì, la seconda a più finanziatori: a quanto ammonta la rata mensile che dovrò pagare? E vada per il meno esoso.

L'inflazione fa meno paura. Ministretta della Federal Reserve soltanto sui saggi a breve

Tassi, Greenspan fa lo sconto

Aumento dello 0,25%, i mercati festeggiano

Andrea di Robilant
corrispondente da WASHINGTON

Come da copione, la Federal Reserve ha annunciato ieri una lievissima stretta creditizia dello 0,25 per cento, portando il tasso dei fondi federali dal 4,75 al 5 per cento e lasciando invariato il tasso di sconto a 4,5 per cento. Era dal marzo del 1997 che la Fed non aumentava il costo del denaro, e la banca centrale americana ha voluto mettere in chiaro che non si tratta di una vera inversione di tendenza. Anzi, l'inflazione pare così poco minacciose che la Fed ha deciso di adottare una posizione di «neutralità» verso il costo del denaro. E questo annuncio, più ancora della notizia sulla mini-stretta peraltro largamente prevista, ha infiammato i mercati americani. Nel giro di un quarto d'ora il Dow Jones, che era in calo, ha guadagnato 150 punti ed ha toccato quota undicimila per poi scendere e chiudere a 10970,80 (+1,44%). Contagiato dall'euforia anche il Nasdaq, il listino dei tecnologici, che ha stabilito il nuovo record di quota 2686,12 (+1,68%).Più che una misura contro l'inflazione, il piccolo rialzo di ieri rappresenta un'azione preventiva alla luce di un mercato del lavoro da tempo al limite della saturazione (tasso di disoccupazione: 4,2 per cento). «Dobbiamo rimanere all'erta», ha spiegato la Fed, «di fronte alla possibile emergenza di forze inflazionistiche». Ma nonostante un ritmo di crescita che rimane elevatissimo - oltre il 4 per cento nel primo trimestre del 1999 - non c'è ancora segno di inflazione. Di qui la decisione di assumere un atteggiamento neutrale dopo mesi in cui prevalsa una propensione alla stretta. E a questo punto è probabile che nella sua prossima riunione di agosto la Fed lasci i tassi invariati. L'impressione degli analisti è che il rialzo dei tassi sia troppo modesto per fermare l'ancora robusto ciclo espansivo dell'economia americana - che già si prospetta come il più lungo della storia. Piuttosto, con questi piccoli ritocchi la Fed cerca di orchestrare un «soft landing», un atterraggio morbido del boom nel 2000-2001 che eviti al Paese un doloroso risveglio dopo la sbornia. Ma la banca centrale non è senza critici. Alcuni economisti sostengono che la Fed sia eccessivamente cauta e che in assenza di segnali inflazionistici è sbagliato stringere il credito e rallentare la crescita. «Le famiglie dei lavoratori pagheranno il prezzo di una stretta sbagliata», dice John Sweeney, presidente del sindacato Afl-Cio. Ma intanto la frenesia consumistica degli americani non si calma, anzi continua ad alimentare il boom. L'indice speciale che misura «la fiducia dei consumatori» è al punto più alto degli ultimi trent'anni. E nel mese di giugno il tasso di risparmio degli americani è sceso per la prima volta sotto zero. In altre parole: spendono più di quanto guadagnano. L'eccezionale salute dell'economia costringe il governo a rivedere costantemente al rialzo le proiezioni del bilancio. Questa settimana il Presidente Clinton ha annunciato che il surplus del bilancio 1999 raggiungerà 99 miliardi di dollari (180 mila miliardi di lire) e 142 miliardi di dollari (270 mila miliardi di lire) nel Duemila. Secondo Clinton, a questi ritmi il debito nazionale potrà essere interamente cancellato nel giro di una generazione.

Alain Greenspan, presidente della Fed, ha alzato soltanto i tassi a breve. L'inflazione fa meno paura

A Piazza Affari sbarcano cinque matricole

MILANO. Una pattuglia di cinque matricole è pronta a sbarcare a Piazza Affari. La Spa ha ammesso il listino le azioni Vemer Elettronica, Olidata, Trevi, Permasteelisa e Marcolin. La data di inizio degli scambi, informa noto, sarà fissata con un successivo provvedimento dalla società che gestisce il mercato azionario italiano. Sponsor della Vemer è Comit, di Olidata la Banca Nazionale Agricoltura, della Trevi la Deutsche Bank, della Permasteelisa Banca Imi. Hsbc Investment Banking e Unicredito Italiano coordineranno invece il collocamento del gruppo bellunese di occhialeria, al termine del quale la famiglia Marcolin, che attualmente detiene il 79,7% del capitale, manterrà il controllo della società, mentre il fondo chiuso Fidia (oggi al 14,3%) scenderà a una quota massima del 5%. L' altro azionista, Dolce e Gabbana, diluirà invece la sua quota dal 6 al 5% circa.

SCENARI MONDIALI, LISTINI ROVENTI

«Wall Street volerà a quota 14.000»

La guru Abby Cohen: molti titoli sottovalutati

intervista
Ugo Bertone

MILANO

WALL Street? La nostra previsione è che il prossimo target, nel Duemila, è a quota 13.800 punti». Eccola, finalmente, Abby Joseph Cohen, la «guru» più celebra di Manhattan: 52 anni, 2 figli, un golfino rosso di lana per proteggersi dall'aria condizionata, nessun segno di lusso. Per trattenerla tra le sue file, Goldman Sachs ha accettato di pagare uno stipendio (quasi 50 miliardi di lire nel '98 più stock options ben oltre i 100) che fa impallidire il contratto di Del Piero. Ma Abby, capace più di tutti di centrare l'andamento dello «Standard and Poor», li vale: solo Alan Greenspan e Warren Buffett, quando parlano, possono provocare una reazione analoga sul listino. Ma lei, ancora oggi, prende il bus per andare a Wall Street. «E perché no? E' così comodo,..».

Che cosa pensa dell'andamento dei tassi?

«Credo che il vero rialzo ci sia già stato: 125 punti il Fed fund, l'indicatore che conta per chi prende il denaro a prestito».

Il rialzo del costo del denaro, quindi, non fermerà Wall Street?

«Nelle nostre analisi noi ci basiamo sui fatti. E i fatti ci dicono che il boom dell'economia Usa dipende da tre fattori: primo, una politica economica efficace; secondo, la crescita della redditività e dell'efficienza delle società quotate; terzo, la trasparenza del sistema finanziario. Sono questi i tre veri segreti che hanno fatto sì che, negli ultimi cinque anni, il sistema riuscisse a creare 15,6 milioni di nuovi posti di lavoro».

E che c'entra la trasparenza?

«E' decisiva. Ricordate le paure per la crisi russa o quella asiatica? Ebbene, i crediti incagliati in Asia erano per un quarto delle banche giapponesi, per il 65% degli europei, francesi e tedeschi, soprattutto. Meno del 10% riguardavano i nostri istituti. Anche questo è trasparenza».

Ma in America non risparmia più nessuno. E la bilancia commerciale fa acqua...

«Il vero problema dell'America è che l'Asia che l'Europa sono pieni di problemi. Non drammatizzerei la caduta della propensione al risparmio. Primo, spesso non si tiene conto degli investimenti in case o beni durevoli. Secondo, dell'impatto del capital gain che fa bene al fisco. In realtà la qualità della vita è molto cresciuta, come la fiducia dei consumatori».

Allora c'è da fidarsi di Wall Street?

«Una parte del listino è sopravvalutata, diciamo di un 15%. Ma ci sono comparti sottovalutati, anche di un 50%».

Chi è sopravvalutato?

«Andate a vedere il nostro portafoglio. Da tempo non investiamo in titoli elettrici o in beni durevoli di consumo. Su altri settori, tipo la farmaceutica, siamo favorevoli».

E Internet?

«Una rivoluzione straordinaria per l'industria, i servizi, il commercio. Ma non esagerate il peso su Wall Street. Sapete quanto pesano quei titoli sullo Standard and Poor? L'1,2% soltanto...».

ROVER 75. NASCE LA NUOVA ROVER.

Rover 75 è un'automobile nata dalla completa libertà creativa di chi l'ha pensata, voluta, progettata. Alla sua realizzazione Rover ha dedicato la massima cura con un investimento di 2000 miliardi, 700 dei quali per la nuova fabbrica di Oxford interamente dedicata a questo progetto, al quale il miglior staff ingegneristico del Gruppo ha lavorato con assoluta dedizione. Si è così arrivati ad una particolare berlina di lusso che coniuga i più alti livelli di design automobilistico con la tecnologia più avanzata. Ricche e sofisticate le dotazioni di serie, svariate le possibilità di personalizzazione. A richiesta inoltre un'ampia scelta di equipaggiamenti quali ad esempio il controllo elettronico della trazione, due sistemi di navigazione satellitare, sensori di parcheggio e pioggia. Il risultato è un'auto realmente diversa, che non potrà assolutamente lasciarvi indifferenti. Venitela a provare e datevi il vostro giudizio. Rover 75, da Lit. 48.500.000*.

Benzina 2.5 • 6 cilindri 24V • 177Cv	TD Common Rail 2.0 • 4 cilindri 16V • 115CV
Benzina 2.0 • 6 cilindri 24V • 150CV	Benzina 1.8 • 4 cilindri 16V • 120CV

ROVER 75. NUOVA ANCHE NEI SERVIZI ALLA CLIENTELA.**

Manutenzione programmata fino a 3 anni con tagliandi inclusi fino a 50.000 km.
Possibilità di sostituzione o rimborso dell'auto entro 1 mese o 1000 km.
Assistenza stradale in tutta Europa per 3 anni con servizi correlati.
Carta di credito Rover Diners per il 1° anno.
A richiesta: • Estensione della Garanzia al 2° e 3° anno. • Servizio assicurativo "Protectacar" con auto sostitutiva e rimborso per il riacquisto.

*Prezzo chiavi in mano, I.P.T. esclusa. **Regolamento presso la Concessionaria.

www.rover.it

800-557705

SEVENTY FIVE

Agli aeroporti di Venezia, Bologna, Malpensa e Linate la maglia nera dei ritardi

Il caos vola nei cieli d'Europa

In tilt il controllo di Zurigo

ROMA

Le nere nubi del disservizio si addensano nei cieli dell'Europa solcati dagli aerei di linea. L'aeroporto di Zurigo ha vissuto ieri una giornata convulsa che sembrava tratta da un thrilling cinematografico: computer in tilt, schermi che si oscuravano, controllori di volo praticamente ciechi. Tutto questo nella sede nuova di zecca di Swisscontrol, l'ente nazionale di controllo del traffico aereo. Risultato: decine e decine di voli cancellati (ieri mattina solo Swissair ne aveva cancellati più di 40) e ritardi con punte di 4 ore.

I controllori di volo di Zurigo si sono trovati ad affrontare un trasloco e un cambio di sistema. Quest'ultimo non ha retto l'impatto con i volumi di traffico dell'hub della Swissair, nonostante sia utilizzato già da qualche anno all'aeroporto di Ginevra.

Ciò ha provocato una reazione a catena con conseguenze anche su altri importanti scali europei, primi fra tutti Francoforte e Milano Malpensa, oltre che Ginevra.

Lo scorso maggio è stato un mese nero per il traffico aereo in tutta Europa, ma in Italia si è verificata la situazione più difficile, tanto da essere stata «vicina al collasso». E' quanto emerge dal rapporto Eurocontrol, l'agenzia europea per il coordinamento dei servizi di controllo del traffico aereo. In cima all'elenco degli aeroporti europei con i ritardi medi più alti figurano Venezia, Bologna, Malpensa e Linate.

Il 3% dell'intero traffico ha avuto ritardi di oltre un'ora. A maggio la crescita del traffico in Europa è stato del 7%. E' stato molto forte l'aumento dei «livelli di ritardo». L'Italia è in cima alla classifica con 21 minuti. I voli con ritardo tra i 15 e i 60 minuti sono aumentati di quasi il 100%, mentre i voli giunti a destinazione con oltre un'ora di ritardo sono aumentati addirittura del 300%, pari al 3% dell'intero traffico.

A parte le solite ragioni come problemi tecnici, carenze di organici e agitazioni sindacali, «un motivo significativo di questi ritardi - afferma Eurocontrol - sta nella continuazione delle operazioni militari sulla Serbia che hanno interessato una grossa parte delle rotte centrali e meridionali europee».

«Sul centro di controllo aereo regionale di Milano - spiega il responsabile Nazareno Patrizi - a maggio abbiamo avuto un incremento del traffico militare umanitario e di supporto del 123%, nonostante il centro sia ad ovest della zona più calda».

La quota maggiore dei ritardi per congestione del traffico aereo è registrato sui voli in partenza da Malpensa e Linate, dove l'incremento del traffico nei primi 5 mesi del '99 è stato del 25%. Ma se si tiene conto anche dei volumi di traffico, il primo aeroporto in questa speciale lista nera diventa quello di Venezia dove il ritardo medio per movimento è stato quasi di 43 minuti, seguito dai 34 minuti di Bologna e dai 27 di Malpensa. Segue Linate con 24 minuti. Il primo scalo non italiano della lista è Palma de Mallorca con 21 minuti.

Le disfunzioni che hanno colpito l'aeroporto di Venezia, secondo Eurocontrol, sono state provocate dall'attività militare nella zona di Padova.

Con la tesi dei ritardi dovuti alla guerra nei balcani non è d'accordo l'associazione mondiale dei vettori aerei, la Iata. I ritardi, secondo il direttore generale Pierre Jeanniot, «sono provocati dalla grave mancanza di capacità del controllo del traffico aereo soprattutto in Svizzera e in alcune aree dell'Italia e della Francia. Fino a quando i governi europei non si decideranno ad agire insieme, qualsiasi prospettiva di sviluppo del traffico aereo rischia di essere strangolata fin dalla nascita». Alla crisi in Kossovo, per la Iata, sarebbe imputabile solo il 30% dei ritardi, mentre «il problema principale è la carenza di programmazione».

Arriva l'estate e il traffico aereo torna caotico. Per l'Italia maggio è stato un mese nerissimo

TARIFFE

In vista rincari dell'acqua

ROMA. Dopo un aumento medio del 5,19%, pari a 16.246 lire annue, derivante dall'assoggettamento dell'Iva del 10% per il canone fognatura e depurazione in vigore dal primo gennaio '99, da oggi la bolletta dell'acqua potrebbe registrare nuovi rincari. Lo fa notare la Federconsumatori secondo la quale, con decorrenza dal 1° luglio '99 i comuni o le imprese che gestiscono i servizi idrici il cui grado di copertura del costo del servizio non raggiunga l'80% potranno applicare nuovi aumenti a seguito della delibera del Cip del 24 maggio '99. Gli aumenti non dovranno comunque superare il tetto del 10% nel caso che la tariffa vigente nel 1998 sia inferiore o uguale a 400 lire al metro cubo una riduzione progressiva dell'aumento consentito fino ad annullarsi allo 0% nel caso in cui la tariffa suddetta sia uguale o superire a 1.200 lire al metro cubo. Le famiglie italiane potranno avere dunque nella seconda metà aumenti anche del 13% a seconda della localizzazione delle società di servizio.

Metalmeccanici, c'è l'intesa

Sciolto il nodo della «banca delle ore»

TORINO

Intesa raggiunta tra Fim-Fiom-Uilm, Fismic e Federmeccanica sul problema della banca delle ore che - dopo l'accordo raggiunto con la mediazione del ministro Bassolino l'8 giugno sull'insieme del contratto - si era rivelato uno scoglio duro al momento della stesura materiale del contratto. I sindacati avevano addirittura apostato il referendum tra i lavoratori (previsto per il 6, 7 e 8 luglio) al 12, 13 e 14.

Ieri, in una riunione segretissima nella sede dell'Anma torinese, il presidente della Federmeccanica Andrea Pininfarina con il direttore Michele Figurati e i segretari, Fim-Fiom-Uilm Giorgio Caprioli, Claudio Sabattini e Luigi Angeletti e della Fismic, Giuseppe Cavalitto hanno ripreso il filo della trattativa e dopo oltre quattro ore l'accordo è arrivato.

Si tratta, ovviamente, di una mediazione. In pratica per le ore di straordinario eccedenti le 32 «obbligatorie» - e che sono 200 meno 32 per le imprese sopra i 200 addetti e 250 meno 32 per quelle sotto - il lavoratore ha tre strade. Se vuole che gli ore pagate subito (cioè nella busta del mese successivo a quello in cui le ha fatte) lo dichiara subito; se tace ha due mesi di tempo per dire se vuole i soldi o se vuole recuperarle; se continua a non dichiarare le sue intenzioni al terzo mese successivo l'effettuazione le ore gli vengono pagate.

Risolto anche il problema delle percentuali con cui le ore straordinarie vengono retribuite: se il lavoratore se le fa pagare la percentuale di maggiorazione prevista (ad esempio il per le domeniche) gli viene corrisposta; se lo recupera pagata la metà della percentuale che gli sarebbe stata corrisposta se ne avesse chiesto il pagamento.

(m. cas.)

L'annuncio dato alla Camera da Mattarella

Sfratti, nessuna proroga per presentare il ricorso

Ripartiti dal Cipe i 600 miliardi del Fondo Guerra di cifre tra inquilini e proprietari

Francesco Bullo

ROMA

Non ci saranno proroghe ai termini per la presentazione della richiesta di sospensione degli sfratti. E' stato ieri il vicepresidente del Consiglio, Mattarella, a disilludere definitivamente i sindacati degli inquilini che avevano chiesto uno slittamento di due mesi per la presentazione dell'istanza al magistrato. Rispondendo ad un «question time» alla Camera, Mattarella ha riconosciuto che la nuova procedura comporterà un aggravio di lavoro per gli uffici interessati, «ma - ha aggiunto - il ministro di Grazia e Giustizia è pronto ad attivare le iniziative necessarie, in caso di eventuali disservizi, nella consapevolezza della particolare rilevanza sociale che la questione riveste».

La riforma delle locazioni, ha ricordato Mattarella, ha previsto la possibilità di avviare trattative «entro i termini della sospensione per la stipula di un nuovo contratto di locazione, in base alle procedure definite dalla legge, ovvero secondo la modalità della libera contrattazione o, in alternativa, il riferimento al «agevolato» che prevede la concertazione tra le parti. Trascorso tale termine senza che sia intervenuto alcun accordo per il rinnovo del contratto di locazione, i conduttori interessati possono rivolgersi al pretore perché venga fissato un nuovo termine per l'esecuzione del provvedimento di rilascio». Per Mattarella appare, dunque, «inopportuno concedere ulteriori proroghe, in considerazione dell'entrata in vigore della nuova disciplina delle locazioni».

Il Cipe intanto ha provveduto ieri a ripartire i 600 miliardi previsti per il Fondo nazionale: risorse aggiuntive a beneficio dei redditi più bassi con cui gli enti locali potranno supportare le spese di «pigione» degli inquilini più disagiati.

E tra inquilini e proprietari è già guerra delle cifre. «A tutt'oggi, ai tribunali di Torino, Milano, Genova, Roma e Napoli, sono state presentate che richieste di rinvio degli sfratti» afferma la Confedilizia. «Dati che parlano chiaro - aggiunge l'associazione dei proprietari - e che smentiscono ogno interessato allarmismo». «Conteggi e affermazioni ridicole - replicano al Sunia - dato che stati noi a consigliare agli inquilini di non presentare ricorso fino a che fosse stata chiarita la questione relativa all'esenzione dell'imposta di bollo per tali ricorsi. Chiarimento che, in alcuni tribunali, è avvenuto solo ieri, quando noi stessi abbiamo consegnato la relativa circolare del ministero di Grazia e Giustizia».

Sergio Mattarella

«Inoltre - sostiene ancora il sindacato degli inquilini - molti ancora non sanno che devono comunque presentare l'istanza, e attendono magari il preavviso di sfratto prima di far ricorso, così come avveniva con la vecchia normativa. C'è un deficit di informazione, insomma, che noi stiamo cercando di colmare. Ma lo "stress" di ricorsi prima o poi arriverà, tanto è vero che ci siamo accordati il tribunale di Roma perché accetti i anche il pomeriggio».

Gli inquilini, insomma, respingono le affermazioni della Confedilizia, che sostiene non abbiano senso «le cifre milionarie sparate dai sindacati inquilini» (1,3 milioni gli sfratti pendenti, secondo il Sunia), «cifre che - aggiunge l'organizzazione dei proprietari - finalmente conosceremo con certezza il 27 luglio», termine ultimo per la presentazione delle istanze di rinvio.

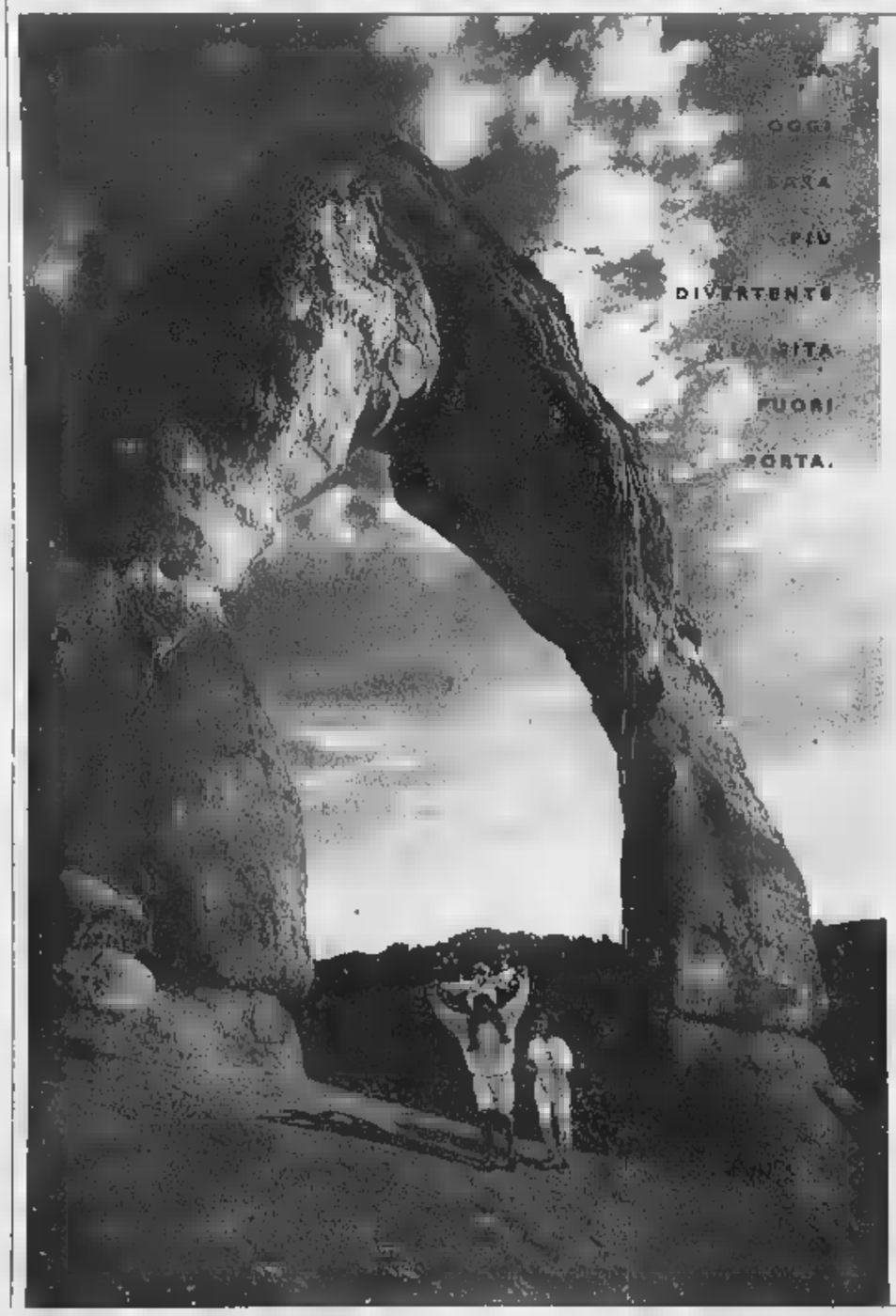

PEUGEOT 306

CON NUOVI MOTORI HDI TURBODIESEL AD INIEZIONE DIRETTA COMMON RAIL.

UN MONDO DI RISPARMIO, SICUREZZA E DIVERTIMENTO PER CHI AMA VIAGGIARE: OLTRE 23 KM CON UN LITRO*, DA 0 A 100 IN 12,6 SECONDI**, VELOCITÀ MASSIMA 180 KM/H**, 4 FRENI A DISCO, DOPPIO AIRBAG, TERGICRISTALLO AUTOMATICO CON SENSORE DI PIOGGIA.

PEUGEOT 306 HDI: 3, 5 PORTE E STATION WAGON. CON CLIMATIZZATORE E ABS DA L. 29.950.000** - € 15.467,88 IPT ESCLUSA

www.peugeot.it

306 PEUGEOT

VERSIONE FOTOGRAFATA XR CON CERCHI IN LEGA IN OPZIONE. * CICLO EXTRAURBANO. ** 306 HDI 3 PORTE 2.0. E' UNA OFFERTA VALIDA FINO AL 31/7/99. NON CUMULABILE CON ALTRE INIZIATIVE IN CORSO.

Giovanni Agnelli: possiamo procedere da soli, non lo faremo all'infinito

«Fiat, solo intese da protagonisti»

Più dividendo agli azionisti Ifi

TORINO

Sebbene ammetta garbatamente di essersi «scocciato» di sentire sempre le solite domande sul futuro della Fiat, Giovanni Agnelli torna a ripetere che il gruppo Lingotto è in condizione di procedere da solo, ma «non vuole e non può farlo all'infinito». Il suo destino, precisa, è di quello di «trovare una qualche forma di alleanza». «Non chiedetemi quale - aggiunge il presidente dell'Ifi -, oggi non lo so. Ritengo che ci si stia mettendo in condizione per poter trattare in una posizione di forza». I tempi potrebbero non essere lunghi, perché il susseguirsi delle aggregazioni «diminuisce il numero delle ipotesi possibili». Una cosa, comunque, viene ribadita con decisione: «Ci stiamo rafforzando; d'ora in poi continueremo a migliorare».

Sui conti consolidati dell'Ifi, la cassaforte della famiglia Agnelli in cui è riposto direttamente o indirettamente il 30 per cento della Fiat, il difficile 1998 dell'auto ha avuto un effetto evidente. Nei conti approvati ieri dall'assemblea degli azionisti, l'utile di gruppo è sceso dell'11,3 per cento fermandosi a 413 miliardi di lire, una flessione definita «contenuta» grazie al fatto che la minore contribuzione del comparto a quattro ruote è stata «parzialmente compensata dal maggiore utile registrato sulle altre partecipazioni e dalle plusvalenze su cessioni». Tutto questo non ha avuto conseguenze negative sull'andamento del dividendo, la cui distribuzione è stata deliberata in misura di 550 lire per le azioni privilegiate (530 lo scorso anno) e di 500 lire per le ordinarie (480 il precedente). In tale cornice, la Spa ha fatto registrato un utile di 138 miliardi, oltre il 60 per cento in più rispetto al 1997.

Era inevitabile che le difficoltà del mercato automobilistico, che pesa il 44 per cento del portafoglio partecipazioni dell'Ifi, frenassero la corsa della finanziaria. Ora però che la Fiat promette un secondo semestre in ripresa dopo un prima parte dell'anno ancora incerta, e le previsioni sono quelle di arrivare a fine anno raggiungendo «il molto impegnativo» obiettivo di ripetere il risultato economico del 1998. Si spera nel Brasile e nei nuovi modelli, nella Lybra appena svelata e nella Punto che sarà presentata fra poco più di una settimana a Torino. «Pensiamo che la fine dell'anno possa tornare a darci soddisfazioni», dice Giovanni Agnelli, che si augura anche che «in futuro il titolo Ifi abbia un andamento migliore rispetto a quello avuto sinora».

La holding del vicepresidente Umberto Agnelli e dell'amministratore delegato Gabriele Galateri ammette la «stretta correlazione ai risultati delle consociate», e s'impone di proseguire nell'attività di diversificazione attraverso acquisizioni in settori anticiclici (attraverso Ifil) e di contenuto patrimoniale (con Exor Group). Attualmente, oltre alla Fiat, le partecipazioni di corso Matteotti sono il 50,6% dell'Ifil, il Sanpaolo-Imi (complessivamente il 4,6%), nonché il controllo di Exor Group, della Juventus e della Giovanni Agnelli e C. International. Il fatturato consolidato del 1998 è stato di 100.143 miliardi (+6,2%). Il patrimonio netto del gruppo ha raggiunto i 5027 miliardi.

E' stato proprio nella conferenza stampa seguita ieri all'assemblea degli azionisti che Giovanni Agnelli è tornato a chiarire il suo punto di vista sul futuro della Fiat. E non solo. Parlando dei rapporti con Mediobanca ha negato ogni contrasto. «La sola differenza - ha spiegato - è che prima faceva parte del patto di sindacato Fiat e che adesso questo non c'è più, è stato sostituito da un patto di consulenza in cui abbiamo Generali e Deutsche Bank. C'è alcun atteggiamento di ostilità, né da parte loro, né da parte nostra. E' una banca di cui la Fiat si serve e la consulenza è evidente, non c'era alcun motivo di entrare nel patto di consulenza. Mi pare di essere stato chiaro. Parisaico, ma chiaro». [m. zat.]

«Sugli utili pesano Standa e tasse»

MILANO. Il gruppo Fininvest ha chiuso il '98 con un utile netto in calo a 31 miliardi (dopo aver riconosciuto utili di competenza di azionisti terzi per miliardi), dai 595 miliardi del '97. Il bilancio è stato approvato dall'assemblea degli azionisti e risente «in maniera determinante» - informa una nota - dagli di natura eccezionale relativi alla dismissione dei rami commerciali della Standa e del cambiamento del regime di tassazione avvenuto nel '98 (98 miliardi nel '97, contro miliardi di imposte l'anno scorso). L'utile prima delle imposte è stato di 833 miliardi rispetto ai 925 miliardi del '97. I ricavi consolidati netti hanno raggiunto i miliardi, con una crescita (a valori omogenei) del 4,%. Il margine operativo lordo del gruppo è salito del 2,3% a 1.941 miliardi (1.898 nel '97), il risultato operativo è stato di 479 miliardi (507). Il bilancio della capogruppo Fininvest spa chiude un utile netto di 216 miliardi, i 242 miliardi del '97. I dividendi incassati da Fininvest dalle partecipate sono aumentati di 101 miliardi.

Giovanni e Umberto Agnelli, rispettivamente presidente e vicepresidente

L'azienda e i sindacati convocati da Treu

Fs, confronto in alto mare Da oggi ultimativo no stop

La Cisl chiede Consiglio di sorveglianza Demattè: potrebbe provocare grossi disastri

ROMA

La storia infinita del piano d'impresa delle Ferrovie e del confronto con i sindacati riprende oggi (o domani se sarà accolta la richiesta della Cisl di attendere ancora un giorno), con la ferma intenzione annunciata dal ministro dei Trasporti Tiziano Treu di chiudere ad ogni costo, ricorrendo anche a una «no stop» che porti le due parti ad un accordo.

Ma la strada non solo sembra ancora lunga, anche ricca di ostacoli. Primo fra tutti, la frammentazione del sindacato, la Cgil nettamente staccata da Cisl e Uil e i sindacati autonomi schierati individualmente. In tutto, sono nove sigle presenti al tavolo delle trattative e le delegazioni contano costantemente tra le e le 100 persone.

A chiedere la creazione di interlocutori unitari è stato ieri il presidente di Federtrasporto, l'ex ministro Giancarlo Tesini, nel corso di un convegno al Cnel. Preciso il riferimento alla situazione delle Ferrovie: «Le ristrutturazioni come quelle delle Fs richiedono consenso ma le rappresentanze sindacali sono frantumate per la meno quanto quelle datoriali».

Ieri i sindacati del «fronte dello sciopero» (Cisl, Comu, Ucs, Fisafs, Fisast, Sma) hanno disertato il tavolo della trattativa. La Uiltrasporti è invece favorevole a un negoziato vero, alla «no stop», per definire i problemi sul tavolo. Dice il segretario nazionale Uilt, Dario Dal Grosso: «Non fare adesso la trattativa significa fare un grosso favore alla controparte aziendale. O si fa l'accordo o si dovrà subire ciò che governo e azienda hanno già deciso per le Ferrovie».

Meno drastica la posizione della Fit Cisl, che sul fronte Ferrovie sembra aver sposato le ragioni delle sigle di base. Il segretario generale Giuseppe Surrenti è possibilista lasciando capire che «si tratta incontro utile, considerando che finora un negoziato vero non c'è stato». Ma per Surrenti sembra profilarsi uno spiraglio: «Tagliamo la testa al toro perché quest'accordo bisogna farlo. Se accettano l'istituzione di un consiglio di vigilanza alla tedesca con poteri di indirizzo sulle strategie e gli assetti societari noi firmiamo».

Immediata la replica del presidente Fs Claudio Dematté. «Nello statuto Fs è già previsto un organo laterale al consiglio di amministrazione con funzioni consultive molto simile al consiglio di vigilanza utilizzato in Germania ma alle Ferrovie non è mai stato attivato. Questo tipo di strumenti funzionano bene quando responsabilizzati e molto dipende da chi ci si mette dentro. Se un Consiglio è formato da individui con grande professionalità, autonomi anche se di nomina sindacale può rivelarsi molto utile, ma se diventa una sede di negoziazione permanente finisce per essere una jattura e provocare solo disastri».

Omnitel allarga l'offerta al fisso, spiazzata la cugina Infostrada

Telefoni, l'affondo di Wind

Per tre mesi cellulare a 300 lire/minuto

Luigi Grassia

MILANO

D'estate il telefono non va in vacanza. Anzi per le compagnie pare sia il momento buono per scatenare offensive tariffarie, lanciarsi in business innovativi e studiare alleanze nel panorama del settore rivoluzionato da Colaninno. Ieri Wind, attivo sia nel fisso che nel mobile, ha annunciato che per tutta la stagione i suoi clienti potranno chiamare il cellulare qualunque apparecchio fisso o mobile pagando sempre lire al minuto, tutto compreso e a qualunque ora. Riferendosi a uno strascico della battaglia per Telecom Italia che ha coinvolto Wind, l'amministratore delegato Tommaso Pompei ha aggiunto in una conferenza stampa che «c'è fila per sostituire nel nostro azionariato Deutsche Telekom», cioè quel socio al 24,5% che «tradito» gli altri due, Enel e France Télécom, cercando la fusione con Bernabé nella penultima fase della scalata Olivetti. Frattanto Omnitel, orfano della stessa Olivetti che l'ha dovuta vendere proprio in relazione all'Opa, espande il suo business dal cellulare al fisso, integrando i due servizi sul modello di Wind. Tutto si lega in groviglio di novità che parlano di un settore tlc in effervescenza.

TARIFFE WIND. Da oggi al 30 settembre i clienti della mobile di Wind parleranno in Italia, sia verso il fisso sia verso tutti i cellulari, alla tariffa di 5 lire al secondo tutto compreso, cioè 300 lire al minuto, che come tariffa media è molto bassa (per quanto se ne possano trovare di meglio, fino a 95 lire più Iva, ma solo con certe opzioni e in certi orari, rivolgendosi ad altri operatori). Nello stesso periodo i messaggi scritti inviati col telefonino saranno gratuiti. Tra le novità annunciate la tariffa di convergenza fisso-mobile «Solo Wind», «Il servizio - ha sottolineato Pompei - è il primo di questo tipo in Italia». Infine l'opzione «Noi Wind» permetterà di telefonare da telefono fisso a uno o due cellulari Wind a 2,5 lire al secondo.

DEUTSCHE TELEKOM. Una domanda ha indotto Pompei a una dura dichiarazione su Deutsche Telekom: «Se uscisse da Wind ci sarebbe problema a collocare la sua quota. C'è l'interesse dei partner attuali e di una serie di pretendenti, nonché l'ipotesi di un ingresso in Borsa». Il tribunale di Roma deciderà l'8 di luglio sul congelamento dei diritti di voto di Deutsche, per violazione dei patti parasociali. Pompei ha ricordato che «all'ordine del giorno dell'assemblea del 15 luglio vi è la riduzione dei consiglieri di amministrazione da 9 a 7», cacciando i due rappresentanti tedeschi.

«FISSO». Il direttore della divisione aziende Omnitel, Emanuele Angelidis, ha dato ieri alcune delucidazioni sulla licenza a operare anche nella telefonia fissa chiesta e ottenuta dal numero due italiano dei cellulari. L'obiettivo è di offrire anche il servizio fisso alle aziende (lì già sono clienti, o intendono diventarlo, nella telefonia mobile. Il traffico il cellulare sarà applicata la tariffa di 95 lire al minuto (più Iva). Fonti di Omnitel sottolineano che un'offerta strutturata in questo modo non dovrebbe «cannibalizzare» il mercato di Infostrada, posseduta da Mannesmann (al pari di Omnitel) ma attiva nel fisso. Tuttavia sembra allontanarsi l'ipotesi di un'integrazione fra le due società cugine, sullo schema ipotizzato per Tim-Telecom e già realizzato al suo interno da Wind.

UNIONCAMERE PIEMONTE

TORINO-BRUXELLES 127 A/R

Clicca UNIONE EUROPEA e sapraì.
Poi navigando scoprì le 2500 pagine di informazioni, notizie, proposte, novità dalle Camere di commercio di Alessandria, Asti, Biella, Cuneo, Torino, Verbano Cusio Ossola, Vercelli.

www.pie.camcom.it
Il sito Infinito delle Camere di commercio del Piemonte

Se hai bisogno di aiuto vai sul nostro motore interno di ricerca veloce e preciso.
TRIFULA

atm

ESTRATTO DI BANDO DI GARA

Stazione appaltante: Azienda Torinese Mobilità (ATM) - Torino.
Modalità gara: ai sensi del d.lgs. 158 del 17/3/1995 art. 24 n. 1 lett. a).
Criterio appalto: minimo e ribassi su un elenco di prezzi unitari.
Importo dell'appalto: Iva esclusa L. 800.000.000 (Euro 413.165,57) + Iva.
Presentazione offerte: deve pervenire entro le ore 12.00 del 6 settembre 1999 (indirizzo: c.so Turati 15/6 - Torino), nei modi previsti dal bando di gara contenente i requisiti di partecipazione e rivolgersi alla Segreteria Generale ATM al citato indirizzo.
Informazioni: tecniche presso Servizio Lavori tel. 011/57546707/06; legali presso Ufficio Legale - Tel. 011/5764704/742.

IL DIRETTORE GENERALE
(dr. ing. Armando Cecconett)

ISPETTORATO COMP.LE MONOPOLI DI

Estratto di avviso notifica

ISPETTORATO COMP.LE MONOPOLI DI STATO

Estratto di avviso notifica

Comando Battaglione Logistico "Centauro"

Oggetto: bando di gara nazionale

Il giorno 10/8/99 sarà esperita presso il comando Battaglione Logistico "Centauro" via Bornago, 7 Bellinzago N.se, una licitazione privata a pubblico basso nolo per il servizio raccolta, stoccaggio, trasporto e lo smaltimento dei rifiuti speciali tossici e nocivi per il Battaglione Logistico "Centauro" ed organismi supportati l'esercizio finanziario 1999. L'accorrenza alla gara è aperta alle ditte, secondo le procedure fissate dal d.p.r. n. 573 del 18/4/1994. Il prezzo complessivo della fornitura posto a base dell'asta è di L. 97.000.000 i.v.a. inclusa. L'aggiudicazione sarà disposta secondo le modalità contenute nella lettera d'invito. Le ditte interessate dovranno far pervenire entro il giorno 20/7/99, una domanda in carta bollo da L. 20.000 al seguente indirizzo: Battaglione logistico "Centauro" - Bornago, 7 - 20043 Bellinzago (No). La domanda di partecipazione alla licitazione non vincola l'amministrazione. La lettera d'invito sarà inviata alle ditte prescelte, purché ritenute idonee, il 10/8/99. Ulteriori informazioni e consultazioni dell'elenco dei materiali da smaltire, potranno richiesta al citato Battaglione Logistico "Centauro" Sezione Amministrazione - 0321 927772.

IL COMANDANTE DEL BATTAGLIONE LOGISTICO "CENTAURO"
ten. col. trasmet. Leg Maurizio Torquini

Istituto Finanziario Industriale S.p.A.

BILANCIO ESERCIZIO

Il Bilancio d'esercizio al 31/12/1998, le relazioni e la restante documentazione, il Bilancio Consolidato per l'esercizio 1998 a disposizione del pubblico la Borsa Italiana S.p.A. presso la sede sociale.
Il verbale dell'assemblea di approvazione del bilancio, tenutasi il 30/6/1999, sarà messo a disposizione pubblico, entro i termini di legge.

DIVIDENDO ESERCIZIO 1998

L'assemblea ordinaria del giugno ha deliberato la distribuzione del dividendo L. per azione ordinaria e L. 550 azione privilegiata soggetto ritenute previste dalle norme vigenti. Il dividendo potrà essere incassato, presso stacco in data luglio 1999 della cedola n. 21, dal luglio 1999 presso gli intermediari al sistema di gestione accentrata Monte T. S.p.A.
All'intero dividendo compete il credito d'imposta ordinario nella misura del 58,73% e quindi senza limitazioni ai fini del rimborso.
I possessori di non ancora dematerializzate dovranno previamente consegnare lo stesso a un intermediario autorizzato per la loro immissione nel sistema di gestione accentrata in regime di dematerializzazione, ai sensi dell'art. 51 della delibera Consob n. 11768 del 23/12/98.

FIAT

Società per Azioni - Sede in Torino, via Nizza 250
Capitale sociale L. 5.506.050.000.000
Registro delle Imprese - Ufficio di Torino n. 55/1906

Convocazione di assemblea speciale

I Signori Azionisti possessori di azioni di risparmio sono convocati in assemblea speciale presso il Centro Congressi Lingotto in Torino, via Nizza, per e dei giorni 21 luglio 1999, in prima convocazione, 22 luglio 1999, in seconda convocazione e 23 luglio 1999, in terza convocazione, per deliberare sul seguente

ordine del giorno

1. Approvazione delle deliberazioni adottate dall'assemblea straordinaria degli azionisti convocata per i giorni 21, 22 e 23 giugno 1999 in merito alla ridenominazione del capitale sociale in Euro.
2. Costituzione del fondo spese di cui all'art. 146 comma 1, lettera c), del D. Lgs 24.2.1998, n.
3. Nomina rappresentante comune dei possessori di azioni di risparmio e determinazione del relativo compenso.

Per intervenire gli Azionisti dovranno richiedere ai rispettivi intermediari il rilascio di apposita certificazione ai sensi di legge.
Le relazioni relative agli argomenti ed alle proposte all'ordine giorno depositate presso la sede sociale e la sede della Borsa Italiana S.p.A. nei termini di legge, a disposizione coloro che ne faranno richiesta.

Il Rappresentante Comune
Prof. Paolo Montalenti

Verde

ORDINE MAURIZIANO

Bando di gara a licitazione privata a procedura ristretta per la fornitura in opera di infrastrutture per cardiochirurgia e terapia intensiva occorrenti all'Ospedale Mauriziano "Umberto I" di Torino - Estratto di bando di gara

ORDINE MAURIZIANO

Avviso per estratto di gara a licitazione privata per l'affidamento della gestione di ingegneria clinica e per la verifica della sicurezza elettrica delle apparecchiature elettromedicali e sanitarie presso gli Ospedali Mauriziani

Vendesi Villa

COLLINA TORINESE, VAL PATTONERA

costruzione recente, ottimo stato manutenzione, ideale per nucleo 4/5 persone, salone, camere letto, cucina, 5 servizi, sala cinema-tv, studio-palestra-biblioteca, locali accessori, camera domestici, ampio porticato su giardino di oltre 2.000 mq con forno, serra e zona rustica.

PER INFORMAZIONI: TEL. 011-431.08.33 - 431.08.44

DI SAVONA
Via Sormano 12
17100 SAVONA

esito di gara

Il Dirigente del Settore Affari Generali della Provincia di Savona, rende noto che sono stati appaltati alla ditta Edilizia 2000 s.r.l. i lavori di sistemazione generale ed ammodernamento e stradale dal km. 0+000 al km. 14+300 - 1° lotto funzionale della S.P. n. 15 "Carcare - Pallare - Bormida - Mallegno".
Importo dei lavori: lire 1.142.472.690 - i.V.A. esclusa
Savona, li 23/6/1999
IL DIRETTORE DI SETTORE
dott. Antonio Schito

ADB
Analisi Dati Borsa

E' facile operare con i Fondi Comuni di Investimento nei periodi di alta volatilità?

CRESO

Servizio per il supporto all'operatività (switch di medio e lungo periodo) sui Fondi Comuni di Investimento con precisi input operativi settimanale

ADB SpA - C.so Duca degli Abruzzi, 95 10129 TORINO
Tel. 011/56.12.777 Fax 011/56.12.737 Informazioni commerciali 800.817.512
E-mail mktg@adbeim.com Sito http://www.adbeim.com

Per la pubblicità su LA

PK
publikompass
20123 MILANO
Via Carducci, 29
Tel. 02.244.246.11
10126 TORINO
Corso Massimo d'Azeglio, 60
Tel. 011.868.52.11

La Stampa - Abbonamento

Copie a sett.	7	6	5
Copie in 1 anno	359	308	257
Prezzo (L. 1.000 a copia)	L.359.000	L.308.000	L.257.000

Se vi abbonate per 12 mesi e pagate in un unico versamento, un mese di lettura gratis in più.

LA STAMPA
LA BUONA ABITUDINE DEL RISPARMIO QUOTIDIANO
Per informazioni tel: 011-56.381

SPAZIO AFFARI

In tema di offerte di impiego o lavoro, l'Editore ricorda che la legge 9.12.1977 n° 903 vieta discriminazioni sul sesso e l'inserzionista è impegnato a rispettare tale legge.

[illegible] 1

A.A. FINCOTEX [illegible] (U.I.C. 5091) [illegible] fiduciari anche a firma singola Finanziamenti immobiliari istruttoria gratuita Corso Francia 15 [illegible] 011/434.4203.

A. [illegible] immediati a tutti Anche telefonicamente. A proprietari auto telefonandoci la targa istruttoria gratuita Eroghiamo direttamente Società ventennale [UIC 4305]

PRESTIT
011/581.7521 corso Re Umberto 87

FATT FINANZIAMENTI
autovetture, immobili srl dal 1958. Competenza, rapidità riservatezza. Nessun costo da anticipare. Torino via Avogadro 19. Telefono 011 562.4670 - 562.0136. Iscrizione Ufficio Italiano Cambi n. 16414.

FINANZIAMENTI rapidità immediata £ 10 000 000 - 2 000 000 000 tutte categorie fiduciari inoltre liquidità aziendale Tarsy 0941/11590 0465 Registro Commercio 6809134803 Londra

ATTIVITÀ COMMERCIALI

NEGOZI E AZIENDE ACQUISTO / CESSIONE

ACQUISTARE o cedere un'attività? Rapidamente con pagamento contanti Aziende Italia Spa chiamata gratuita 800 696 440

ACQUISTIAMO conto terzi attività individuali, artigianali, commerciali turistiche, alberghiere, immobiliari, aziende agricole, bar Clientela selezionata Paga contanti Tel 02/295 19014

[illegible] VI [illegible]

[illegible] donna [illegible] 5 Mauro centro arredo chiavi in mano scelta buon utile anticipo £ 30 000 000 Frana 011/562 3895

ALBERGO ristorante Cervinia 2 stelle ottimo giro affari ampio cadesi con immobile Pistone 0165/67 2896

ALBERGO 3 stelle centralissimo completamente a nuovo, ottimo incasso volendo anche partecipazione società Pistone 0165/67 2666

BAR caffetteria angolare talcalico grande prestigio kg 30 caffè settimanali ottima zona vende motivi salute Tel 011/385 5208

BAR prestigioso Santa Rita ottima clientela ampio dehor chiusura domenicale alto incasso incrementabile anticipo £ 150 000 000 Frana 011/502 3095

LOCALE ideale ristorante pizzeria ampio spazio esterno per particolare abitazione padronale con piscina o parco piena cintura Torino cedesi con immobile e terreno Tel 011/385 4810

PRIMA cintura piazza principale cede attività trentennale abbigliamento mq 50 con lotto. Baldini 011/596.771.

RIVOLI zona centralissima cede pluriennale [illegible] gen. ottimi buoni utili affitto mite Baldini 011/596 771

RORA 011/695 317 ristorante pizzeria 200 posti terrazza panoramica cedesi in gestione a persone referenziate

TABACCHI bar lotto zona Collegno ampio [illegible] via [illegible] vetrina [illegible] cedo anticipo £ 400 000 000 Frana 011/562 3250

[illegible] lotto San Donato levata £ 25 000 000 lotto £ 20 000 000 utile netto £ 180 000 000 tre addetti anticipo £ 400 000 000 Frana 011/562 3250

TABACCHI lotto tabacchi zona Corso Re addetti utile netto £ 170 000 000 cedo anticipo £ 400 000 000 Frana 011/562 3250

TABACCHI zona Rivoli ampia due vetrine levata £ 21 000 000 utile netto £ 110 000 000 cedo anticipo £ 300 000 000 Frana 011/562 1894

VENDESI attività autorimessa mq 1400 piano terra volendo officina zona piazza Bengasi Tel 011/500.179 - 595 852.

VIA Roma adiacente cessione attività commerciale mq 360 / 850 3 livelli pluriennale angolare Torino Centro CD 011/562.1755.

VIA Roma zecchino prestigiosa attività commerciale splendida posizione pluriventennale Torino Centro CD 011/562.2430.

[illegible] 3

OPERAI AUTISTI FATTORINI

A.A.A. AZIENDA [illegible] per [illegible] immediata o lavoro [illegible] montatori e carpentieri metallici, elettricisti [illegible] macchine, tubisti oleodinamici e pneumatici, conoscenza schemi Tel. 011/904.8599.

CERCASI pizzaiolo [illegible] artigiani meccanici montatori elettricisti impiantisti tubisti per oleodinamica e pneumatica periodo [illegible] non Tel. [illegible].8061

CINCI RIVOLETTO cerca urgentemente tubisti industriali carpentieri in ferro per cantieri Piemonte periodo estivo e non Tel. 011/917 0105

[illegible]

AZIENDA per manutenzione ricerca cuochi per Torino. Telefonare 02/314 05270

ROLLPLAY piazza Castello 117 angolo via Verdi ricerca esperto/a pasionato di sale barman, cuochi Telefonare 011/536.853 dalle ore 15 alle 18.

IMPIEGATI

[illegible] SELEZIONA ambosessi [illegible] - 30 [illegible] inserimento lettore turistico, anche prima [illegible], [illegible] indispensabile lingue. Tel 011/473 [illegible].

AMBOSESSI 18 - 31enni, selezionismo anche prima esperienza per inserimento settore turistico Non indispensabile lingue. Telefonare [illegible].

DITTA distributrice computer cerca ragazzo/a grafica PC e promozione telefonica /o telemarketing Tel 011/382.2566

SOCIETÀ di servizi [illegible] giovani [illegible] patentati diplomati per inviro d'ufficio nostra sede di Asti tempo determinato - assistenza di maternità Si richiede buona volontà, ottima capacità espressive scritte ed orali, predisposizione ai rapporti interpersonali stabilità mentale e disponibilità a viaggiare. Si offre contratto part-time del commercio di livello retribuzione netta mensile L. 1.150 000 = circa per qualificati mensilità Inviare Curriculum Vitae dettagliato comprensivo di lettera di presentazione manoscritti ed autorizzazione al trattamento dei dati personali ai sensi della Legge 675/96 alla Pubblicompass 329 - 10100 Torino

PERSONALE DOMESTICO [illegible]

FAMIGLIA cerca collaboratrice domestica fissa Si richiede capacità, esperienza moralità referenze, assumonsi urgente. Scrivere Pubblicompass 2309 - 10100 Torino

[illegible] DI VARI E PART TIME

ISTITUTO per la formazione professionale ricerca per part-time, operatrici/ori telefonici con esperienza, età compresa fra i 27 e i 45 anni, per gestione telefonata in entrata e in uscita Per appuntamento Tel. 011/460 340

SCOUTING seleziona per produzioni pubblicitarie televisive volti nuovi modelli/e bambini No prezzi Tel 011/307 0041

AGENTI E RAPPRESENTANTI

ALQUIDA golani [illegible] personale max 30 anni [illegible] introdurre nel proprio organico per lavoro di fascia vendita Clientela già acquisita, rimuneratività Ehbasso. Si richiede patente C e propensione alla vendita Per appuntamento telefonare in orario dalle 14,00 alle 18,00 al nº 011/995 1830

[illegible] A LAVORO

GARANTIAMO una seria formazione pratica con inserimento lavoro a giovani che desiderano svolgere l'attività di estetista e parrucchiera Scuola & Lavoro 011/485 306

SPORT e medicina sono già argomenti basi della nostra formazione pratica per produrre esperti massaggiatori nello sport, estetica o terapia riabilitativa Le opportunità di lavoro non mancano. Gli interessati possono informarsi telefonando allo 011/437.4515

[illegible] 5

TORINO CITTA'

A.A. TOSCANO PUNTO AFFILIATO adiacenza via Trapoi situazione 2 camere cucina abitabile bagno £ 79 800 000 Tel. 011/327.2342 - www.gruppotoscano.it

A.A. TOSCANO PUNTO AFFILIATO via Mombasiglio signorile nuova costruzione soggiorno living 2 camere cucina biservizi £ 310 000 000. Tel. 011/327.2342 - www.gruppotoscano.it

A.A. TOSCANO SPA adiacente Auchan signorile panoramico ristrutturato ampia camera cucina living bagno balconcino £ 107.000.000 (57198) Tel. 011/561.3050 - www.gruppotoscano.it

A.A. TOSCANO SPA adiacente Borgo [illegible] attico terrazzatissimo [illegible] Superga/Moie ristrutturato [illegible] 2 camere [illegible] doppie soffitti £ [illegible] Tel. 011/561.3050 - www.gruppotoscano.it

A.A. [illegible] adiacente [illegible] attico [illegible] terrazzatissimo salone triplo 3 camere cucina biservizi balconi box doppio £ 950.000.000. Tel. [illegible].3050 - www.gruppotoscano.it

A.A. TOSCANO SPA adiacente piazza Statuto caratteristica casetta indipendente bilivelli salone 2 camere cucina bagno box doppio £ 199 000.000 Tel. 011/561.3050 - www.gruppotoscano.it

A.A. TOSCANO SPA adiacente via dei Mille palazzo d'epoca signorile salone camere cucina biservizi balcone £ 390 000 000 (199) Tel 011/561.3050 - www.gruppotoscano.it

A.A. TOSCANO SPA adiacente corso Stati Uniti piano alto ristrutturato soggiorno ampia camera cucina bagno balcone £ 139 800 000 [illegible] Tel 011/561.3050 - www.gruppotoscano.it

A.A. TOSCANO SPA adiacente via Corte d'Appello ristrutturato soggiorno 3 camere cucina bagno balconi £ 199 800 000 (7699). Tel 011/561.3050 - www.gruppotoscano.it

A.A. TOSCANO SPA corso Duca ristrutturato salone doppio 2 camere cucina biservizi balconi possibilità garage 3 auto £ 469.000.000 Tel 011/561.3050 - www.gruppotoscano.it

A.A. TOSCANO SPA corso Grosseto signorile p° parco vista torino soggiorno camera cucina bagno ampi balconi £ 197.800.000 (26599) Tel 011/561.3050 - www.gruppotoscano.it

A.A. TOSCANO SPA corso Matteotti in [illegible] rara opportunità terrazzatissimo salone doppio 2 camere cucina bagno £ 360.000.000 (25799) Tel 011/561.3050 - www.gruppotoscano.it

A.A. TOSCANO SPA corso Montecucco Rufini internato ristrutturato salone doppio 2 camere cucine bagni balconi £ 355.0[illegible] (22499) [illegible] 011/561.3050 - www.gruppotoscano.it

A.A. TOSCANO SPA corso Rivoli attiguo imperdibile soggiorno 2 camere cucina bagno balconcino £ 159 000 000 (53098) Tel. 011/561.3050 - www.gruppotoscano.it

A.A. TOSCANO [illegible] corso Telesio stabile signorile portineria ingresso salone/ tre [illegible] cucina biservizi balconcino £ 499.000.000 (38199) [illegible] 011/561.3050 - www.gruppotoscano.it

A.A. TOSCANO SPA corso Trapani signorile 2 ingressi salone 3 camere studio cucina biservizi balconi £ 406.000.000 (35879) Tel 011/561.3050 - www.gruppotoscano.it

A.A. TOSCANI [illegible] corso Valdocco bilivelli divisibile soggiorno 5 camere ampi servizi doppia cucina balconcino £ 276.000.000 (24899) Tel 011/561.3050 - www.gruppotoscano.it

A.A. TOSCANO SPA corso Vercelli affare ottimo stato soggiorno 3 camere cameretta cucina bagno balcone termoautonomo £ 185 000 000 (23499). Tel 011/561.3050 - www.gruppotoscano.it

A.A. TOSCANO SPA piazza Robilant affarone 8° piano panoramico soggiorno camera cucina bagno balcone £ 149 800 000 (37999) Tel 011/561.3050 - www.gruppotoscano.it

A.A. TOSCANO SPA via Bastia luminoso 2 camere cucinino tinello bagno balconi £ 186.000.000 (31499). Tel. 011/561.3050 - www.gruppotoscano.it

A.A. TOSCANO SPA via Claudiani panoramico ampia metratura ingresso salone 2 camere cucina bagno balconi soffitta £ 415.000.000 (37799). Tel. 011/561.3050 - www.gruppotoscano.it

A.A. TOSCANO SPA via Gianfrancesco Re attico terrazzato panoramicissimo soggiorno 2 camere cucinotta bagno balcone £ 276.000.000 (27399) Tel. 011/561.3050 - www.gruppotoscano.it

A.A. TOSCANO SPA via Po terrazzato signorile salone doppio 4 camere cucina pranzo biservizi (ristrutturandomo £ 489.000.000 (18599). Tel 011/561.3050 - www.gruppotoscano.it

A.A. TOSCANO SPA via Torricelli palazzetto d'epoca terrazzato soggiorno 2 camere cucina bagno balconi posto auto £ 299 000 000. Tel. 011/561.3050 - www.gruppotoscano.it

A.A. TOSCANO SPA via Torricelli palazzo d'epoca 2 ampio camere cucina servizio balconi £ 129 000 000 (34199). Tel. 011/561.3050 - www.gruppotoscano.it

A. PIAZZA Carlina (adiacenza) nuova costruzione salone ampio 2 camere cucina biservizi accessoriato. Efisio 011/352.017.

A. SERIM 011/562.9801 libero a marzo corso Ciamberi ristrutturato piano alto ascensore camere cucina bagno.

A. SERIM 011/562.9801 libero corso Siccardi/via Fabro signorile ampio salone 3 camere cucina biservizi

A. SERIM 011/562.9801 libero Parella via Arona camera cucina bagno ripostiglio 2 ane piano 3°.

A. SERIM 011/562.9801 [illegible] presso lungo Po Machiavelli ristrutturato ampio soggiorno 2 camere cucina biservizi

A. SERIM 011/562.9801 libero via Cortina splendidamente ristrutturato sole living camera cucina bagno cantina soffitta.

A. SERIM 011/562.9801 presso corso Francia (Tesoriera) ristrutturato 2 camere cucina bagno Basta box

ADIACENTE parco Michelotti cascina epoca mq 400 panoramica sul Po ristrutturata finiture accurate. Tel 011/569 2962.

ANCHE adatto studio appartamento piazza Statuto angolare, ristrutturato, piano nobile Direttamente vendesi Tel. 011/544.087

[illegible] prestigioso piazza Statuto mq 198 totalmente ristrutturato, riscaldamento autonomo, piano alto Direttamente vendesi. Tel. 011/544 087.

[illegible] IMMOBILI DI PRESTIGIO corso Vittorio Emanuele II in palazzo del '700 all'interno di un suggestivo cortile, splendido appartamento di 150 mq con terrazzo e posto auto Tel 011/504.333 www.arcasa.it

ATTICO libero via De Sanctis recente costruzione, 1 camera tinello cucinino servizi Telefonare 011/503.1875

ATTICO via Bardonecchia presso [illegible] Traforo stabile '74 intero [illegible] mq abitazione 250 mq terrazzo 3 posti auto tel 011/535.351 - 0330/798.707.

BARBERO 011/561.1682 S. Vito villa padronale, 5 km Porta Nuova, salone con terrazzo 4 camere tre bagni mansarda finemente garage giardino

BIMAR Barriera Lanzo signorile ingresso salone 2 camere cucina bagno terrazzo box giardino Tel 011/43 591

BIMAR [illegible] Agnelli [illegible] ingresso camera tinello cucinino bagno ascensore £ 118 000 000 Tel 011/43 591.

BIMAR strada Moncalvo prestigiosa [illegible] indipendente 180 mq abitabili taverna giardino box doppio. Tel. 011/43 591

BIMAR via Guido Reni adiacenza ingresso soggiorno [illegible] camere cucina bagno posto auto Tel 011/43 591

CASA indipendente zona [illegible] mq 80 seminuovo mq 90 giardino mq 350 £ 470 000 000 Tel 011/273.6361.

CAVORETTO vista incantevole alloggio circa 130 mq terrazzo di 150 posti auto £ 570 000 00. Casapiemonte Hermada 011/819 1000

CENTRO via Carlo Alberto ristrutturato 70 mq cedo soggiorno camino bagno ripostiglio cucina 2 camere soppalcate balcone Montairani 011/318 5856

CORSO Agnelli 6° piano soggiorno 2 camere cucina biservizi mq 115 £ 290 000 000 La To 011/318 0083

CORSO Brennero fronte Caserma libero soggiorno 2 camere tinello cucinino servizi £ 260.000.000 La To. 011/319 0080.

CORSO Dante (Valentino) libero 2 camere tinello cucina bagno termoautonomo bella casa 2 affari £ 15 milioni a mutuo Tel. 011/817 8000

CORSO Montecucco vendesi grazioso appartamento camera tinello cucinino bagno cantina 4° piano ascensore ottime condizioni Tel 011/500 179 - 595 852

CORSO Novara angolo corso Giulio Cesare ristrutturato mq 60 piano 4° - ascensore. Tel 011/273.6361.

CORSO Potenza in stabile del '70 panoramico ingresso camera tinello cucinino bagno ripostiglio cantina. Gabetti 011/263.747.

CORSO Raffaello Architettura salone 5 camere cucina bagno da ristrutturare ascensore £ 60 milioni, mutuo Tel. 011/817.8000

CORSO Regina Margherita via Cigna panoramico 2 camere cucina servizi ristrutturato £ 164 000 000 La To. 011/319.0083.

CORSO Unione via Bordighera 2 ingressi 5 camere cucinino 2 servizi divisibile. Tel. ufficio 011/561.1827.

CORSO Vittorio appartamento mq 350 ristrutturato stabile d'epoca affare £. 740.000.000 Tel 011/599 2982.

CROCETTA in bella casa d'epoca salone 2 camere cucina doppi servizi lavanderia più 2 mansarde volendo collegabile. IMM 011/747.894.

CROCETTA libero signorile recente prestigioso salone 3 camere cucina biservizi piano alto garage. Finci 011/505 691.

CROCETTA pedonale in posizione riservata alloggio circa 130 mq con giardino £ 720 000 000 box. Casapiemonte Hermada 011/819.1000.

CROCETTA via Cagliari in bella casa d'epoca libero ristrutturato salone 2 camere cucina doppi servizi Gabetti 011/561 8338.

CROCETTA via Vespucci stabile recente appartamento signorile ristrutturato 2 ingressi salottino 2 camere cucina 2 bagni. Tommasi Immobili 011/568.3885.

FALLA & BERTINETTO 011/741.2674 libero presso largo Francia ingresso 2 camere cucina abitabile bagno £ 185 000 000.

GABETTI SPA Piazza Bibiana via Stalvio luminoso 3 camere tinello cucinino bagno. Ag Viberti 011/335 8703.

GABETTI SPA via Sospello, fronte parcheggi, ferrovia/metro appartamento: 4 camere cucina, doppi servizi, mansarda collegabile. Ag Borgovittoria 011/250.869.

GRIMALDI 011/505 017 corso Montecucco adiacenze signorile luminoso ingresso salone 2 camere cucina biservizi ampi balconi £ 490.000.000.

GRIMALDI 011/506.917 S. Rita bello stabile 1° piano ristrutturato ingresso salone camino cucina ampio servizio £ 266 000 000

GRIMALDI 011/506.917 via Bureau ampia metratura ingresso tinello cucinino camera bagno terrazzino box doppio £ 165 000 000

GRIMALDI 011/506.917 via [illegible] adiacenze corso Sommeiller panoramico angolare ingresso soggiorno camera cucinetta bagno £ 138 000 000

IGI 011/563.5440 Viberti prestigioso doppi ingressi salone 4 camere cucina 1+1/2 servizi mq 200 permute

PRECOLLINA casa d'epoca luminosa mq 50 da ristrutturare con progetto personalizzato Case & Design 011/561 1827.

PRECOLLINA corso Chieri [illegible] quadrifamiliare ristrutturata ultimi 7 appartamenti box giardino mansarda Tel 011/273 5361

PRECOLLINA

Impresa vende direttamente due prestigiosi alloggi, ingressi indipendenti, 1 o 2 camere da letto, cucina, bagno, soggiorno, grande terrazzo e giardino privato Tel. 011/568 4455

SANTA RITA Impresa prenota alloggi in piccolo condominio signorile posizione tranquilla e soleggiata con affaccio su ampia zona alberata Finiture pregio. Tel. 011/501.1137 - 0347/451.2858

[illegible] **RITA** [illegible] San Marino [illegible] na bagno accessorio da ristrutturare £ 7 milioni, mutuo. Tel. 011/817 8000.

[illegible]

piazza Modena. Signorili nuovi appartamenti in graziosa palazzina ristrutturata: 2 camere cucina biservizi box. Possibile giardino privato. Gabetti 011/546.045.

GERVAIS via Imperia prenota [illegible] varie metrature in prestigiosa palazzina dominante sul parco. Tel 011/561.1127.

VALENTINO viale parco, salone, 3 [illegible] re, cucina, doppi servizi, posto auto coperto Gabetti Dellarocca 011/836 116

VALLECEPPI rustico panoramico su 3 livelli ristrutturato terrazzo giardino 2 box. SRC 011/569.2777.

VIA Accademia Albertina alloggio mq 170 doppi ingressi staglie signorile portineria volendo box. Rainieri 011/772.4342.

VIA Donizetti palazzina in corso di ristrutturazione con mansarde/lobocali e mansarda, box. Bilpa 011/819 9494

VIA Guala primi corso Traiano signorile ingresso salonone 2 camere tinello cucinino bagno in ottimo stato. Gabetti 011/259 393.

VIA Montalcone vendesi in buone condizioni camera tinello cucinino bagno a £ 110.000 000. Tel. 011/500.179 - 595 852.

VIA Ormea 87 ingresso soggiorno 2 camere cucina bagno Ultimo piano mq 100. Bilpa 011/819 9494

VIA Po adiacente splendido locale [illegible] abitazione/ufficio prezzo interessante. Tabasi Tabasi 011/650.2102.

VIA Santa Chiara stabile del '700 alloggio completamente da ristrutturare mq 200 piano 3°. Bilpa 011/819 9494

VIA Setta Comuni stessa casa [illegible] soggiorno 1 - 2 - 3 camere cucina bagno box. Bilpa 011/819 9494.

VILLA '700 corso Moncalieri impresa prenota prestigiosi alloggi in ristrutturazione trattative riservate. Telefono 011/581.1137 - 0347/451.2858.

[illegible] PROVINCIA

A.A. ADIACENZE Chivasso impresa vende ville appartamenti rotondo direttamente vostro appartamento come accordo prezzo. Tel. 0335/281.363 - 0335/656.4000

A.A. TOSCANO SPA Lombardore via Torino villa signorile unifamiliare su 3 livelli di circa 600 mq con 800 mq di giardino alberato box 4 auto £ 660.000 000 (36699) Tel. 011/561 3050 - www.gruppotoscano.it

A.A. TOSCANO [illegible] Moncalieri [illegible] 61 8° piano fronte collina ampio salone doppio studio 3 camere alla francese cucina biservizi balconi possibilità box £ 495 000 000 (25299). Tel. 011/561 3050 - www.gruppotoscano.it

A.A. [illegible] San Mauro villa indipendente nuova costruzione 4 livelli da rifinire con terrata panoramica circa 400 mq box triplo giardino privato £ 649 000.000 (38999). Tel 011/561.3050 - www.gruppotoscano.it

ALMESE ultima posizione vendo rustico indipendente parzialmente ristrutturato [illegible] mq di terreno £ 105 000.000 Affare Tel 011/936.7872 ufficio

ARCASE [illegible] **DI PRESTIGIO** Pino Torinese appartamento mq 180 in [illegible] derna palazzina con terrazzo e ampio e piacevole area mansardata box auto Tel 011/504 333 www.arcasa.it

ARCASE IMMOBILI DI [illegible] Pinerolo vasta luce matrimoniale in parco privato disponiamo di abbastanza appartamento di grande metratura in villa nobiliare settecentesca. Tel 011/504 333 www.arcasa.it

ARCASE IMMOBILI DI [illegible] Pinerolo immediata [illegible] dal castello disponiamo di un rustico da ristrutturare, chiuso e tali con ampio giardino interno Tel. 011/504.333 www.arcasa.it

AVIGLIANA vendesi villa metà [illegible] salone 2 camere cucina triplo servizi lavanderia garage box giardino £ 375.000.000 vista affare Tel. 011/936.7872 ufficio

BENIASCO Fornaci alloggio ingresso camera tinello cucinino servizi da ristrutturare £ 60.000.000 mutuabili. Tel 011/949.7606.

BORGARETTO [illegible] nuova villetta bifamiliare di soggiorno cucina 3 camere 2 bagni box giardino. Mutuo agevolato. Bilpa 011/819 9494.

CASTIGLIONE complesso 'Il Centro' alloggi varie metrature eventuale box costruzione 1995 Tel. 011/273.6361

CAUSA trasferimento vendo casetta completata, box per 4 auto, indipendente zona Cascine Vica [illegible] 011/738.1295

[illegible] **& C.** *per nuova villa* [illegible] milare indipendente ampia metratura pavimenti da ristrutturare terreno mq 2000 Pino Torinese Tel 011/568.2858

COAZZE centralissimo in palazzina alloggio 3 camere cucina servizi terrazzo/cortile posto auto £ 160 000 000 Tel 011/037.8227.

COLLEGNO centro si vendono 5 ville a schiera di nuova costruzione con finiture di pregio, prezzi a partire da £ [illegible] [illegible] Sas 011/770.7531

COLLEGNO Tem[illegible] libero signorile in palazzina salone 3 camere cucina [illegible] vizi giardino box. [illegible] 011/501 717.

FROSSASCO impresa prenota ville bifamiliari salone 4 camere cucina biservizi garage taverna/sala giardino da £ 480.000.000. Expociate 011/505 [illegible]

[illegible]PIANO via Marconi complesso residenziale in costruzione villette a schiera ottimamente rifinite con giardino tavernetta e [illegible] auto. Tommasi Immobili 011/568 3868 - 011/901.0188

MONCALIERI strada Revigliasco, in palazzina signorile, panoramico 3° piano: salone 3 camere cucina biservizi terrazzino box. Gabetti 011/542.583.

PIANEZZA 'Parucco' splendido unifamiliare ampia metratura abitazione - giardino nuova costruzione finiture alto pregio. Verna 011/956 1302.

PINO panoramica villa caratteristica indipendente mq 250, 2 livelli dependance giardino posizione centrale. Mapi 011/840.421.

PINO TORINESE in bella palazzina con giardino condominiale alloggio 130 mq + box M 044 011/747.894.

PRECOLLINARE Trofarello porzione di villa bifamiliare salone 4 camere cucina tripli servizi lavanderia box auto terrazzo giardino, interrato 011/819 4208

RIVALTA recente villa due lati salone 3 camere cucina 2 bagni taverna lavanderia box giardino £ 490.000.000. Gabetti 011/956 6022

RIVALTA splendida villa signorile su due livelli con taverna/ta, mansarda, giardino privato Principiano 011/904.6762.

RIVOLI villaggio 6 fori porzione di villa a schiera mq 400 su 3 livelli 3 box doppi giardino mq 800. Tel. 011/596.185.

SAUZE D'OULX in stabile recente mono - bilocali da £ 135.000.000 Bersar 011/43 591 - 0122/831.778.

VENARIA impresa vende ultimi appartamenti di mq 69 - 82 - 105 ottime rifiniture consegna ottobre 2000 Tel. 011/455 7947.

10 minuti da Chivasso si vendono villette nuove a £ 225.000.000 soggiorno cucina bagni 3 camere cantina taverneta box doppio giardino vera affare. M. Casa Sas 011/770 7531 - 0335/678.6383.

[illegible]

AFFARONE colline panoramiche Monterosso vendesi piccola baitoria molto carina caratteristico casciale su 2 piani di vani 7, servizi, cantina, stalla, portico, fienili, rimessa. Terreno annesso a corpo unico mq 15 000 circa adatto frutteto, piccolo vigneto, noccioleto, prato, bosco, orto. Luogo incantevole e contesto agreste veramente incontaminato Richiesta £ 200 000 000 Telefonare 0383/929 09

COLLINA Salluzzo ristoro posizione [illegible] nomica Nuovo 4 lati mq 5000 terreno [illegible] 185.000.000. Tel 0175/248.220.

[illegible]MAGGIORE panoramico in residence immerso nel verde fronte lago vendesi soggiorno camere cucinotta servizio box Tel 011/500 179 - 595 852

LIGURIA

ALASSIO centrale in stabile signorile ingresso soggiorno 1 - 2 camere servizi. Bimar 011/43 591.

[illegible] occasione [illegible] - [illegible] mt dal mare [illegible] centralissimo in casa d'epoca con possibilità di soppalco per terza camera termoautonomo £ [illegible].000.000 [illegible] 0335/544 2384.

[illegible] (Chiusa) villa con [illegible] cucina servizio (160 mq) cortile box auto e dependance Terrazzo Caserma 0338/219 848

ALASSIO ultimo affare 100 mt dalla spiaggia piano centro, 2 camere sala cucina ingresso bagno termoautonomo £ 350.000.000. Tel 0335/544.2384.

ARMA DI TAGGIA 5 minuti a piedi dal mare monolbibilocali finalati stanze case terrazzo o giardino. Chiusano & C. 011/565 2858 - 0335/542.4340.

[illegible] **SANTO SPIRITO** 150 mt mare attico con vista mare e colline con terrazzo 60 mq e superattico coperto 65 mq £ 220.000.000 Avirex 0182/973.027.

DIANO MARINA affittasi per mesi stagione si vende Villa bellissima posizione. Tel. 0335/580 3338 - 0183/406.485.

FINALE LIGURE ambiziosa immersa nel verde da impresa villette nuova mq 260, terreno Tel. 019/693 254

FINALE LIGURE zona centrale impresa vende soggiorno con angolo cottura, camera, cameretta, bagno, riscaldamento e condizionamento autonomo Tel. 019/676 843 - 019/671.804.

(continua)

IL 2 LUGLIO ARRIVA UN CARICO DI...

FINO AD ESAURIMENTO SCORTE

CONAD

Offerta valida per i Supermercati delle provincie di Aosta, [illegible] Vercelli, Novara, Asti, Torino

Le foto sono solo indicative. Salvo esaurimento scorte e nei limiti d'acquisto indicati nel punto vendita. I prezzi possono subire variazioni nel caso di eventuali errori tipografici e modifiche alle leggi fiscali.

CAMBI VALUTE

Valuta	Lira	Euro	Valuta	Lira	Euro		
VALUTE EURO			Corona danese	260,45	260,45	7,4341	7,4340
[illegible]	1936,27	1,0000	Corona svedese	231,38	231,38	8,3475	8,7465
Franco belga	47,99	40,3399	Corona norvegese	238,91	238,43	8,1045	8,1210
Franco lussemb.	47,99	40,3399	Franco svizzero	1207,00	1206,38	1,6004	1,6012
[redacted]	11,93	[redacted]	[illegible]	[illegible]	[illegible]	[redacted]	[redacted]
Franco francese	295,20	6,5595	Dollaro australiano	1241,35	1227,45	1,5600	1,5775
Lira irlandese	2458,55	0,7876	[redacted]	[redacted]	[redacted]	[redacted]	[redacted]
Fiorino olandese	878,85	2,2037	**VALUTE EXTRA-EURO**				
Scellino austriaco	140,71	13,7603		[illegible]	[illegible]	[illegible]	[illegible]
Escudo portoghese	9,66	200,4820	Corona Ceca	53,17	52,71	36,4140	36,8000
[redacted]	325,88	5,9457	Dollaro di Zelanda	107,07	108,01	1,9484	1,9563
ALTRE VALUTE			Fiorino Ungherese	7,76	7,79	249,3400	248,5700
	[redacted]	[illegible]	Lira Cipriota	3357,00	3361,11	0,5777	0,5770
Dollaro Usa	1874,79	1866,27	Rand Sudafricano	316,28	308,56	6,2407	6,2734
Yen giapponese	15,51	15,46	Tallero Sloveno	9,97	9,98	196,1607	196,0000
Dracma	5,87	5,87	Zloty Polacco	477,15	475,47	4,0600	4,0725

LE [redacted]

Amsterdam (Aex) 561.19 (-0.77); Bruxelles (Bel 20) 3135.16 (-0.57); Francoforte Dax Xetra 5378.52 (+0.35); Hong Kong (Hang Seng) 13532.14 (-1.70); Londra (Ftse 100) 6318.50 (+0.18); Madrid (Ibex 35) 10218.60 (-0.79); Parigi (Cac 40) 4536.61 (+0.73); Sydney (Allord) 2966.90 (-0.75); Tokyo (Nikkei) 17529.74 (-1.42); Zurigo (Smi) 6908.90 (-1.40); New York (Dow Jones) 10970.80 (+1.44), [redacted] 2686.41 (+1.68).

IL TERZO MERCATO

B.Pop.Ravenna 23.500; Caer 22.900; Cr. Parma e Piacenza 1.310; Friuladria 57.000; Kariba 0.030; Mele Ass. 3.400. **WARRANT:** Cirio 0.170; Comm.Ind. 0.170; Kariba 2008 0.009; Sai risp 0.370; Tecnost 0.530; [redacted] 2000 0.530.

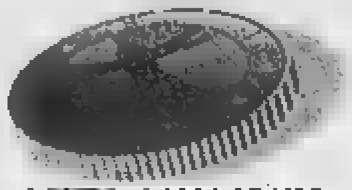

1 EURO = 1936,27 LIRE

RISTRETTO MILANO

Titoli	Quot.	Euro	Var. %
Assicur. Mondi	65633	34,0000	+2,77
B. Pop. Cremona	130526	67,3000	+0,11
[redacted]	[redacted]	77,4000	-0,71
B. Pop. Lecco-Varese	13457	6,9500	+3,73
B. Cr. Pop. Siracusa	26140	13,5000	0,00
B. Pop. Sondrio	30063	15,6000	0,00
Bofianti Assicurazioni	16226	8,3800	+0,48
Frette	5383	2,7800	0,00
Ferrovie Nord Milano	2227	1,1500	-1,71
Ifis priv	1566	0,8100	+6,36
Italica Holding Milano	312	0,1610	+5,23
Borgosesia	58	0,0300	0,00
Borgosesia r	97	0,0500	0,00
Banca Ifis priv	150	0,0775	0,00
B. Pop. Adriatico	17230	8,9000	-0,56
Pompei	31	0,0160	0,00
Sos	2256	1,1650	0,00

INDICI BORSA

Valori di Milano	30-06-99	%
MIB	1041	-0,10
MIBTEL	24608	-0,29
MIB 30	35004	-0,62
[redacted]	27385	+0,58
[redacted]	1234	-0,[illegible]
DJ Eurostoxx 50	3789	+0,03

TASSI DI MERCATO

	%
Libor USD 1m	5,24
Prime rate ITA	5,75
Prime rate USA	7,75
Tasso di sconto ITA	2,50
Tasso di sconto USA	4,50
Tasso di sconto GIA	0,50
Fed funds	5,87

[redacted] CHIUSURE

Mercati	30-06-99	29-06-99	Euro
Hong Kong	261,10	260,00	252,8079
Zurigo	260,75	261,65	252,4690
Londra	[redacted]	261,50	252,5174
[redacted]	[redacted]	[redacted]	8,2030
New York	262,30	261,10	253,9694

RENDIMENTI ESTERI

Titoli pubblici	%
USA 10 anni	5,93
USA 30 anni	6,07
GER 10 anni	4,51
FRA 30 anni	5,40
GIA 10 anni	1,83

MONETE AUREE

	Lire	Euro
[redacted]	[redacted]	[redacted]
Sterlina (v.c.)	170001 - 139001	65,0740 - 71,7880
Sterlina (post.74)	125000 - 135001	64,5575 - 69,7220
Marengo italiano	107000 - 115001	55,1770 - 59,3900
Marengo svizzero	92000 - 120000	48,0300 - 61,9740
Marengo francese	93000 - 105000	48,0300 - 54,2280
Marengo belga	92000 - 107000	47,5140 - 55,2610
Marengo austriaco	91001 - 105000	46,9980 - 54,7440
20 Marchi	129000 - 129000	61,9750 - 67,1350
10 Dollari liberty	475000 - 560000	245,3170 - 289,2160
10 Dollari indiano	545000 - 619000	281,4660 - 319,7000
20 Dollari liberty	779000 - 814000	402,8380 - 420,9130
20 Dollari St.Gaudens	790000 - 835001	408,0213 - 431,2430
4 Ducati Austria	284001 - 317000	128,3400 - 164,2330
100 Corone Austria	477000 - 512000	246,3500 - 264,4420
100 Pesos Cile	310001 - 349001	160,1020 - 180,5730
Krugerrand	487001 - 580000	251,5150 - 299,7490
50 Pesos Messico	591000 - 658001	305,2420 - 339,8390

FIB 30

Scadenza	Apert.	Chius.	Min.	Max.
Sep 99	35410	34993	34920	35440
Dic 99	35580	35250	35240	35590
Mar 00	35500	35500	35500	35500

EURIBOR

Periodo	Lettera %	Denaro %
1 set	2,630	2,600
1 mese	2,636	[redacted]
2 mesi	2,650	2,651
3 mesi	2,688	2,687
4 mesi	2,682	2,681
5 mesi	2,705	2,707
6 mesi	2,825	2,811
7 mesi	2,831	2,871
8 mesi	2,840	2,936
9 mesi	2,900	2,961
10 mesi	2,887	2,878
11 mesi	3,011	3,002
12 mesi	2,930	2,927

QUOTAZIONI BOT

Scadenza	Giorni	Prezzo	Rend. %
15/07/99	13	99,871	4,386
16/08/99	45	99,538	4,004
15/09/99	75	99,238	3,009
15/10/99	105	98,888	3,026
15/11/99	138	98,610	3,000
15/12/99	168	98,609	2,796
14/01/00	198	98,575	2,759
15/02/00	229	98,240	2,803
15/03/00	257	98,000	3,802
15/04/00	289	97,800	3,010
15/05/00	318	97,530	3,016
15/06/00	349	97,380	3,009

LEGENDA. Mercato azionario. Il prezzo ufficiale è espresso in lire e in euro. Rappresenta il prezzo medio dell'intera quantità di titoli trattata nella seduta. Il prezzo di riferimento, espresso in euro, è costituito dal prezzo medio dell'ultimo 10% di titoli trattati. I minimi ed i massimi dell'anno sono in euro. **Euro 50.** Selezione dei 50 titoli più significativi quotati in Europa. Prezzo in euro con variazione percentuale sul precedente.

Opzioni. *Call* è il prezzo di chi acquista; *put* quello di chi vende. Sono indicati: il mese di scadenza dell'opzione; la base del prezzo del titolo (in euro); il prezzo, cioè il premio da pagare (in euro); il volume dei pezzi negoziati; l'interesse aperto, riferimento per i future. **Euribor** è il tasso interbancario comune delle piazze finanziarie dell'area euro: lettera è il prezzo di chi vende; denaro quello di [redacted] acquista.

IL PUNTO SUI MERCATI

Brilla Alleanza

SCIVOLONE finale a Piazza Affari, che ha ricalcato le orme di Wall Street e prodotto [redacted] performance più deludente tra i listini [redacted] pei in attesa della decisione della Federal Reserve sui tassi Usa. L'indice Mibtel ha chiuso a 24608 punti (-0,29%) e il Mib30 a 35004 (-0,62). Ancora limato [redacted] volume degli scambi: 1.576 milioni di euro (3.051 miliardi). Nel giorno del consiglio [redacted] Montedison e Compart, [redacted] mercato ha premiato i relativi titoli, avanzati rispettivamente del 2,33% e del 2,63%, mentre più arretrate sono rimaste Fondiaria (+1,15%) ed Edi[redacted] (-0,56%). Il titolo della holding ha inoltre visto un volume degli scambi più che triplicato rispetto al giorno precedente, con oltre 32 milioni di pezzi passati di mano. Tra i titoli guida, contrastati i telefonici, con Telecom a +0,96%, ma Tim a -2,83%. Flessione anche per Tecnost (-3,04%) e Olivetti (-1,35%), insieme al relativo diritto (-1,95%) che raccoglie ancora scambi record superiori [redacted] 200 mln di pezzi. Bancari al palo, nella giornata del consiglio di Intesa e Comit per la definizione dell'attesa alleanza: cede l'istituto di Piazza Scala (-1,06%) e resiste quello guidato da Bazoli (+0,53%). Buoni spunti per Bnl (+2,82%), arretra Unicredit (-2,16%), scivolata dello 0,33% per Mps. Fiat resta ferma a 3,08 euro, debole Generali a -0,62%, brilla Alleanza a +3,32%, mentre Eni scende con un pesante -2,36%. IG segna +2,09%, Autogrill +3,83% di Autogrill, Pop Bergamo +3,36%.

OBBLIGAZIONI DEL 30-06-99

[illegible]

IL MERCATO AZIONARIO DEL 30-06-99

[illegible]

EURO 50

Azioni	30-06-99	29-06-99	Var %	Azioni	30-06-99	29-06-99	Var %	Azioni	30-06-99	29-06-99	Var %
Royal D. Petrol	56,8000	56,6500	+0,25	Deutsche T. Ag	40,7000	40,1000	+1,50	France Telecom	73,2500	74,2500	-1,35
Aegon NV	70,3500	73,6000	-4,42	Allianz Ag	280,0000	274,3000	-1,93	L'Oreal	655,5000	644,0000	+1,79
Ing Group NV	52,5000	52,1500	+0,67	Mannesmann Ag	144,7000	146,7000	-1,36	Aventis	116,3000	117,0000	+1,11
Unilever NV	65,3500	66,7000	-2,02	Siemens Ag	74,8000	75,3000	-0,66	Vivendi	78,5600	79,4000	-1,07
ABN Amro H. NV	21,0000	21,2500	-1,18	Deutsche Bank Ag	58,1500	58,2500	+1,55	Elf Aquitaine	142,3000	139,8000	+1,79
Koninklijke KPN NV	45,5000	46,7500	-2,67	Bayer Ag	40,4000	39,9500	+1,13	Carrefour Supermarché	142,5000	136,8000	+4,17
Koninklijke A. NV	33,4000	33,7500	-1,04	Veba Ag	57,0000	57,3000	-0,52	Alcatel	136,5000	133,0000	+2,63
Akzo Nobel	40,8000	40,8500	+0,57	Basf Ag	44,0000	44,4500	+0,09	Rhone-Poulenc	44,5100	43,8000	+1,18
Elsevier	11,2500	11,3500	-0,88	Metro Ag	60,2000	61,4000	-1,95	LVMH Moet H.	283,9000	282,8000	+0,39
Fortis AG	30,4500	31,6000	-3,68	Lufthansa Ag	17,5800	17,8500	-1,51	Societe Generale	170,9000	166,0000	+3,06
Electrabel SA	313,0000	309,0000	+1,29	Telefonica de Espana	46,0300	46,0000	+0,00	Air Liquide	152,5000	152,4000	+0,07
Petrofina SA	557,0000	552,5000	+0,81	B. Bilbao Vizcaya	14,0100	14,1600	-1,08	Paribas	108,7000	107,2000	+1,40
Nokia	85,0000	84,4000	+0,66	Endesa	20,7300	20,7500	-0,10	Saint Gobain	154,5000	156,6000	-1,34
DaimlerChrysler Ag	84,0000	84,8000	-0,94	Repsol Sa	19,9400	19,2800	+3,42	Schneider	54,4500	54,8500	-0,73
				Portugal Telecom	38,4500	37,3800	+3,06	Allied Irish Bank	12,8500	12,5000	+2,80

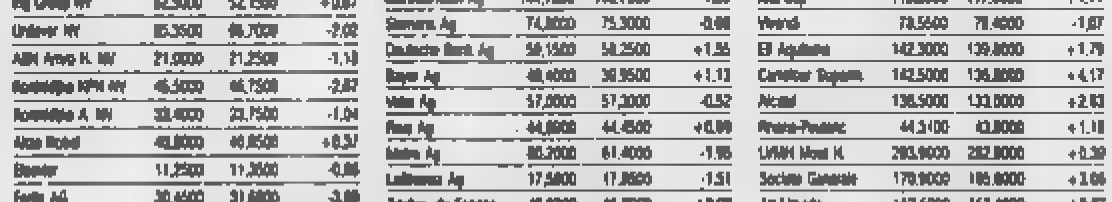

* Minimi e massimi non rettificati rispetto ad operazioni sul capitale ed a stacco dividendi.

FONDI D'INVESTIMENTO

OPZIONI DI BORSA

ECONOMIA

■ **CERNOMYRDIN RITORNA ALLA PRESIDENZA GAZPROM.** L'ex premier russo Viktor Cernomyrdin è stato nominato presidente del monopolio pubblico del gas Gazprom (sostituisce il ministro delle privatizzazioni Farit Gazizullin). Cernomyrdin torna al vertice della compagnia che avevo fondato nel 1989 e guidato fino al 1992.

■ **AL GRUPPO CIRIO LA MAGGIORANZA DELLA S.S. LAZIO.** Chiude con una perdita consolidata di 77 miliardi di lire l'esercizio [illegible] del gruppo Cirio. Il cda ha deliberato l'acquisto per 132,5 miliardi del 21,7% della S.S. Lazio dalla Compagnia Mobiliare Italiana (gruppo Bombril Cirio International), e detiene ora la maggioranza assoluta della società sportiva quotata in borsa.

■ **ESSO, '98 UTILE NETTO DI 374 MILIARDI PER LA SEDE ITALIA.** Approvato il bilancio 1998 della Esso Italia, che ha chiuso l'esercizio con un utile netto di 374 miliardi di lire e ricavi pari a 14.653 miliardi (nel 1997 erano 14.927); il margine operativo lordo è di 697 miliardi (557 nel '97); il risultato operativo netto prima delle imposte è stato pari a 578 miliardi di lire (1134 miliardi nel '97).

■ **PER OP COMPUTERS UNICA OFFERTA DA EUROCOMPUTER. OGGI SCIOPERO.** Sono scaduti ieri termini di presentazione delle offerte d' acquisto dell' ex Op Computers, ed è pervenuta solo l' offerta della società del management che ha attualmente in affitto l' azienda di Scarmagno, l' Eurocomputer. I lavoratori della Op Computers di Scarmagno sciopereranno dalle 8 alle 10. La protesta è stata indetta da Fiom, Fim e Uilm.

A [illegible] IL [illegible] TV '99

Sabrina Ferilli e Veronica Pivetti hanno vinto il Premio «Flaiano televisione '99» per la fiction *Commesse*. Premiati, tra gli altri, Emanuele Pirella per la critica tv ed Enrico Ghezzi per *Blob*.

GERI ALLE NOZZE DI VICTORIA E BECKHAM

Geri Halliwell andrà alle [illegible] di Victoria Adams e David Beckham, campione [illegible] Manchester, domenica a Dublino? Victoria dice di averle spedito la partecipazione, ma l'ex Spice Girl nega di averla ricevuta.

Esce dal segreto la vicenda della spia che salvò 600 bambini dai lager mandandoli in treno in Inghilterra

BILL il ladro di piccoli ebrei

Quell'oscuro personaggio nato in Svizzera [illegible] cresciuto in Germania, oggi ha 85 anni, è quasi sordo e vive in miseria in una cittadina dell'Essex

Qui sotto Bill Barazetti e sua moglie Anna. L'uomo non ha mai detto una parola a nessuno sulla propria impresa, nemmeno ai quattro figli che vivono con i genitori in Inghilterra. Oggi i salvati di 50 anni fa cercano di far avere a Barazetti un vitalizio

Tomba di un cimitero ebraico [illegible] piccoli sassi deposti dai visitatori in segno di rispetto. Qui sopra, Hugo Marom l'uomo che ha svelato la vicenda dei bambini salvati con passaporti falsificati alla perfezione

Dennis Eisenberg

HUGO Marom, un ex pilota da caccio addestrato dai britannici, [illegible] quasi caduto dalla poltrona quando, nel suo ufficio, ha aperto [illegible] lettera proveniente da Horn-Church, nell'Essex. Diceva seccamente: «Questa è una brutta lettera. Sono noi qusi e mi chiedo se tu possa e voglia aiutarmi. Ho un debito...»

Marom ha immediatamente avvertito la vergogna e l'imbarazzo dell'ottantacinquenne autore: Bill Barazotti, che non solo aveva salvato [illegible] sua vita quando aveva [illegible] anni, [illegible] anche quella del suo fratello minore, Rudolph, così come quello di 662 altri giovinetti ebrei cecoslovacchi, destinati a morire nelle camere a gas o ad essere bruciati vivi in un campo di sterminio nazista durante [illegible] seconda guerra mondiale.

La lettera si chiudeva [illegible] contrizione: «scusa il fastidio... grazie per l'attenzione».

Bill Barazetti, nato in Svizzera, aveva rischiato la vita per organizzare la drammatica operazione di salvataggio per i giovinetti, spediti in treno in Gran Bretagna. Schivo, modesto, non aveva mai detto una parola a nessuno sulla sua impresa, nemmeno [illegible] propri quattro figli, che vivono con lui e [illegible] sua moglie in Inghilterra.

Bill aveva studiato all'università di Amburgo poco dopo l'ascesa al potere di Hitler. [illegible]già subito i pericoli in arrivo, e dedicò il proprio tempo ad aiutare gli ebrei a lasciare la Germania. Fu arrestato dalla Gestapo, ma fuggì. Allo stesso tempo, Barazetti spiava per conto dei cecoslovacchi, cercando di mettere le mani sui piani di Hitler per invadere il loro Paese.

Alla fine i nazisti lo acciuffarono [illegible] lo portarono in una foresta, dove lo picchiarono a morte. O almeno così credettero. Bill fu trovato da una giovane contadina, Anna, che trascinò a casa sua quel che pensava essere un cadavere. Accortasi che era vivo, lo nutrì e lo curò, [illegible] Bill fuggì in Polonia. Quando nel 1938 venne a sapere che [illegible] sua operazione di salvataggio dei bambini, a Praga, marciava il passo, si tinse i capelli e [illegible] procurò un passaporto a nome di suo nonno. Poi tornò clandestinamente nella capitale ceca.

Sapendo di rischiare la vita, riuscì comunque a convincere le autorità tedesche di Praga a permettergli di avviare un treno speciale, pieno di bambini ebrei, dalla Cecoslovacchia alla salvezza, in Inghilterra. Dopo essersi assicurato che il [illegible] piombato [illegible] partito senza problemi, Bill iniziò un pericoloso viaggio attraverso l'Europa per raggiungere l'Inghilterra. Con lui c'era Anna, la contadina che gli aveva salvato la vita. I due si sposarono, e vivono assieme ancor oggi.

Hugo Marom, che [illegible] ha [illegible] società di consulenza aeronautica a Tel Aviv, ha detto al *Daily Mail* che «anche se Bill non aveva visti per noi, falsificò i documenti in maniera così perfetta che furono presi per buoni dai tedeschi. Poi ne avemmo di veri, in Olanda, subito prima di arrivare in Inghilterra.

«Fu allora che un tipico tassista londinese, pure lui cristiano, venne in nostro aiuto. Con lui abbiamo un debito che non potremo mai ripagare. Trovò me e tre miei cugini miseramente appollaiati sulle nostre valige su una banchina della stazione di Liverpool Street, dove eravamo arrivati alle sei del mattino, pochi giorni prima dello scoppio della guerra. Tutti gli altri bambini arrivati in Inghilterra con noi erano già stati accolti e portati a casa da coppie, ebree e no, che, provenienti da tutta l'Inghilterra, si erano offerte volontarie per prendersene cura.

[illegible] eravamo gli unici rimasti sulla banchina. Avevamo fame e sete, e stavamo per piangere. Sapemmo dopo che l'uomo che avrebbe dovuto accoglierci era morto qualche giorno prima d'infarto. Restammo seduti così tutto il giorno, senza sapere cosa fare. Non [illegible] né cibo né acqua. Nessuno [illegible] rivolgeva [illegible] parola. Quella sera, alle dieci e mezzo, raccontai la nostra storia a un giovane tassista che, passando accanto a noi, chiese cosa facevamo lì, tutti soli. Vide che non avevamo [illegible], a parte qualche spicciolo che lo tenevo in tasca.

«"Tieniti", mi disse. Poi legò le nostre valige sul tetto del taxi e ci portò a casa sua. Lungo la strada ci comprò pesce fritto e patatine: fu il pasto più buono che avessimo mai mangiato.

«Il tassista viveva con [illegible] [illegible] glie e un bambino in un appartamentino piccolo e pulito al decimo piano. Il bebé fu spostato nella stanza dei genitori, e noi dormimmo sul pavimento. Il giorno dopo lui ci portò in giro per l'East End di Londra, cercando un qualche orfanotrofio ebraico. Ce n'erano cinque o sei, ma ci rifiutarono tutti, perché non eravamo ebrei ortodossi.

«La mattina dopo il taxista ci portò nel Nord della città. Ci sentivamo in colpa, perché continuava a spendere i suoi soldi per darci da mangiare pesce fritto e patatine. Impiegò due giorni interi, rinunciando [illegible] lavoro, per aiutarci a trovare una [illegible]. Finalmente, il terzo giorno, avemmo [illegible] po' di fortuna. Un centro di accoglienza di ebrei tedeschi accettò di ospitarmi.

«Per qualche tempo restammo in [illegible]ò con i nostri genitori grazie alla Croce rossa. Poi cadde il silenzio. Quando compii sedici anni entrai nel British Air Training Corps per diventare pilota. Dopo la guerra mossi il cielo e la terra per trovare il nostro tassista. Scrissi a tutte le organizzazioni di tassisti, chiesi aiuto alla polizia e pubblicai annunci nei giornali. Setacciai anche Londra, sperando di riconoscere il suo palazzo. Ma tutto quel che ricordavo era che c'era una fermata dell'autobus davanti all'ingresso. Non lo trovammo mai. Spero che ora, leggendo questa storia, qualcuno possa aiutarmi a ritrovare quello splendido londinese.

«Finalmente, dopo la guerra, fui riportato a Praga assieme ad altri ragazzi cechi nel serbatoio per le bombe di un "Liberator". E [illegible] andai a casa mia, a Brno.

«Trovai la mia casa occupata da rifugiati. Un vicino ceco mi disse [illegible] i miei genitori erano stati portati via dai tedeschi per essere uccisi ad Auschwitz. Poi, per cercare di consolarmi, mi disse di come aveva caricato tutti gli averi della mia famiglia, i gioielli, i soldi, i mobili, persino i miei giocattoli, su un camion preso a noleggio. Aveva scavato una grossa fossa nel suo giardino e l'aveva riempita delle [illegible] cose. Poi l'aveva chiusa [illegible] un coperchio di cemento, con un tubo di ventilazione per evitare che i vestiti e tutto il resto marcisse.

«Mi diede anche la ricevuta di un sarto, cui mio padre aveva chiesto di fargli tre vestiti. Il sarto li aveva tenuti appesi nel suo negozio per tutto quel tempo. Insistette per adattarmeli e, dicendo che mio padre l'aveva pagato in anticipo, rifiutò di avere soldi per il lavoro in più.

«Mi ricordai allora di come i miei genitori litigavano prima dell'arrivo dei nazisti. Mia madre, che aveva letto il *Mein Kampf* di Hitler, diceva a mio padre: "Hitler ucciderà tutti gli ebrei. Partiamo subito, andiamo dai nostri parenti in America". Mio padre era violentemente contrario. Diceva: "La mia famiglia vive qui da novecento anni. A Praga c'è persino una sinagoga chiamata Meisl (il vero nome di Maromi, ed una tomba di [illegible] mio avo nel vecchio cimitero del ghetto, che ha 700 anni. I cechi non permetteranno mai ai nazisti di farci male"', diceva. Ma sbagliava. I tedeschi marcarono tutti gli ebrei [illegible] sterminarli non appena arrivarono. Vennero persino a casa nostra per portar via Peter, un bambino cristiano che i miei genitori avevano adottato. Piange amaramente, quando i tedeschi lo portarono via con la forza. E anche noi, perché lo amavamo come fosse mio fratello...

Dopo quell'operazione fu picchiato a morte dai nazisti. Lo salvò una contadina che diventò sua moglie

«Allora i miei genitori capirono di essere condannati, come tutti gli ebrei, e presero la dolorosa decisione di mandarci in Inghilterra con il treno di Barazetti, per salvarci la vita. Ci incoraggiarono dicendo che ci avrebbero raggiunto poco dopo per una vacanza. Quando mio padre ci portò alla stazione di Praga, mia madre restò a [illegible]. Evidentemente aveva paura di crollare all'ultimo momento, [illegible] pendo che forse non ci avrebbe più visti.

«Mio padre passò cinque giorni con noi a Praga, mostrandoci la pietra tombale del nostro avo ed anche la sinagoga che porta il [illegible] di famiglia. Il ricordo di quelle ore è tra i più cari della mia vita. Mentre ci portava alla stazione assieme a tutti gli altri bambini, papà tentò in tutti i modi di farci coraggio, dicendo che ci saremmo riuniti presto. Quello è stato l'ultima volta che l'ho visto.

«Solo nel 1992, quasi per caso, abbiamo scoperto che Bill Barazetti era stato l'uomo chiave nell'organizzare l'operazione di trasporto. Betty, storica vedova di Robert Maxwell, stava scrivendo un libro sul quel viaggio, e scoprì un documento che dimostrava il ruolo avuto da Barazetti nell'affare».

Oggi Bill ha 85 anni ed è quasi sordo. Anna ne ha 88 ed è quasi cieca. Hanno due figlie e due figli, uno dei quali, Nicholas, è disabile, ma va comunque ad aiutare i suoi vecchi genitori ogni giorno nelle faccende domestiche.

Dice Marom: «Ho preso contatto [illegible] circa 150 dei bambini che sapevo avevano viaggiato con noi, per chieder loro di contribuire ad [illegible] colletta per salvare Bill. Son cominciate ad arrivare alcune donazioni, e allora io ho scritto alla banca Barclays chiedendo di congelare il suo debito di 10 mila sterline (30 milioni di lire, ndr). Recentemente si son detti d'accordo: [illegible] gli faranno fretta, ma dicono che se riuscirà a pubblicare il libro che sta scrivendo sulla vita di Thomas Masaryk, il primo Presidente della Cecoslovacchia, gradirebbero ricevere un suo assegno.

«Questa del resto è sempre [illegible] [illegible] sua intenzione. Io però voglio racimolare denaro sufficiente [illegible] creare un capitale che dia a lui ed a sua moglie 450 sterline al mese finché vivranno, somma secondo noi sufficiente ai loro bisogni. E' proprio il mini[illegible] che possiamo fare per l'uomo che ci ha salvato la vita. «Se ci sono altre persone che hanno viaggiato su quel treno, che [illegible] vivono in Inghilterra e che vogliono aiutare Bill, posso dar loro il conto bancario del Barazetti Aid Fund».

Liliana Madeo

Uno scandalo le donne che se ne vanno in viaggio meritano la scomunica, [illegible] la prigione

M. L. Silvestro e A. Valerio
Donne in viaggio
Laterza
265 pagine, [illegible] lire

Dalla Grecia antica [illegible] poi regine, artiste e religiose hanno [illegible]pre percorso le strade del mondo cercando un'identità

LA Chi[illegible] era contrarissima. Non riteneva che si addicesse alle donne abbandonare il guscio protettivo della famiglia e [illegible] venturarsi in terre lontane mettendo a rischio la propria moralità. Per secoli pontefici e alti porporati hanno osteggiato e condannato, a volte anche con il carcere, le donne che si spostavano nel mondo... Pensavano, i più, che il viaggio è prerogativa del maschio al quale è riservato il mondo esterno, pubblico, in movimento; «Le femmine sono più utili a conservare le cose sedendo» insiste, nel 1854, *La civiltà cattolica*. [illegible] viaggiatrici, si è continuato a dire sono un'eccezione, [illegible] minoranza marginale.

Ma non è vero, come ci racconta questo libro curato da Maria Luisa Silvestre e Adriana Valerio, in cui si incontra una folla di personaggi che saltano fuori dalle mura del chiostro o della casa e si trasformano, si muovono verso un "altrove" carico di incognite, protagoniste di un'esperienza che muta passando dal medioevo all'età moderna e contemporanea, dalla ricerca di autonomia alla ricerca di identità. Gli autori, storici e saggisti, ci raccontano che le donne hanno sempre viaggiato: le principesse che intessevano rapporti politici e diplomatici, le esploratrici mosse dal desiderio dell'avventura, le profetesse, le esuli, le pellegrine, le artiste, le ribelli, le combattive alfiere della libertà, le religiose che andavano a fondare congregazioni, ospedali, scuole. E così nel libro si incontrano Artemisia Gentileschi e Sofonisba Anguissola, [illegible] Eberhardt e Anais Nin, Santa Radegonda e la regina Maria Amalia Wettin, le missionarie del secolo scorso in continuo movimento da un continente all'altro.

La storia dei viaggi delle donne diventa quindi una trama su cui si può far scorrere la storia dell'emancipazione femminile. Si incomincia dalla Grecia antica. E si prosegue [illegible] le matrone romane più aristocratiche, protese verso la Palestina vagheggiata come «nobile e tranquillo porto della vita». Fra loro, [illegible] posto particolare se lo sono meritato le donne della "gens Antonia", grazie alla matriarca Melania che - dopo trent'anni di ritiro in Terra Santa - nel VI secolo d.C. fece un rapido raid a Roma e convertì la cugina Avita, la nuora Albina, la nipote Melania iuniore, [illegible] marito Piniano, trascinandoli tutti in Palestina. «E tutti costoro - scrissero gli storici - liberò e condusse alla vita monacale».

Scuola [illegible] Tecniche della narrazione

Sono aperte le iscrizioni al Master Holden 1999/2000

Due [illegible] di corso, giorno più, giorno [illegible]. Da ottobre a giugno, 5-6 ore di lezione al giorno, 5 giorni alla settimana. I posti disponibili quest'anno sono 35. Le borse di studio da assegnare [illegible] 15.

Non solo per chi vuole mettere alla prova il proprio talento di autore, ma anche per tutti coloro che desiderano trasformare curiosità e passione per il mondo della narrazione in formazione culturale professionale. I precedenti confortano queste aspettative: oggi può capitare di incontrare diplomati Holden che lavorano in case editrici, redazioni giornalistiche, case di produzione cinematografica. Oppure c'è chi ha un romanzo in uscita, un film in cantiere, un testo teatrale prossimo al debutto...

C.so Dante 118, Torino Tel. (011) 6632812 - Fax (011) 6632813
Internet: www.scuolaholden.com E-mail: holden@tin.it

LA STAMPA *Quotidiano fondato nel 1867*

Direttore responsabile
Marcello Sorgi
Condirettore
Gianni Riotta
Vicedirettori
Vittorio Sabadin, Dario Cresto-Dina
Redattori capo centrali
Franco Tropea, Roberto Bellato
Redattore capo Roma
Ugo Magri
Redattore capo Milano
Chiara Beria di Argentine
Art director
Cynthia Sgarallino

EDITRICE LA STAMPA SPA
Presidente
Giovanni Agnelli
Amministratore delegato
e direttore generale
Paolo Paloschi
Amministratori
Francesco Paolo Mattioli
Alberto Nicastro
Marcello Sorgi

STAMPA IN ITALIA/ESTERO
La Stampa, via G. Reiss Romoli 30, Torino
Nuova SAMI spa, via della Ghiaiata 11, Milano
Sedi varie: via Carlo Pesenti 130, Roma
L'Unione Sarda spa, viale Elmas, Cagliari
NPS spa, Quinta Strada 35, Catania
Nord Print, S.P. 11 Km 6+600 Caserta, Basiano (Mi)

1999 Editrice La Stampa S.p.A. Reg. Trib. di Torino n. 611/1926
Certificato n. 7069 del 30/12/1998
La tiratura di mercoledì 30 giugno 1999 è stata di 502 299 copie

FIEG

PERCHE' VINCE LA DESTRA

TROPPO REALISTI

Luciano Gallino

IMPUTARE alle sinistre d'aver perso le elezioni perché in teoria della conoscenza ne masticano poco sembra alquanto bizzarro. Eppure tra le cause della sconfitta questa sta in primo piano. Ma che c'entra la teoria della conoscenza con le elezioni, e più in generale con la politica? C'entra perché essa dice che ciascun individuo pensa il mondo, la società, la vita attraverso l'inevitabile mediazione di schemi interpretativi, rappresentazioni mentali, «cornici» cognitive (dall'inglese *frames*), che conferiscono un determinato significato alle situazioni di cui fa di giorno in giorno esperienza. Dopodiché ogni individuo agisce in base al significato che gli schemi interpretativi che ha in mente attribuiscono a una situazione che lo interessa. Tolti pochi fatti gravi o traumatici - la fame, la malattia, la morte - non c'è nessuna realtà «là fuori» che imponga a uomo o a una donna di compiere certe azioni in luogo di altre. In mezzo ci sono sempre dei processi mentali di conferimento di senso, a seconda dei quali gli individui son capaci di agire in modo opposto dinanzi a situazioni in apparenza uguali.

Il guaio delle sinistre, ovvero di gran parte dei loro dirigenti, e che da quando sono al governo hanno spesato quel che si chiama un sano realismo. Commettendo così un doppio errore. Anzitutto anche il realismo è uno schema interpretativo, che la storia vuole sia caratteristico della destra. E' il pensiero di destra a insistere da sempre che il mercato è uno stato di natura, anziché una faticosa costruzione sociale che ha i suoi vantaggi come i suoi costi umani; che la povertà è dovuta unicamente a scelte o incapacità individuali; che non bisogna assolutamente interferire con lo spontaneo dipanarsi delle leggi economiche (le quali non sarebbero né di sinistra né di destra, secondo il ministro Amato: affermazione tipicamente di destra, salvo non intendesse dire che se uno ha mille lire in tasca non può spenderne diecimila).

Il secondo errore è anche più serio. Invitare gli elettori al realismo, o dirsi tra di sé «non capisco, ma mi adeguo», significa dimenticare che far politica significa primariamente costruire insieme dei significati, assegnare intenzionalmente un dato senso ai fatti, piuttosto che farsi dettare da questi un corso d'azione reputato necessario. E' appunto combattendo l'idea secondo la quale la società è una realtà che procede per conto suo, un fatto al quale ci si può soltanto adeguare, che le sinistre dell'Europa occidentale hanno contribuito a fare di questa, nella seconda metà del secolo, un posto complessivamente niente male per viverci. Un corso d'azione in verità del tutto arbitrario, che si fondava sull'idea opposta che i fatti indiscutibili come grandi disuguaglianze sociali, o l'esclusione dai benefici della modernità di larghe fasce della popolazione, o l'impossibilità di proteggersi da soli dai colpi del destino, bisognava assegnare collettivamente un significato negativo, ed al loro tendenziale superamento un significato positivo. Insistano le sinistre nel sottrarre alla politica il suo tasso di irrealismo; continuino a sollecitare gli elettori ad essere realisti chiedendo il minimo possibile, e molti altri elettori ancora si chiederanno perché diamine debbano votare per esse. Volendo essere realisti, le destre bastano ed avanzano.

NON C'E' SOLO OCALAN

PACIFISTI ILLEGITTIMI

Boris Biancheri

E' apparso recentemente sul *Corriere della Sera* un appassionato articolo di Galli Della Loggia sul pacifismo nostrano che ha sollevato più di una polemica. La guerra del Kosovo, infatti, ha messo in luce delle contraddizioni di comportamento, non solo da noi ma anche in altri Paesi.

Coesistono, mi sembra, due pacifismi diversi. Il primo è dettato da sincero orrore per la guerra e si accompagna di solito anche alla paura della guerra e delle sue conseguenze. E' un sentimento diffuso nel nostro Paese dove ha radici profonde di carattere sia religioso che civile. Ha origine anche nel fatto che gli italiani, da vari secoli a questa parte, di guerre ne hanno perdute molte più di quante ne abbiano vinte. La cosa non è irrilevante.

Molti si sono stupiti dell'entusiasmo con cui Tony Blair e l'opinione pubblica del suo Paese si sono gettati nel conflitto del Kosovo, cercando addirittura lo scontro sul terreno. Lo stesso non accadde con Major nella guerra per l'Iraq e con la Thatcher al tempo delle Falkland. Ma gli inglesi hanno vinto tutte le guerre che hanno combattuto dal tempo della Guerra dei Trent'Anni.

Sentimenti pacifisti sono diffusi invece in Germania e in Giappone, oltre che in Italia, tutti Paesi in cui l'ultima guerra si è rivelata una catastrofe. La Francia, che non si sa bene se l'ultima guerra mondiale l'abbia vinta o l'abbia persa, sta a metà; e in ogni caso, se può, fa combattere la Legione Straniera.

Gli americani erano per cultura e tradizione bellicosi (in casa loro ancorpiù che in casi d'altri; ma il Vietnam ha creato un forte movimento pacifista. La partecipazione americana alla guerra balcanica è stata determinante ma non senza opposizione interna.

Il secondo «pacifismo» (qui la parola va messa tra virgolette), da noi abbastanza diffuso, è la combinazione di una generica simpatia per i movimenti di liberazione e di una specifica antipatia per gli Stati Uniti d'America. E' il pacifismo che manifesta per Ocalan in quanto esponente di un partito comunista combattente, ma che trascura gli altri movimenti curdi che si oppongono a quest'ultimo; come ha sempre ignorato il movimento kosovaro dell'Uck perché troppo vicino agli Usa. E' il pacifismo che solidarizza con il Chiapas, come a suo tempo solidarizzava con Cuba e con Sendero Luminoso, che ha ignorato l'Irlanda del Nord, dove manca la matrice marxista. E' il pacifismo che si era distratto quando in Cambogia c'era Pol-Pot, ma che si commuove poco anche adesso di fronte ai conflitti senza ideologia come quello in Etiopia e Eritrea. Come tutte le opinioni, anche queste sono legittime. Quello che è illegittimo è dare ad esse in chi le difende il nome del pacifismo.

Non basta avere un buon programma: bisogna spiegarlo bene in tv

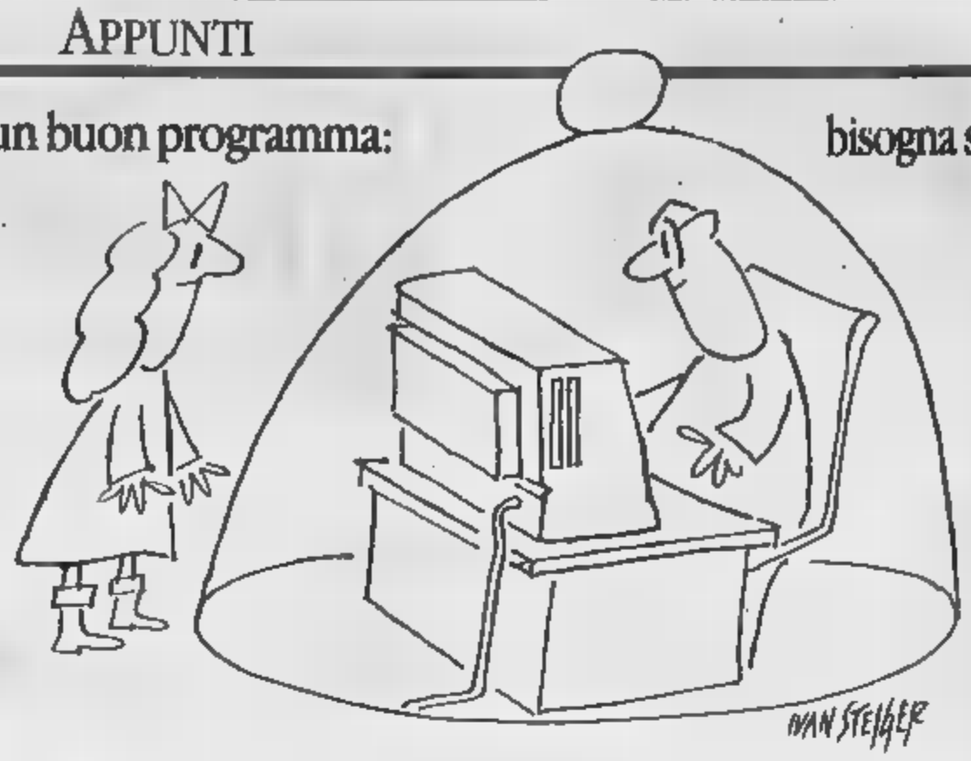

Primo comandamento imparare a comunicare

La sinistra non ha perso per la battuta di D'Alema sulla riforma delle pensioni

Gianni Vattimo

SO bene che anche a sinistra non tutti sono d'accordo nell'indicare lo strapotere televisivo e mediatico di Berlusconi come causa determinante del suo successo elettorale. Ma quale che sia il peso di tanti altri fattori, questo rimane uno dei più significativi: almeno per chi, rifacendo il conto delle scelte politiche, di contenuto, che hanno segnato questi anni di governo del centro sinistra, conclude che non c'erano molte alternative ragionevoli a quello che è stato fatto, e che oggi si vorrebbe indicare come la causa del tracollo elettorale della maggioranza. Persino quando il Polo dice che la riforma delle pensioni di anzianità di cui D'Alema ha (incautamente) parlato proprio nelle settimane precedenti il ballottaggio è, nella sostanza, la stessa Berlusconi aveva proposto senza fortuna ai tempi del suo governo, riconosce indirettamente che non può essere qui la causa della sconfitta a sinistra: la gente avrebbe votato a favore di Forza Italia in odio a una riforma che era proprio uno dei cardini del programma? Semmai, un rifiuto di quella riforma avrebbe dovuto produrre un aumento di voti all'estrema sinistra: e lo stesso effetto elettorale avrebbe dovuto avere l'intervento in Kosovo. Ma appunto un tale spostamento di voti a favore dell'estrema sinistra non c'è stato. Non parliamo poi di quelli che sono unanimemente riconosciuti come i successi del governo prima dell'Ulivo e poi del centro sinistra dalemiano, e cominciare dall'ingresso nella moneta unica europea. Soprattutto a questi risultati non si può imputare la causa della sconfitta delle sinistre.

Gianni Vattimo

Ma allora, che cosa giustifica lo spostamento dell'elettorato verso il centro destra? Le difficoltà economiche delle famiglie, la disoccupazione, la pressione fiscale eccetera non sono certo aumentate in modo tanto massiccio, rispetto al 1996, da spiegare uno così profonda svolta. Difficile dunque, in mancanza di ragioni politiche sostanziali, non vedere qui all'opera il predominio comunicativo del cavaliere. Del resto, molte delle analisi che pretendono di mettere sdegnosamente da parte (spesso con una certa spocchia di origine paleo-marxista, per la quale c'è sempre spiegazione "strutturale" per tutto...) il conflitto di interessi, finiscono per puntare il dito su fattori in largo senso psicologici e comunicativi: l'arroganza della nuova classe dirigente di sinistra, la perdita di contatto con la base, la stanchezza e la sfiducia generalizzata per la politica, il desiderio del nuovo. Non sono forse tutte questioni legate al modo in cui le varie forze politiche appaiono all'opinione pubblica? Dunque, sarà vero non si può risolvere tutto (però molto sì, diciamolo) espropriando Berlusconi del suo impero mediatico: ma è indiscutibile che ciò a cui siamo di fronte non è la scelta della maggioranza dell'elettorato per la proposta politica di Forza Italia, o, cosa che mai, uno spostamento degli elettori di sinistra verso le ali estreme di questo schieramento. Riusciamo a vedere solo un calo di tensione a sinistra.

Ma perché non sa colmare mediaticamente la distanza tra i governanti e gli elettori

che ha tra le sue cause determinanti, insieme alle ragioni in senso lato «comunicative», la mancanza di un chiaro programma politico che si mostri capace di conciliare ragioni della solidarietà e ragioni dello sviluppo. Non ci si dica che l'elettorato trova questa conciliazione nelle promesse piuttosto generiche del Polo. Se queste funzionano sul piano dei voti, è dunque merito precipuo dell'apparato mediatico e di propaganda. Ma che la sinistra non abbia, o non riesca a mostrare di avere, un chiaro programma che metta insieme sviluppo economico e solidarietà sociale è a sua volta un fatto di comunicazione. Come ha segnalato giustamente Ilvo Diamanti in un editoriale del Sole-24 ore di domenica 27 giugno, la sinistra sembra avere messo da parte ogni idea di mantenere o sviluppare una vasta organizzazione di base, abbracciando invece un modello di partito «leggero», e cioè televisivo, che però non sa e forse non può, per natura, realizzare. In queste condizioni di crescente isolamento dei vertici dalla base, è difficile che nasca dalla testa di qualche esperto? dall'esempio di qualche paese fortunato? - un programma politico credibile e rispettoso dell'ispirazione solidaristica e progressista che dovrebbe essere l'anima di un partito di sinistra. Se, invece di cercare troppo serie ragioni della sbandata a destra degli elettori, ci si concentra sul tanto vituperato effetto mediatico, intendendolo in un vasto, come problema di comunicazione democratica tra vertici del partito ed elettori, e dunque anche come questione del ringiovanimento e della burocratizzazione dei quadri, forse si potrà avviare il dibattito della sinistra «sconfitta» verso esiti di qualche significato.

ICEBERG

LORD Russell diceva che Spinoza, il filosofo ebreo nato nel 1632 ad Amsterdam, era il più amabile della storia. Due autori narrano ora la vita, Margaret Gullan-Whur e Steven Nadler. Maledetto dai rabbini con tutta la foga del Deuteronomio, Spinoza credeva che si potesse veder Dio nella Natura, che tolleranza e ragione fossero sorelle. Per guadagnarsi la vita molava lenti l'associazione dei filosofi disoccupati in America si chiama «tornitori di lenti». Chi ha la pazienza di leggerlo vede la vita in modo nuovo. Usciamo dal millennio di Machiavelli. Sarebbe bello entrare nel millennio di Spinoza.

LETTERE

Gli insegnanti salvano la Storia antica • Il canto del Papa • Emma al mercato

Allarme rosso per la cultura classica

E' lecito abbattere il Partenone, il Pantheon o la Torre di Pisa? Crediamo proprio di no. Però è lecito, anzi legge, cancellarne l'esistenza o il significato dalla memoria delle giovani generazioni. Due anni infatti il decreto ministeriale 682/'96 riduce a un riassuntino la storia delle origini dell'uomo fino all'umanesimo: perfino nei licei classici. Perdere l'inquadramento storico di Dante, Platone, Fidia, Giotto, Seneca, Euclide, Epicuro e Sant'Agostino significa condannare le loro opere all'incomprensibilità, cioè al silenzio. Con paraocchi di autorità e clangore dei media riapriamo la Domus Aurea di Nerone a Roma. Ma con il silenzio e la disattenzione generale chiudiamo la mente dei futuri cittadini alla possibilità di apprezzarla.

Per combattere questo errore, che ne preannunzia altri anche peggiori (come l'abolizione dei licei) un gruppo di docenti ha fondato il Prisma (Progetto per la Rivalutazione dell'Insegnamento e Studio del Mondo Antico). Ha raccolto 3000 firme di professori, licealie universitari, per chiedere al ministro una revisione del decreto: va bene arrivare al '900, ma non al prezzo di dimenticare tutto il «prima». Nel frattempo abbiamo promosso la prima «disobbedienza culturale» nella storia d'Italia, consistente nell'applicare una ripartizione cronologica più ragionevole, e, al convegno «Il conflitto inesistente. Umanisti e scienziati per il rilancio della cultura classica» del maggio '98, il ministro ha ventilato una prescrittività dei programmi stabiliti dal decreto. Ma dal 14 aprile scorso, quando Berlinguer ha ricevuto nelle mani le 3000 firme la proposta di modifica del decreto, aspettiamo invano una svolta positiva. Pare che i programmi di storia saranno sì trasformati nell'ambito dei decreti sull'autonomia scolastica: ma solo per sostituire il conoscere la storia con un improbabile «fare la storia»; vale a dire facendo giocare gli alunni al «piccolo storiografo», con lavori di gruppo, «ricerche sul territorio», laboratori multimediali e amenità simili.

Ma non tutti i professori italiani pensano solo a portare a casa il miserrimo stipendio: un sondaggio nazionale su docenti di storia dice che solo uno su tre (il 29%) applica programma ministeriale, mentre il 69%, non «penalizza eccessivamente i periodi precedenti il Novecento». Signor ministro, cambi il decreto, prima che i docenti lo cambino da sé. O è questa l'autonomia?

Prof. **Fabrizio Polacco**, Roma
Coordinatore Nazionale del Prisma

Il deficit italiano è colpa degli evasori

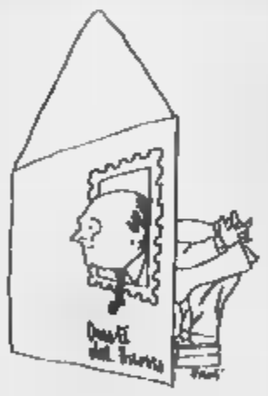

EGREGIO signor Del Buono, due notizie trasmesse quest'oggi dalla tv mi hanno indotto a indirizzarle questa lettera. Si tratta di due notizie che non hanno apparentemente nulla da vedere fra loro, ma nelle quali mi è sembrato di trovare un punto d'incontro. La prima riguarda il Volontariato, argomento proposto per il tema d'italiano all'esame di maturità e la seconda l'ammonimento dato al nostro Paese in tema di fisco dal Fondo Monetario Internazionale.

Se questa mattina io mi fossi trovato impegnato nella maturità ed avessi scelto l'argomento Volontariato avrei esordito così: «Il Volontariato in un Paese dà l'esatta misura del grado di civiltà o inciviltà di quel Paese». In un Paese civile il Volontariato serve a dare il companatico a chi ha già il pane; in uno incivile a dare il pane a chi ne è privo. Il pane, cioè lo stretto necessario, deve fornirlo la società attraverso le autorità dello Stato, che è in grado di adempiere pienamente a questo compito solo se dispone di risorse finanziarie adeguate. E per il nostro, oberato da un deficit di ben 2,3 milioni di miliardi, questo è chiaramente un compito fuori della sua portata. La causa prima di questo Volontariato, di per sé così meritevolmente attivo - almeno a quanto mi risulta - nel nostro Paese, è da ribaltare su chi è il maggior responsabile di quell'astronomico buco, cioè, senza dubbio alcuno sugli evasori fiscali e su coloro che, tollerandoli, li hanno incoraggiati. E' pertanto inutile che il Fondo di cui sopra, o chi per esso, invii ammonimenti a destra e a manca, ignorando quell'autentico Pozzo di San Patrizio rappresentato da quel forte perpetrato all'apparenza ai danni dello Stato, ma, nella sostanza, ai danni di tutti i cittadini. E non io a inventarmi le migliaia di evasori fiscali, anche totali e le decine di migliaia di miliardi sottratti alle casse dello Stato, anno dopo anno, puntualmente riportate dagli organi d'informazione. Per concludere, una domanda che penso tagli la testa al toro. Come ci troveremmo noi nei confronti di quell'euro, del quale ci piace tanto riempirci la bocca, se il nostro deficit fosse solo di 1 milione di miliardi?

ing. **Giovanni Bordoni**, Torino

MA quando mai, gentile ingegnere Bordoni, quando mai...

del

disciplina francese

La sinistra in Francia è più forte che in Italia perché ha più «disciplina repubblicana»: se un socialista è in ballottaggio con un candidato di destra viene votato dall'elettorato di sinistra e inversamente. Questa opzione si estende anche alla destra repubblicana, per cui un candidato socialista o comunista in ballottaggio con un candidato di estrema destra razzista viene votato da numerosi elettori di destra.

Alberto Cabella
Torre Pellice

Nella propria terra si ha il coraggio

Era molto commovente il canto del Papa. Ha cantato coi polacchi in Polonia, in momenti penosi per lui, come il più semplice degli uomini per ritrovare pace, forza, gioia dai suoi legami, da profondi sentimenti individuali e dai ricordi della sua vita trascorsa là. Un canto inspiegabile a chi non ha mai lasciato la propria terra.

Elena Galanos Borra

La Bonino è una delusione

Ero stufo di esser preso per i fondelli dai soliti partiti e non volevo andare a votare, poi mi sono lasciato convincere da un'amica e così ho votato la Bonino. Eravamo in tanti a pensarla così. Ora dopo le conferenze stampa di Emma Bonino che più che conferenze mi sembrano roba da mercato delle vacche vorrei non averle dato il mio voto. E più disgustosa ancora è la spocchia della signora Emma: vi do sette giorni per pensarci sopra. E peggio ancora D'Alema che ha già barattato un posticino a Bruxelles. Vorrei chiedere: dov'è la forza radicale in Parlamento, Regioni e Comuni? La prossima volta andrò a votare e certamente non per Bonino, Pannella e radicali.

Ezio Colombo, Genova

Trapianti, a pazienti e familiari

In risposta alla lettera della signora Anna Bissacco del 18 giugno segnalo che da anni mettiamo a disposizione un servizio di assistenza psicologica per i pazienti trapiantati e per i familiari dei donatori. L'iniziativa, non prevista - è vero - dal Servizio Sanitario Nazionale, ci è parsa un atto doveroso di civiltà: non ignorare i familiari dei donatori di organi e il valore sociale del loro comportamento. Inviamo una lettera a tutti i familiari dei donatori che ci vengono segnalati (verosimilmente questo non è avvenuto per la signora Anna Bissacco). Ma anche ci è parso opportuno, oltre che civile, essere punto di riferimento per le famiglie dei donatori nell'ambito più assoluto rispetto dell'anonimato dei pazienti.

Giorgio Lovera, Torino
Centro di Riferimento Regionale per i trapianti
Ospedale S. Giovanni Battista

LE LETTERE VANNO INVIATE A: LA STAMPA VIA MARENCO 32, 10126 TORINO. FAX: 011-6568924. E-MAIL: lettere@lastampa.it

REDAZIONE TIPOGRAFIA
10126 Torino, via Marenco 32, tel. 011/6568111, fax 011/655306; Roma, via Barberini 50, tel. 06/47661, fax 06/4880390/4744885; Milano, piazza Cavour 2, tel. 02/763181, fax 02/780049. Internet: www.lastampa.it
ABBONAMENTI
10121 Torino, via Roma 80, tel. 011/563881, fax 011/5627950. Italia 6 numeri (c.c.p. 950105) consegna dec. posta ord. L. 300.000 (€ 154,94); sostenit. L. 577.000 (€ 349,64); sostenitore L. 3.000.000 (€ 1.549). La Stampa (Usps 684-900) published daily in Turin Italy. $ 1ha 600 yearly. Periodicals postage paid at L.I.C. New York and address mailing offices. Send address changes to La Stampa c/o speedimail Inc. Inc - 3502 48th avenue - L.I.C. NY 11101-2421.

SERVIZIO ABBONAMENTI
Abbonamento annuale 4 giorni: € 206,00 (£ 150,06) (L. 1000 a copia € 0,51).
Per sottoscrivere l'abbonamento inviare la richiesta tramite numero 5627950, tramite Posta indirizzando a: La Stampa, via Roma 80, 10121 Torino; per telefono (indicando: Cognome, Nome, Indirizzo, Cap, Telefono). Forme di pagamento: conto corrente postale 950105, bonifico bancario sul conto n. 13041 della Istituto Bancario S. Paolo di Torino, Carta di Credito (telefonando al n. verde 167-[illegible] direttamente presso gli sportelli Salone La Stampa, via Roma 80, Torino.
Ufficio abbonamenti tel. 011/56381, fax 011/5627950. E-mail: abbonamenti@lastampa.it

CONCESSIONARIA PUBBLICITA' Publikompass Spa. Direzione: Milano 20123 v. G. Carducci 29, tel. 02/24424.611, fax 02/24434.490. Torino 10126 c. M. d'Azeglio 60, tel. 011/6663.211, fax 011/6663.208. Alessandria 15675, tel. 080/5485111. Bologna v. Amendola 13, tel. 051/255952. Padova v. Gattamelata 108, tel. 049/8073144. Catania c. Sicilia 219/A, tel. 095/7306311. Firenze v. Don Minzoni 46, tel. 055/567192. Genova v. C.R. Cavour 1/14, tel. 010/540184. Palermo v. Lincoln 19, tel. 091/6229100. Roma v. Settembrini 86, tel. 06/420291, fax 06/4201464.

NUOVA APERTURA

AUTOMAR

di Cavagliato

NUOVA APERTURA

TORINO ZONA NORD VIA PERUGIA, 28

CONCESSIONARIO HYUNDAI

TORINO ZONA NORD VIA PERUGIA, 28

ATOS 1000

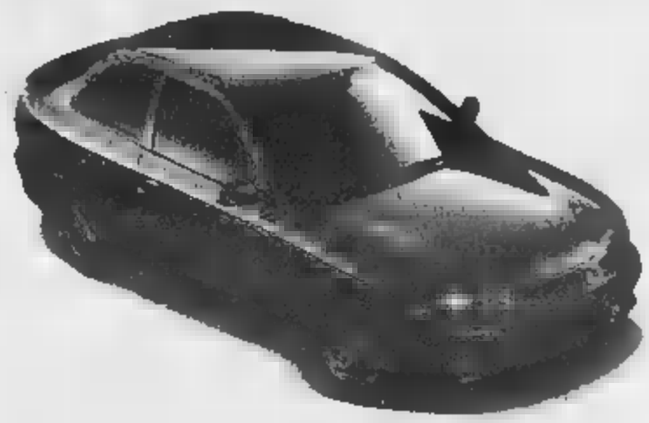

ACCENT 1,3

A Torino, nella nostra filiale di via Perugia 28, è in esposizione l'intera gamma di veicoli commerciali.

H1-VAN

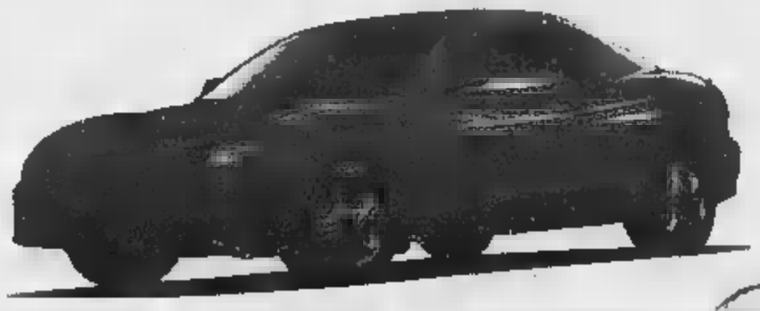

COUPE

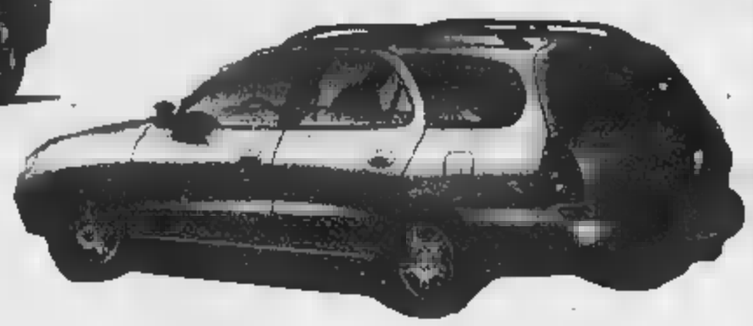

H100-VAN

Sconti fino a lire 4.000.000 se rottami il tuo usato non omologato

oppure

finanziamento fino a lire 30.000.000 tasso fisso se non hai un'auto da rottamare.

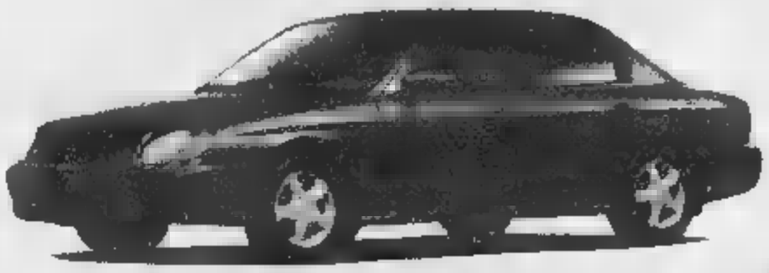

SONICA 2,0 i

LANTRA 1,5 - 1,6 - 2,0 B 1,9 D

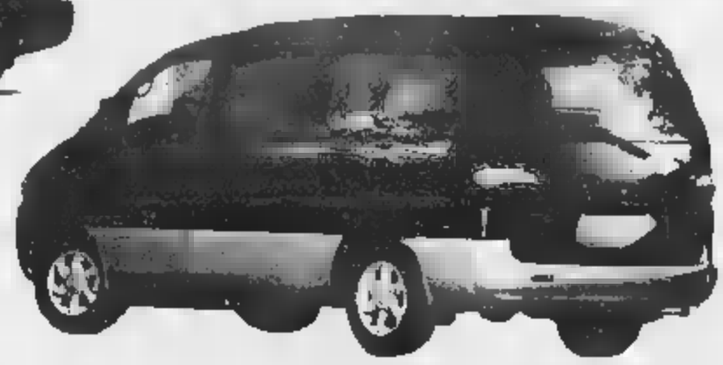

H-1 2,5 TD

GALLOPER 2,5 TD

SANTAMO 2,000

HYUNDAI

AGEVOLAZIONI PER PROFESSIONISTI - COMMERCIANTI - ARTIGIANI - DIPENDENTI

SEDE
VIA TUNISI, 50 - TORINO
TEL. 011 3040084

FILIALE
VIA PERUGIA, 28 - TORINO
TEL. 011 2475252
011 2406147

CENTRO USATO
CORSO FRANCIA, 94 - COLLEGNO
TEL. 011 4037700

ASSISTENZA E RICAMBI
VIA SPAVENTA, 10 - TORINO
TEL. 011 3194361

LIDL è conveniente!

Approfittatene ora

2.990*

2.990*

1.900*

11.900*

St. Dal 1836

feta fatte: vaccine 2.490

PHILIPS Satinelle

- **Per eliminare i peli superflui in modo semplice e rapido,**
- colore celeste,
- dim.: 20 x 19 x 6,5 cm.

Contenuto in una morbida custodia

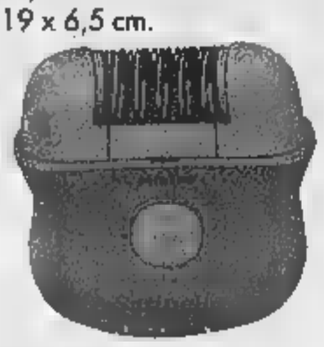

Garanzia SOLDI RIMBORSATI!

1 anno garanzia

69.900*

Con spazzolino per la pulizia della testina

T-shirt da bambina

- 100% Cotone,
- costruzione single jersey,
- con 3 bottoncini colorati sul davanti,
- a tinta unita,
- colori: rosa, blu e giallo intenso,
- misure: 116 - 152 cm.

4.990*

Senza maniche

Completo sportivo da donna

- 95% cotone, 5% elastan,
- **top** con striscia laterale e taglio a boxer sulla schiena,
- **pantaloncini** con elastico in vita e striscia laterale,
- taglie: S - L

17.900*

Colore nero

Completo intimo

- **Top con spalline regolabili e ricamo a fiorellini sul davanti,**
- culotte con elastico in vita,
- diversi colori,
- taglie: S - L

19.900*

Coppetta e culotte

Ciabatte con zeppa

- **Tomaia e fodera: PU,**
- **suola: EVA,**
- colori: blu, bianco e nero,
- misure: 36 - 40

7.490*

Zeppa h. 70 mm.

Ciabatte da mare

- **Tomaia e fodera: PU,**
- **suola: EVA,**
- con chiusura a strappo regolabile,
- colori: rosso e celeste,
- misure: 36 - 43

4.490*

Unisex

Piante

Calla

9.990*

Al pezzo

Addobbi per le feste

Per colorare e dare vivacità all'ambiente, diversi oggetti: lanterna, ghirlanda, bombe d'acqua, trombette e pallancini

1.990*

Alla confezione

Piscina gonfiabile per bambini

- **In PVC spess. 0,2 mm.,**
- fondo ca. 120 cm.,
- corpo in tinta unita,
- con 3 anelli con stampa a 4 colori

15.900*

In 3 diversi motivi

43 cm.

ø 140 cm.

Tenda a forma di conchiglia

- **In nylon privo azotate,**
- colore: blu, bianco e viola

29.900*

120 cm.

115 cm.

260 cm.

Garanzia SOLDI RIMBORSATI!

Con 4 tasche

Supporti in fibra di vetro

Idrorepellente

Con parti in rete

Animali gonfiabili per il mare

- **In PVC spess. 0,3 mm.,**
- 2 camere d'aria con valvole di sicurezza,
- con set di riparazione

Con maniglie

14.900*

A forma di coccodrillo, foca e balena

3 Dimensioni: 175 x 117 cm., 160 x 95 cm., 185 x 120 cm.

Puzzle per bambini

- **Con soggetto raffigurante orsetti,**
- 4 diversi motivi,
- dim.: 25 x 14 x 4 cm.

9.990*

36 pezzi

IN LEGNO

Ventilatore da tavolo

- **In PP,**
- **230 V, 50 Hz, 45 W,**
- cavo lungo 160 cm.,
- **oscilla 90°,**
- diametro 30 cm.

29.900*

A 3 diverse velocità

Garanzia SOLDI RIMBORSATI!

Testa regolabile in verticale

TRONIC

Dipingere seguendo i numeri

9.990*

Diversi soggetti

Set costituito da:
1 cartone tela pittura, 10 colori in acrilico, 1 pennello n. 3,
dim.: 41 x 33 x 2,5 cm.

Teiera refrigerante

- **In vetro borosilicato e PVC per alimenti, di colore blu,**
- setaccio per il tè in plastica blu,
- contenitore per il ghiaccio in vetro,
- adatta per forno a microonde e al lavaggio in lavastoviglie

8.990*

Capacità: 1,5 l.

SIMAX HEAT RESISTANT

Pentola in acciaio inox 18/10

- Manici in acciaio,
- con forellino per fuoriuscita del vapore,
- capacità 2,5 l.,
- diametro: 18 cm.,
- h. 10,3 cm.

14.900*

Coperchio in vetro

Tartaruga giocattolo

- In ABS,
- **muove testa e zampe,**
- funzionamento a batteria (non inclusa),
- dim.: 14 x 7 x 17 cm.

7.490*

EMC tested

Brocca con coperchio

In PS, brocca trasparente con coperchio e manico colorato

5.990*

Ideale per conservare sughi sottovuoto

Spina per barilotto di birra

In PE, PP, adatto per alimenti, supporto per aprire in acciaio, indicata per barilotti da 5 l., con 2 piedini, colori: rosso e nero

1.

Walt Disney's

Set bicchieri 3 pz.

3 allegri motivi:
La carica dei 101,
Il re leone,
Il libro della giungla

2.990*

In vetro

Boccale da birra

In vetro trasparente, adatto al lavaggio in lavastoviglie

4.990*

Capacità 1 l.

Fermabagagli

In PP e gomma, lungh. 100 cm., ø 16 mm,

Con 8 braccia e 8 ganci

7.990*

Moulinex Trituttoinox

Garanzia SOLDI RIMBORSATI!

- **Potenza: 260 W,**
- **capacità: 100 gr.,**
- con avvolgicavo,
- colore bianco

Dim.: 13 x 13 x 21 cm.

Coperchio di sicurezza/dosatore

Adatto per essere portato anche in tavola

39.900*

1 anno di garanzia

KombiBox Portabiancheria con coperchio

- In polipropilene,
- colori: blu e rosso

12.900*

Coperchio basculante

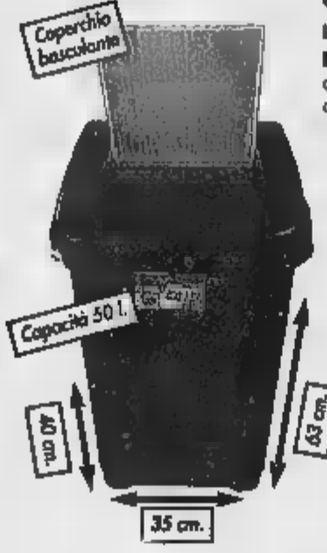

Capacità 50 l.

40 cm.

63 cm.

35 cm.

Scolaverdure plast team

In PP,
colori: bianca, blu e verde

2.490*

Di forma rotonda

Contenitore per spaghetti

- Trasparente,
- con coperchio colorato,
- colori: bianco e blu

3.990*

Conserva sottovuoto

Clip con magnete

In PVC, colore bianco, conf. da 2: misura media, conf. da 3: misura piccola

2.490*

Album per foto

Contenuti in una scatola decorata, ogni album può contenere fino a 100 foto in formato 10 x 15 cm., dim.: 29,5 x 10 x 16,5 cm.

9.790*

2 Diversi motivi

Rilegati

Portaspezie

In legno di pino non trattato, colori: naturale o marrone, dim.: 30 x 5,5 x 26 cm.

11.

Con 12 vasetti di spezie diverse

IN LEGNO

Carotti strips

Idrorepellenti

In tessuto elastico con tampone assorbente non aderente, formato classico color pelle, formato junior color arancio e giallo con stampe variopinte, 10 pz. confezionati singolarmente

1.490* Formato junior

1.990* Formato classico

LIDL

* PRODOTTO DISPONIBILE NEI PUNTI VENDITA CON RELATIVA AUTORIZZAZIONE DALL'1/07/99 AL 7/07/99 FINO AD ESAURIMENTO SCORTE. / TUTTI I PREZZI SONO VALIDI SALVO ERRORI ED OMISSIONI. TUTTE LE IMMAGINI HANNO VALORE PURAMENTE ILLUSTRATIVO. VALIDO SOLO PER QUANTITATIVI AD USO FAMILIARE

LIDL Melegnano. Per conoscere il nostro punto vendita più vicino telefonate numero verde 02/98231680

Presentata a Firenze la «Tabula Cortonensis», la più lunga iscrizione venuta alla luce nel '900

Sette pezzi di bronzo, l'ultimo giallo etrusco

Una chiave per leggere l'antica lingua?

Vincenzo Tassandori
inviato a FIRENZE

LO sapeva lui e lo sapeva l'altro che quel fagotto in carta [illegible] pacchi legato [illegible] lo spago conteneva un tesoro. Lui aveva preso a esaminarne il contenuto, [illegible] era tolto le spesse lenti da miope e lo aveva avvicinato agli occhi. Con le dita ne [illegible] la superficie, seguiva le cavità delle lettere. [illegible] il cuore aveva cominciato a battergli forte. Quel tesoro [illegible] parti di una tavoletta [illegible] bronzo con la più lunga iscrizione etrusca venuta [illegible] luce nel XX secolo. Francesco Nicosia, soprintendente alle antichità per l'Etruria, avrebbe avuto voglia [illegible] urlare. Ma guardava l'altro e taceva. Quello, un carpentiere calabrese, trasferito [illegible] anni [illegible] Cortona, dunque nel cuore dell'antica Etruria, sorrideva appena perché aveva capito che quei frammenti non avevano prezzo e il premio di rinvenimento che reclamava sarebbe stato alto, chissà, forse la cifra avrebbe avuto nove zeri.

L'ottobre del 1992, terzo lunedì del mese. Ieri, all'Accademia toscana di Scienze e Lettere «La Colombaria» la tavoletta ormai battezzata *Tabula Cortonensis* è stata ufficialmente presentata. O meglio, l'originale è rimasto nel sancta sanctorum del museo archeologico e in pubblico è stata mostrata una copia di gesso, andata subito in frantumi, quasi a testimoniare quanto sia ardua la strada per arrivare al passato. E poiché il tempo degli archeologi non è uguale a quello dei burocrati, Nicosia si lamenta: «Sono stato pressato a esporre questa scoperta. Ritenevo doveroso aspettare ancora, perché la parte mancante della tavoletta [illegible] quello che di certo c'era insieme ora non [illegible] ritroveremo più». Il suo sospetto è che il tesoro fosse molto più grande. L'altro aveva telefonato un venerdì sera, [illegible] soprintendenza, asserendo di avere «una cosa da consegnare». E intendeva farlo davanti [illegible] carabinieri [illegible] il soprintendente. Così l'incontro [illegible] avvenuto nella caserma. Il carpentiere aveva assicurato di aver rinvenuto le sette parti della tavola [illegible] un cantiere: «Ho tenuto questa roba un paio di giorni, poi l'ho lavata con uno spazzolino da denti...». Nicosia gli aveva ordinato: «Fammeli vedere, i tuoi denti». E l'altro aveva sorriso.

Ma dal terreno indicato, a palmo a palmo setacciato dagli archeologi, non uscì niente. «E non era un oggetto che potesse saltar fuori da una necropoli, quella tavoletta: il testo parla di un atto, forse pubblico, o di una transazione che coinvolge almeno due nuclei familiari importanti». Per questo il carpentiere non era stato creduto, ed era finito [illegible] processo per furto, poi assolto. Ma l'ipotesi del premio era sfumata. «Certo, [illegible] un calabrese coperto da toscanità, dice ora Nicosia che ricorda di esser siciliano.

Eppure, è davvero un tesoro inestimabile questa iscrizione fatta seguendo la tecnica della fusione, perché forse era [illegible] cosa da conservare negli anni. Poi, quando venne ritenuta superata, la spezzarono. Ma anziché gettarla via la riposero, com'era costume. E' [illegible] testo [illegible] lingua etrusca più ampio dopo quello segnato sulle lastre che avvolgono la cosiddetta «mummia di Zagabria» e quello sulla «tégola di Capua»: entrambi scoperti nell'800, tuttora si trovano all'estero. Nella *Tabula Cortonensis* le righe sono in totale 40: 8 sulla facciata, il resto sul rovescio. Per anni, con amore straordinario, quelle parole son state studiate da Luciano Agostiniani, ordinario di glottologia all'Università di Perugia. E ieri, quando sottolineava [illegible] il testo, risalente al III-II secolo a.C., contenga «ben 60 unità lessicali, e 27 delle parole presenti son qui registrate per la p[illegible] volta», allo studioso brillavano gli occhi.

Se non è il verbale di una transazione, forse [illegible] tratta di qualcosa di ancora più importante che in ogni modo coinvolge numerose famiglie, alcune evidentemente illustri come Petru Scevas e la Gens dei Cusu Larisalisa. Certe parti appaiono più comprensibili: la formula di datazione, per dire, corrisponde [illegible] quella [illegible] che fu riferimento [illegible] consoli; e poi c'è il [illegible] non dubbio a chi abbia redatto il documento. In quello che è indicato come «lato A» almeno tre righe sono state tradotte: «Sotto la magistratura di Larth Cusu, figlio della Titinei e di Laris Salini, figlio di Aule ...». Sul retro, fra la 17ª e la 20ª riga: «Arntlei, moglie di Petru...» e «questo scritto è stato scritto dallo "sparza" Sazle, quello che è nel thuch ...». Testo ermetico, insomma, che non pure possa essere usato come chiave per aprire il forziere della lingua etrusca. Anche se qualche passo, nel lungo percorso che ancora attende gli studiosi, l'ha pur fatto compiere. Gli studiosi in ogni modo vedono connessioni con una lamina di bronzo trovata a Torquinia: ma anch'essa difende con tenacia il mistero della lingua. Altri punti di riferimento con l'iscrizione dell'Ipogeo [illegible] San Manno, con quelle di Melone del Sodo Uno e del cippo di Perugia.

«Tutto si è dovuto fare troppo in fretta», ripete con tono carico di collera Nicosia, oggi ispettore centrale del ministero per i Beni culturali. «In quel fagotto c'erano anche basi di bronzetti e frammenti di vaso. La tavola, poi, era [illegible] spezzata in otto parti: dunque ne manca una, quella in fondo a destra. Dov'è finita? A che cosa è servita? Soprattutto, dove l'hanno trovata, questa tavoletta? Individuare quel sito equivarrebbe a trovare un tesoro straordinario. Ma ormai è tardi».

Il lato A e (sopra) il lato B della Tabula Cortonensis con i brani di iscrizione decifrati e interpretati dal glottologo Luciano Agostiniani (nella foto sotto, a destra, con Francesco Nicosia davanti al reperto)

Un tesoro archeologico consegnato sette anni fa da un carpentiere calabrese che non chiarì mai come se lo fosse procurato Ma i frammenti mancanti e ciò che lo accompagnava sono andati perduti

[illegible]

FATTI [illegible]

[illegible] D'Annunzio della [illegible]

FORTE DEI MARMI. Con due mostre dedicate a Emilio Giannelli e a «D'Annunzio in caricatura» si inaugura sabato al Museo della [illegible] della caricatura il Festival internazionale della satira 1999. Le rassegne resteranno aperte fino all'8 agosto, per poi lasciare spazio a una personale del grande disegnatore americano David Levine e a una panoramica dei satirici di fronte al dramma della guerra nei Balcani.

Attori e registi contro il vescovo di Todi

ROMA. Attori, autori e registi che hanno partecipato alle ultime edizioni del Festival di Todi respingo[illegible] [illegible] accuse di [illegible] livello drammaturgico [illegible] interpretativo, insistito su temi accattivanti e di facile presa» con cui la commissione ministeriale per la prosa ha deciso di cancellare la manifestazione. In un incontro stampa - a [illegible] hanno preso parte, fra gli altri, i commediografi Riccardo Reim e Duccio Camerini, il regista Pino Quartullo, l'attrice Maria Rosario Omaggio - h[illegible]no spiega[illegible] di [illegible] «offesi in particolar modo per [illegible] pretestuosità dell'omelia pronunciata dal [illegible] di Todi l'8 settembre 1998 in cui [illegible] si [illegible] di vilipendio della religione per i contenuti blasfemi di diverse rappresentazioni». Una polemica, sostengono, che ha il fine di screditare la manifestazione ideata e diretta da Silvano Spada per far posto [illegible] un'altra dello stesso tipo che sta nascendo in questi giorni. [Ansa]

Sabato a Ventimiglia i premi Hanbury

VENTIMIGLIA. Si svolgerà sabato pomeriggio, presso la Villa dei Giardini botanici Hanbury, alla Mortola, [illegible] cerimonia conclusiva del VII Premio Hanbury, nato per promuovere la cultura dei fiori e del paesaggio. La giuria, presieduta [illegible] da Marella Agnelli e composta fra gli altri da Francesco Biamonti, Paolo Mauri, Nico Orengo, Ippolito Pizzetti, ha scelto Giorgio Bertone per *Lo sguardo escluso* (ed. Interlinea). Vincenzo Cazzato e l'Ufficio studi [illegible] ministero per i Beni culturali per il *La Memoria, il Tempo, la Storia nel giardino italiano fra '800 e '900* (Istituto Poligrafico e Zecca dello Stato) [illegible] Carlo Avataneo per il volume fotografico *Il parco reale di Racconigi* (Astegiano editore).

1999. **tutto**libri cambia.
Nasce

ttL

Si chiama ttL, ed è il nuovo supplemento de La Stampa. Per chi legge, naviga tra isole o su Internet, cerca un sapore autentico in un museo o in un'antica osteria. ttL: nuova grafica, nuove idee, nuovi autori. 12 pagine a colori. Amadeus e Nintendo 64. I libri di ttL e il tempo libero di ttL. Manoscritti, videocassette, computer, pinacoteche, concerti, oggetti. Opinioni, suggerimenti, firme: Tornabuoni, Altan, Orengo, Raspelli, Petrini, Del Buono, Maggiani, Rodotà. E il primo giallo dell'anno. Un mistero siglato Georges Simenon. ttL: da sabato La Stampa vi dà ancora di più.

Nuovo. Dal 3 luglio, ogni sabato in edicola con **LA STAMPA**

tuttoLibritempoLibero

DOLCE & GABBANA
Cravatte

Il regista in tournée con la sua band «No-Smoking», ha suonato ieri sera a Collegno

Il regista-musicista jugoslavo Emir Kusturica ieri mentre prova il concerto con gli uomini della sua band «No-smoking». Nel cinema ha rappresentato la vita dei gitani. Ma ieri non è andato, come aveva promesso, al campo dell'Arrivore, dove vivono i Rom di Torino

KUSTURICA *snobba gli zingari*

Il cineasta serbo, che ha sempre raccontato il mondo dei gitani, ha disertato la festa dei Rom

«Ho molto amato i nomadi: quando loro sono in pericolo, come adesso nei Balcani, è un brutto segno per l'umanità»

Mario Baudino

TORINO

Un suono serbo con le trombe zingare, i violini, le fisarmoniche e un inconfondibile tempo di marcia, battuto sui due quarti anziché sui quattro del rock: questa è la «Unca-unca», pronuncia unza-unza, che Emir Kusturica porta in giro per una lunghissima tournée con 16 concerti in Italia e tre in Portogallo. Il regista lascia la macchina da presa e impugna il basso per trasformarsi in orchestrale, con il complesso dei «No-Smoking», ma anche, com'è avvenuto ieri sera al concerto organizzato dal «Festival Pellerossa» nell'ex ospedale psichiatrico di Collegno, per spiegare questa musica balcanica a chi ancora non l'abbia conosciuta attraverso i suoi film.

Musica zingara senza zingari. Kusturica aveva annunciato che nel pomeriggio sarebbe stato con Paolo Rossi al campo nomadi dell'Arrivore, a festeggiare con i Rom la fine dei bombardamenti in Kosovo. Le lunghe prove sotto un sole a picco, che si sono protratte oltre al previsto, hanno provocato il fatale forfait, con promessa di andare al campo oggi, «per un caffè», e invito a una delegazione di nomadi, dieci per l'esattezza, ad essere presenti sotto il palco nella nottata del concerto.

Snobbati, insomma. Ma a causa di forza maggiore, ribadisce il regista del «Tempo dei gitani» e di «Underground». Perchè per lui il rapporto con gli zingari, dice, è vissuto ed è fondamentale anche e soprattutto dal punto di vista creativo.

«Ho preso il mondo dei gitani e ne ho fatto una sorta di realismo magico. Lo so, possono far paura: ma solo all'idiota medio della bassa classe media. Quello che ha bisogno di qualcuno con un livello sociale inferiore al suo». Forse nei Balcani è diverso. «Ci sono 450 mila zingari in Jugoslavia, che cantano, suonano, difendono la loro cultura. Ma non stanno in paradiso: se sei un cantante va tutto bene, in caso contario no».

E lei ha cominciato a conoscerli? è vissuto con loro, fianco a fianco, da quando ero piccolo, e li ho sempre invidiati perché potevano fare cose che a me, costretto ad andare a scuola, erano impedite. E poi sono sempre stato colpito dalla loro capacità di vita spirituale, dalla loro cultura che è soprattutto musica. E in quella musica bellezza e libertà hanno un posto speciale».

Il pulmann che riporta in albergo il complesso musicale, per un breve riposo in attesa del concerto, il regista si rilassa e si infervora. Quella è la «sua» vecchia band, nata a Sarajevo nei primi Anni 80, cui si era unito nell'86 quando il gruppo era in difficoltà, anche per ragioni politiche. «Sono io che ho insistito perché si tornasse ai due quarti dell'Unca-unca. Nella musica gitana c'è tutto quel che mi interessa, anche come regista. Ci sono già gli elementi del cinema. Anzi per me il film dev'essere strutturato sulla musica, il regista è compositore, ogni tanto chiude gli occhi e ascolta. Per fare il mio mestiere ci vuole orecchio».

E' per questo che i suoi film sono così a piacere sia nel festival sia nelle sale, ai normali spettatori?

«Il mio scopo non è il grande pubblico, io come regista ho obbiettivi estetici. Il risultato poi è che la gente viene a vederli. Bene, non l'avevo pianificato, ma mi sembra che sia una strada da seguire».

Ora, comunque, è lontano dalla macchina da presa. E adora andare in tournée come musicista, dice, perché è l'unico caso in cui non si sente carico di responsabilità, insomma non è il capo, è un session-man felice anche se non certo sconosciuto. Parla di felicità, bellezza, libertà: ma che senso hanno oggi, e qui?

Sulle coste pugliesi sono appena arrivati i primi 500 profughi gitani dal Kosovo, avanguardia di una comunità minacciata dagli albanesi perché ritenuta colpevole d'aver aiutato i serbi nella pulizia etnica.

«Quando gli zingari sono in pericolo, è un brutto segno per il mondo. E' un brutto segno anche quando i serbi scappano dalle loro case...»

Però la tragedia del Kosovo non può essere ridotta a questi soli aspetti, purtroppo.

«Guardi, è ovvio che qualsiasi persona normale sia contro la pulizia etnica. Io dico però: bisogna essere contro tutte le pulizie etniche. Anche 350 mila serbi hanno dovuto lasciare la Croazia, e non ne parla nessuno. E poi la storia insegna che le cose, nei Balcani, cambiano molto poco».

Lei quindi non crede troppo alle speranze di pace?

«Finora nei Balcani i piccoli Stati non hanno mai deciso nulla. Dalla prima guerra mondiale fino agli accordi di Dayton, sono state le grandi potenze a decidere. E noi abbiamo goduto di una condizione privilegiata sotto Tito a causa della guerra fredda. Questa cui assistiamo è la vera fine della guerra fredda... o forse l'inizio di una nuova».

Non basta il «passo indietro» che molti, in Serbia, chiedono a Milosevic?

«Milosevic è stato definito persino un moderato, sulla Cnn, dal presidente americano. Figuriamoci gli altri. In realtà paghiamo il titoismo, che ha posto le premesse per quel che sarebbe poi avvenuto, per esempio esaltando l'importanza dell'esercito. Ora il problema vero è vedere quale potere politico si affermerà».

Ma allora come si esce da questa crisi? Kusturica ci guarda con un'espressione sorpresa, vagamente beffarda.

«Chissà, forse producendone un'altra».

Film sugli immigrati

Carlo Freccero polemizza con Bellocchio

ROMA

Prende il via stasera, su Raidue, in seconda serata, una breve collana di quattro film dal titolo «Un altro paese nei miei occhi» dedicata a quelli che sono arrivati in Italia dal Magreb e dall'Africa nera, dalla Bosnia come dalla Palestina ma che non pochi non vogliono fare della nostra terra la loro patria. Il ciclo, coordinato da Marco Bellocchio, è fatto di quattro film: «Di cielo in cielo» di Roberto Giannarelli e Renata Crea, «L'albero dei destini sospesi» di Rachid Benhadj, «Torino boys» di Marco e Antonio Manetti, «L'appartamento» di Francesca Pirani. I film sono girati con occhio cinematografico e stile, raccontano storie dure e secche, ma hanno un ritmo che richiede grande attenzione perché poco somiglia a quello della fiction corrente. Per di più a ordinare questa «collana» fu, più di tre anni fa, Gianpaolo Sodano, allora mega-dirigente della Rai, quindi Carlo Freccero, attuale direttore di Raidue, se l'è trovata in programmazione senza aver potuto partecipare alla sua attuazione. Da qui una polemica. Marco Bellocchio ha accusato la seconda rete di scarso coraggio, sia per averla tenuta nel cassetto per oltre due anni, sia per aver deciso di metterla in onda in una seconda serata estiva, per di più senza un lancio adeguato. L'accusa, però, non è andata giù a Freccero che ha rinfacciato a Bellocchio di non aver girato almeno uno dei quattro titoli per «rinforzare» la rete. «Mi irrita che la mia rete venga messa sotto processo quando è quella che fa le scelte più ardite. Se i registi italiani fossero più erotici e meno anoressici sarebbe tutto più facile. Per questa serie, purtroppo, non potevo fare altro, visto che per l'intera stagione sono stato "bloccato" da Gad Lerner». Freccero non ha risparmiato una punzecchiatura a Bellocchio: «Sei stato grande, soprattutto nella prima parte della tua carriera artistica. L'incontro con lo psicoanalista Fagioli ha appesantito il tuo talento».

«Non si poteva andare allo nove», hanno obiettato gli autori, «considerato che i nostri film al festival di Locarno come a quello di Venezia sono stati accolti benissimo?». «No, non si poteva perché un eventuale basso ascolto avrebbe impedito l'ideazione di qualunque altro esperimento».

Il caso di «Un altro paese nei miei occhi» è diventato, quindi, l'occasione per discutere, una volta, su come sia difficile, forse addirittura impossibile, il matrimonio tra cinema e tv. Conversazione alta e conversazione bassa con scambio di battute fra i due contendenti. «Era più facile lavorare vent'anni fa», ha detto Bellocchio citando «Padre padrone» dei Taviani prodotto dalla Rai, ma è stato smentito dall'elenco di opere giovanili fatte oggi dalla tv pubblica. E Freccero: «Finchè non ha incontrato lo psicoanalista Fagioli i film di Bellocchio erano erano dei capolavori. Dopo non più». [si, ro.]

Ma Paolo Rossi è arrivato puntuale

In favore di quel campo si era battuto cinque anni fa

Per Paolo Rossi striscioni di benvenuto e un'orchestrina sotto un gazebo: gli zingari del campo dell'Arrivore lo hanno festeggiato come un amico

TORINO

Gli striscioni di benvenuto garrivano al vento, per via dell'afa, ma erano pronti festosi al campo nomadi di strada dell'Arrivore, in di Emir Kusturica e Paolo Rossi. Penzolavano dalla struttura in muratura di una vecchia fabbrica che domina la zona, insieme a manifesti d'ogni tipo. Ripetevano i loro «benevenuto» e «benvenuti» in varie declinazioni e grafie, mentre sotto un gazebo con pali dorati suonava l'orchestrina. Ma il regista è arrivato. Non l'ha fatta, ha mandato a dire che delegazione di Rom era invitata al concerto, dieci persone, e che si sarebbe sistemata proprio il palco. E, inoltre, che si sarebbe trovato certo il modo di dire qualcosa in pubblico.

E' stata una delusione epocale: l'unico regista che ha trasformato la cultura zingara qualcosa che si guarda diffidenza e molto spesso con un razzismo anche esplicito in un mondo colorato, affascinante pieno di musica, avrebbe potuto con la presenza dare ai Rom di Torino la possibilità una rivincita morale.

Ma è stato un forfait definitivo. fatto sapere che lui, al campo, sarebbe venuto l'indomani, cioé oggi, giovedì, a bere un caffè e fare quattro chiacchiera. Certo non sarà la stessa cosa. C'è una bella differenza tra una visita ufficiale di fronte alle autorità cittadine e all'opinione pubblica e un caffè tra quattro amici. Ma sotto i sorrisi d'ordinanza, la delusione dev'essere stata cocente, perché la festa già organizzata per la fine dei bombardamnenti in Kosovo in realtà era diventata nell'attesa la festa di Kusturica. Oltretutto, data la situazione dei gitani in quella terra, da questo punto vista c'era ben poco da festeggiare. Farlo col regista sarebbe stato diverso. Così una tavolata generosissima con polpetta, verdure ripiene, carni in umido una serie impressionante di specialità ha atteso invano, mentre a poco a poco i bambini le davano sempre meno cauti assalti. E i due responsabili dell'organizzazione, l'elegantissima signora Remzia vestita alla maniera tradizionale, e il signor Ramo, hanno dovuto far buon viso a cattivo gioco.

In realtà, una festa c'è poi stata lo stesso: perché comunque sia Paolo Rossi, l'altro ospite d'onore, è presentato puntualissimo. Per il cabarettista era un appuntamento cui si poteva mancare. Cinque anni fa aveva partecipato, sempre a Torino, a un concerto in favore dei campi nomadi, sollecitando interventi proprio per quello, piuttosto disastrato, dell'Arrivore. Ieri è venuto a vedere se le erano cambiate in meglio, prima di andare anche lui sul palco di Collegno per esibirsi con Kusturica. E insieme a lui c'era l'équipe di «Canto vivo», c'erano varie associazioni, c'era insomma tanta gente. Paolo Rossi ha portato i biglietti d'ingresso per il concerto, ha ballato, si è divertito. Mentre i Rom cominciavano a pensare alle tazzine del caffè.

Famiglia Cristiana scomunica la fiction tv

«Non racconta la gente comune né i valori della fede»

Elisabetta Gardini e Munafò replicano: «Critiche superficiali, i milioni di spettatori che la seguono dimostrano il contrario»

Nancy Brilli e Veronica Pivetti, due delle protagoniste della fortunata fiction Rai «Commesse», messe sotto accusa dal settimanale dei Paolini

ROMA

«Un medico in famiglia», «Una donna per Mazzo», «Linda e il brigadiere» e «Commesse», «Le dottoressa Giò», «Caro Maestro», gli sceneggiati della stagione appena conclusa, non sono piaciuti a «Famiglia cristiana». I Paolini, editori della rivista venduta in tutte le chiese italiane, esternano il proprio disappunto con un editoriale che appare sul prossimo numero del settimanale, dal titolo «Che Italia è questa!». Per non fare ulteriore propaganda, il direttore Franco Pierini ha deciso di non farne espressamente i titoli ma solo alluderne e di pubblicare fotografie prive di didascalie esplicative.

«Famiglia Cristiana» lamenta il fatto che dalla fiction è «esclusa la gente comune», è bandito ogni riferimento ai valori cattolici ampiamenti diffusi tra la popolazione italiana. «Chissà quando la tv avrà il coraggio del cinema, che tante volte ha saputo offrirci - senza rimetterci soldi - personaggi dimessi, facce di tutti i giorni, facce come quelle dei nostri dirimpettai», scrive la rivista. Viene stigmatizzata la scelta di realizzare sceneggiati con «commesse proiettate verso attività imprenditoriali di successo, avvocati di successo o di cause perse, una folla di medici dal volto umano, come non sempre troviamo nelle nostre corsie, ginecologhe impegnate nel soccorso alle gestanti come nella corsa all'audience, maestri di scuola che più paterni non si può».

«Famiglia cristiana» conclude la sconsolata analisi, augurandosi che «un giorno qualche produttore» si ricordi che «l'Italia è una nazione cattolica e le avventure televisive, con la loro vocazione al denaro facile e la disinvoltura morale, non trovano grande riscontro nelle famiglie che compongono il ceto medio e gli strati popolari». «Aspettiamo insomma, dal piccolo schermo, un quadro della società italiana - affermano i Paolini - quale realmente è, e nel quale ci si possa riconoscere».

Stefano Munafò, direttore di Raifiction, risponde alle critiche del settimanale: «Sono accuse lontanissime dalla realtà. Abbiamo tentato di raccontare persone comuni, persone come nome questo ha portato una grande identificazione del pubblico nelle nostre e di conseguenza un grande successo». «Sostenere che la fiction Rai non risponde ai valori religiosi è davvero singolare - continua Munafò -. Siamo quelli che da anni realizziamo una serie, "La Bibbia", che è la più grande coproduzione europea che sia mai stata girata. Per parlare di altre miniserie passate e future: da "Don Milani" a "Una vita di Gesù". Insomma, se c'è qualcuno che circuita la cultura cattolica nel mondo, questa è la Rai e non sempre Mediaset o Sat 2000, la tv dei vescovi».

Fatte queste precisazioni, Munafò aggiunge che la visuale cattolica non può essere quella esclusiva di Raiuno. «Non penso che il dovere del servizio pubblico sia quello di fare trasmissioni che rispondano esclusivamente al punto di vista cattolico - spiega -. Quando ci sono programmi che riguardano problemi di gente comune abbiamo il dovere di rispecchiare anche altri punti di vista perchè la società italiana è in parte cattolica ma anche laica. In questa pretesa di filtrare tutta la fiction secondo un'angolatura cattolica ci vedo un atteggiamento integralista».

«Critiche superficiali, ripetizione di luoghi comuni», Elisabetta Gardini, ginecologa della serie campione di ascolti «Una donna per amico», risponde con decisione alla critiche di «Famiglia Cristiana»: «Mi sembra curioso che il settimanale ci rimproveri di non rappresentare la gente comune - spiega l'attrice -. Da più parti è stato riconosciuto che alla base del successo delle fiction c'è stata la capacità di raccontare storie che ci riguardano. Se ti guardano 10 milioni di persone significa che un minimo di identificazione con il pubblico c'è stata. Del resto, medici, avvocati, poliziotti preti, particolare quest'ultimo sembra essere sfuggito a "Famiglia cristiana", non sono professioni comuni?».

Il conduttore non chiude la porta a Mediaset

Rai, Vespa è muro duro «Trattiamoci come Santoro»

ROMA

Bruno Vespa rivendica parità di trattamento con Michele Santoro. Se no, fa capire, potrebbe cedere al sempre più insistente «corteggiamento» di Mediaset, rimasta a corto di volti da «approfondimento». Il giornalista, che chiuderà due speciali (il 4 e l'11 luglio in seconda serata) la fortunata stagione di «Porta a Porta», si prepara ad affrontare la convivenza con «il figliol prodigo» Santoro mettendo i puntini sulle «i» con la rete ammiraglia di Viale Mazzini.

«Per come mi è stata spiegata, potrebbe essere una molto virtuosa, potremmo anche fare coppia ogni tanto. Il direttore mi ha dato la possibilità di scegliere ed io ho scelto la seconda serata ma mi è stato assicurato che "Porta a porta" curerà anche gli eventi di prima serata. Però - aggiunge contrariato - il mio contratto ancora non è stato firmato. Con altri la Rai è molto più sollecita».

E le avances di Mediaset? «Ci sono state e ci sono ancora replica Vespa - ma al momento non ho motivo per lasciare quella che considero la mia casa naturale. Però con Saccà, che è il papà di Santoro, sono stato chiaro...»

Così, «se il contratto verrà firmato», nella prossima stagione «Porta a porta» andrà in onda in seconda serata quattro volte a Quanto ai due speciali che chiuderanno questa fortunata stagione, durante il quale il programma ha ottenuto una di oltre il 21% in seconda serata e di oltre il in prima serata, saranno dedicati uno, quello del 4 luglio, agli eventi più significativi di quest'anno (dal ventennale del pontificato di Giovanni Paolo II con la memorabile telefonata al Papa in diretta, alla guerra nel Kosovo, fino alla sentenza del processo per l'omicidio di Marta Russo), l'altro, l'11 luglio, al centenario della Fiat.

Un duello di comici ieri sera a Villa Borghese arbitrato da Serena Dandini

Scontro fra Nord e Sud sfida all'ultimo risolo

La presentatrice: «Contrapposizioni senza senso. Oggi gli italiani sono mischiati. Conta soltanto chi fa divertire e chi no»

Laganà:« Non è vero: i meridionali sono più sanguigni e popolari i settentrionali più intellettuali»

Serena Dandini «giudica» dello scontro comico fra Nord e Sud ieri sera a Villa Borghese

Simonetta Robiony

ROMA

Uno con la faccia di Totò potrebbe essere nato ad Abbiategrasso? E uno con il corpo di Dario Fo potrebbe essere originario di Caltanissetta? E questo ipotetico Totò di Abbiategrasso farebbe ridere ugualmente se non usasse i gesti, il linguaggio, i ritmi del dialetto napoletano, così come l'altrettanto ipotetico Dario Fo di Caltanissetta potrebbe far sorridere allo stesso modo raccontando le sue affabulazioni in siciliano? L'interrogativo paradossale è stato usato da Serena Dandini, nella qualifica di coordinatrice romana di effetti esilaranti, e da Giancarlo Bozzo, uomo-miracolo dello «Zelig» milanese, per una serata intitolata «Sfida nord-sud», uno spettacolo improvvisato intorno alla rassegna dell'Estate romana «Faccia da comico» che si è tenuta ieri notte a valle Giulia, nel bel mezzo di villa Borghese. Sfilati sei comici giovani, più o meno ignoti, voti del pubblico raccolti in un'urna, controllo del solito notaio Marco Marzocca, quello che al «Pippo Chennedy» concludeva ogni suo verdetto con: «E' possibile, è possibile, è impossibile». Per dimostrare così, questa sera, Dandini: che al sud si ride in un modo e al nord in un altro? «Tutt'altro», dichiara perentoria Serena Dandini, «Per dimostrare che la differenza è una: c'è chi fa ridere e chi no. Del resto, dal punto di vista culturale, non ci sono più il nord e il sud, e gli ultimi risultati elettorali della Lega son qua a dichiararlo. Perché la risata dovrebbe essere regionalizzata?». Perché lo è sempre stata. «Sì, ma oggi gli italiani si sono mischiati. Albanese è di origine siciliana ma è vissuto sul lago di Lecco. Aldo Giovanni e Giacomo sono misti di loro, Abatantuono è lombardo, ma di famiglia pugliese, tant'è che la popolarità gliel'ha regalata il personaggio del Terruncello. Benigni è toscano come Pieraccioni ma non si somigliano». Quindi, per lei, sono scomparse le differenze. «Potrei dire che al sud sono più terragni e al nord più cerebrali, ma le eccezioni sono troppe per farne una regola. Piuttosto è che al nord, Milano e Bologna soprattutto, il cabaret è consuetudine, quindi emergere è più facile, mentre al sud si usa ancora la farsa teatrale che è meno occasioni per diventare autori di se stessi. E' altro non vedo».

Chissà. Sarà l'ansia europeista alla Prodi o l'ecumenismo giubilare a Wojtyla, ma Dandini non vede ciò che Rodolfo Laganà, romano dei Castelli, né nord e né sud quindi, osservatore esterno nonché ospite d'onore della serata, vede da sempre, tanto da essere riuscito a stilare un elenco delle differenze tra la comicità settentrionale e quella meridionale. I comici del sud, spiega, sono più sanguigni, più popolari, con un gusto più forte. Quelli del nord sono più colti, più difficili, più intellettuali. Col comico meridionale ride chiunque. Con quello del nord, ride chi sa. Il comico meridionale racconta quello che vede per la strada. Quello settentrionale se lo inventa, lo stravolge, lo rivesta. Quello del sud, come Troisi, usa la mimica e la gestualità accompagnate da poche parole. Quello del nord, come Walter Chiari e Bramieri, stordisce con storielle tirate all'infinito. Al nord i comici sembrano disegnati con la matita e un fumetaro: e basta Paolo Rossi per capirlo. Al sud si nascondono dietro una maschera: famosa quella di Pappagone inventata da Peppino De Filippo. E a Roma? Come sono i comici romani, Laganà? Quando si parla di Roma Laganà si intenerisce.«Roma ha una tradizione nobile, da Petrolini a Verdone passando per Sordi, una tradizione che racconta la vita quotidiana. Per il mio «Smarazza», una sorta di Oblomov del Tevere, ho inventato un motto: «L'importante non è vincere: è non partecipare affatto» che solo a Roma trova il suo senso compiuto. Purtroppo, un po' per colpa del cinema vacanziero, un po' per colpa della tv berlusconiana, il dialetto romano è diventato greve, volgare, con la parolaccia fissa». Rimedi? Laganà non ne ha. In ogni modo, per uscire dal giro del pubblico capitolino senza scendere ai compromessi del varietà televisivo, per la prima volta nella sua vita, anche Laganà s'è messo a far teatro a settembre gira «Frammenti da un esaurimento nervoso» per la Medusa.

I [illegible] DI MILANO

ROMA. Milanese di Milano, quarant'anni di cui venti nel cabaret, il debutto ufficiale al mitico «Derby» prima che lo chiudessero, il lancio nell'88 al festival di Loano con Antonio Ricci che se lo porta a «Drive In», Marco Della Noce è il prototipo dei tanti serissimi signori comici lombardi.

Ha cominciato a esibirsi nelle birrerie dei Navigli, mettendo insieme una consistente galleria di «sfigati». Il comandante dei Nocs imbranato che ha un aiutante che si chiama Beghelli perché Beghelli salva la vita, e un cane a nome Bronco, ridotto allo stato terminale, con un solo polmone. Il capo meccanico incapace al box della Formula Uno della Ferrari di nome Oriano e di cognome anche lui Ferrari, tanto lì si chiamano tutti così. Dice: «Mi piace raccontare i difetti dell'umanità che poi, nel corso della vita, possono diventare vantaggi. Certo è che noi nordici facciamo una comicità che è un pò poesia e un pò follia. Come Zavattini, i Gufi, Gaspare e Zuzzurro». E da che dipende? «Dalla nebbia, credo. Al nord è tutto bianco o nero, con tracce di colori tenui». [si.ro.]

LE [illegible] DI NAPOLI

ROMA. Neanche trent'anni, napoletano popolare quartiere di Secondigliano, un appartamento a Roma per lavoro, ma il cuore e la testa a casa sua per rinfrescare lingua e idee, Giovanni Esposito, più che un comico, è attore che, volendo, può anche far ridere. Poco cabaret per lui, che tanto a Napoli di cabaret ce n'è pochissimo, e tanto lavoro teatrale

Spalla di Corrado Guzzanti come Nonno Tommasino e altro al «Pippo Chennedy», cuoco demenziale in «Comici» su Italia 1, Giovanni Esposito, in quest'ultimo periodo, s'è lanciato nel cinema con la speranza di diventare interprete a tutto tondo. E la comicità? Dov'è finita la sua vocazione a far ridere? «La comicità mi piace pensata. Se devo far ridere, oggi, ci provo con una versione in napoletano antico della "Divina Commedia", a metà tra l'avanguardia alla Carmelo Bene e la maschera partenopea di Don Anselmo Tartaglia». Il comico al quale più gli piacerebbe esser paragonato, dichiara, è Peppino De Filippo. [si.ro.]

Un amore del ministro

Diliberto: «Leone? È il cinema»

Fulvia Caprara

ROMA

In una pausa della lavorazione di «C'era una volta in America», sul set allestito alle spalle degli stabilimenti romani della De Paolis, un giovane Robert De Niro osserva accigliato la cinepresa che ruba momenti di libertà e poi si siede docile davanti al regista Sergio Leone per ricevere istruzioni sulla prossima scena da girare: è un frammento del filmato realizzato nell'84 da Ferruccio Castronovo su richiesta della moglie dell'autore scomparso durante la ripresa del celebre film. Insieme a molti altri materiali inediti e con la retrospettiva comprendente pellicole restaurate o «rigenerate», il filmato sarà proposto nei prossimi giorni a Roma, nell'ambito dell'omaggio «Dollari d'onore per Sergio Leone» in piedi dall'Agenzia per la Moda insieme alla famiglia Leone, in collaborazione con il Sindacato dei Giornalisti Cinematografici e con il patrocinio del Comune.

Alla presentazione dell'iniziativa è intervenuto ieri il ministro della Giustizia Oliviero Diliberto: «Vivo questa rivalutazione di Leone come una rivincita personale, dato che, fin dagli inizi degli Anni 70, quando ero nella Federazione giovanile comunista, ho sempre sostenuto, assolutamente isolato, che Leone era un grande maestro, colpevole solo di avere molto successo, cosa considerata, da molti all'epoca, praticamente blasfema». Secondo Diliberto il cinema dell'autore di «Giù la testa» è sempre stato di sinistra perché «ribalta i vecchi schemi del western americano dei buoni e dei cattivi e perché i suoi protagonisti sono per lo più dalla parte degli oppressi. Clint Eastwood, arrivando nel villaggio di "Per un pugno di dollari", dice "devo ancora conoscere un paese dove non ci sono padroni"». Senza Sergio Leone, ha aggiunto il ministro, avremmo avuto tanto cinema americano: da Sam Peckinpah a Francis Ford Coppola sono stati in molti a seguire la sua lezione».

FLASH

RICCI DA' IL PREMIOLINO. Antonio Ricci devolverà i 3 milioni del «Premiolino», il premio «giornalista del mese», al Gruppo Abele di Don Ciotti. Il premio sarà consegnato all'ideatore di «Striscia la notizia» a Milano dal presidente del «Premiolino» Gaetano Tumiati. «Godo e sguazzo come Guazzaloca, finalmente un premio ad un altro macellaio», ha commentato Ricci.

DE GREGORI AL VIA IL TOUR. Francesco De Gregori darà il via stasera nel Parco di Monza a una dalle caratteristiche inconsuete, legata alla voglia di musica dal vivo e non alla promozione di nuovi album. De Gregori sarà l'11 luglio a Villafranca (Verona), il 16 alla Festa dell'Unità di Roma, dove il biglietto d'ingresso sarà gratuito, e il 21 a Napoli. Con lui ci sarà un gruppo di grandissima qualità, con Raymond Doumbè Moulongo al basso e Mokthar Sambà alla batteria.

Francesco De Gregori

BOYS AL VIA IL TOUR. George Lucas ha animato la festa «after show» dei Backstreet Boys all' hotel Hilton di Roma. Lucas ha voluto essere presente alla prima data italiana della loro tournée. Al concerto c'era anche la figlia. Dopo Roma i Backstreet Boys [illegible] Milano stasera, domani e il 3 luglio. Il tour italiano si chiude il 9 a Viareggio.

Si farà veramente alla Scala nel 2002 l'opera tratta dal film di De Sica «Miracolo a Milano»? Il compositore Marco Tutino ha dichiarato ieri: «Qualche mese fa la Scala mi ha commissionato un'opera. C'è l'idea di basare il lavoro sul film "Miracolo a Milano" oppure sul romanzo di Zavattini "Totò il buono". Il teatro si è detto entusiasta. Il libretto dovrebbe essere di Giuseppe Di Leva, la trattazione e la regia di Ettore Scola. Non siamo certo degli sprovveduti: sappiamo bene che dobbiamo chiedere i diritti agli eredi». Ma se dalla Scala non arrivano nè conferme nè smentite, Manuel De Sica, figlio del regista e presidente dell' Associazione "Amici di Vittorio De Sica", spiega di essere totalmente all' oscuro del progetto.

Solo fino al 5 luglio

Un divano in pelle o tessuto sfoderabile Lit. 1.810.000 1.390.000

Anticipate solo 100.000 il resto in dieci rate a tasso zero dal 2000

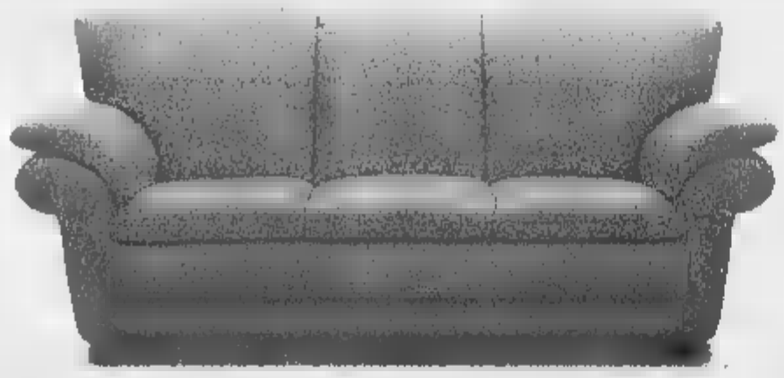

Divano Lunaris in vera pelle

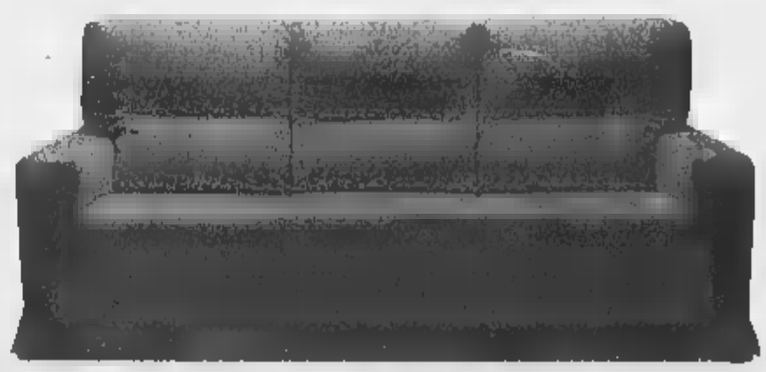

Divano Solaris in tessuto sfoderabile

Poltrona acconto Lit. 100.000 +10 rate da Lit. 88.000

Divano due posti acconto Lit. 100.000 +10 rate da Lit. 110.000

Divano tre posti acconto Lit. 100.000 +10 rate da Lit. 129.000

ALESSANDRIA C.so Crimea, 49 (Piazza Garibaldi) Tel. 0131-445761

BIELLA: SANDIGLIANO Via Gramsci, 248 Tel. 015-2496849

CUNEO: BEINETTE Villaggio Colombero S.S. Cuneo-Mondovì Tel. 0171-402670

NOVARA: TRECATE S.S. 11 - Via Novara, 133 Tel. 0321-777327

TORINO Corso G. Cesare, Tel. 011-201481

TORINO: MONCALIERI Via Sestriere, 11 (piazza Bengasi) Tel. 011-8822365

Chateau d'Ax

Acconto Lit. 100.000 + 10 rate a tasso zero, da gennaio 2000. Taeg e Teeg 0%.

In diretta radio e in differita su Raiuno, con due speciali di Biagi ■ Nirenstein

Muti a Gerusalemme, per la pace

Stasera il concerto con Orchestra ■ Coro della Scala

Cristina Caccia

■ pace in Medio Oriente è protagonista oggi, in televisione ■ alla radio.

Questa sera alle 20,35 su Raiuno Enzo Biagi dedica uno «Speciale - Il fatto» dal titolo ■■■■ cantarono gli angeli» al concerto per la pace che Riccardo Muti tiene a Gerusalemme per il Ravenna Festival, ■■■ l' Orchestra e il Coro della Scala. Dalla Piscina del Sultano sotto le mura di Gerusalemme il maestro dirige la «Messa ■a Requi■■■» di Verdi, che lui stesso definisce «una preghiera-messaggio di liberazione, di pace e fratellanza ■ tutti i ■■■li di tutte ■ religioni». Il concerto va poi in onda su Raiuno in differita alle 22,35, mentre viene invece trasmesso in diretta alle ■■ sul terzo canale di RadioRai.

Ma già alle 13,55, oggi su Raiuno si parlerà di pace. Fiamma Nirenstein propone il suo film «Gerusalemme, voci diverse per lo stesso cielo», pensato anche come un aiuto al telespettatore per capire meglio il contesto del concerto-evento di Muti.

«Non si tratta solo di ■■ documentario sulll Città Santa delle tre religioni monoteiste, capitale del■ Stato di Israele - spiega la Nirenstein - ma piuttosto un tutto appassionato, una collezione di

Riccardo Muti

emozioni visive ■■■■ che ■■ducono chi guarda, come migliaia ■ ■■■ fa, dal deserto della Giudea fin dentro le mura della Città Vecchia».

Nel film, infatti, la città ■■■ta» in un crescendo di muezzin, campane, preghiere ■■■■■, suoni della strada che vengono a noi da tradizioni millenarie, diverse eppure sempre «strette» l'una all'altra in uno spazio minuscolo. «Le pietre raccontano dominazioni, lotte sanguinose, eredità culturali contrastanti che non solo hanno lasciato ovunque i propri segni - spiega ■ Nirenstein - ma che seguitano ■■ ■■■■ ■ vita quotidiana, l'abito, il cibo,il canto di ciascuno».

Il film, così, racconta la storia della città, ma ospita anche le testimonianze e le accorate rivendicazioni di singoli personaggi, ebrei, musulmani, cristiani armeni, copti, cattolici: ciascuno dei quali proclama la ■■■ «primogenitura■■■■». Se il Muro del Pianto per gli ebrei è un luogo sacro, per i musulmani è ■ Muro dove Maometto legò il suo cavallo, e per i cristiani la memoria della presenza umana di Gesù al Tempio da cui cacciò i mercanti... «È da questo intreccio che sboccia, sorprendente, ■ Gerusalemme di oggi - dice la Nirenstein, dove però, nonostante gli attentati e il conflitto sempre latente, i giovani hanno voglia ■ vivere più che ricordare, di godersi la città più che di contendersene le pietre».

Il film, diretto da Eitan Westler (fotografia di Ofer Eshed, musiche curate da Francesco Spagnoli), si conclude con un appello alla pace di André Chouraqui, uno dei maggiori studiosi mondiali della Bibbia, da poco premiato con il «Giovanni Agnelli». Commentando alcuni brani dal punto di vista delle tre religioni monoteiste, Chouraqui ricorda che tutte e tre hanno stretto un patto ■■■ Dio: e che tutte e tre, in pratica, non l'hanno ■■■■ onorato...

I FILM DI OGGI IN TV

Doppio gioco nel deserto

WHITE SANDS - TRACCIA NELLA SABBIA
1992, Raitre alle 20,50; dur. 93'

Willem Dafoe, Mickey Rourke, Mary Elizabeth Mastrantonio e Samuel L. Jackson in un convenzionale thriller di Roger Donaldson. Ambientato in gran parte ■■ deserto americano, «White Sands» è il tipico prodotto medio di genere che poi si impantana seminando troppi colpi ■ scena. Ma gli ■■■ riescono ■■■■ ad affascinare. Arizona: uno sceriffo del Sud Dakota prende il posto di un uomo che è stato ucciso – un agente dell'Fbi che aveva con sé una valigetta piena di dollari – per poter contattare ■■ pericoloso mercante d'armi. Ma sulle sue tracce si mettono due tipi di agenti federali: quelli che credono che faccia il doppio gioco e quelli che il doppio gioco lo fanno veramente...

■■■NO GLI■
1983, Tmc alle 20,30; dur. 108'

Dopo il successo di «La febbre del sabato ■■■ ma soprattutto di «Wargames». John Badham firma una fantavventura tecnologica, scritta da Dan O'Bannon, che sta tra «La conversazione» e il recente «Nemico pubblico». La tecnologia usato per ■■■■ tutto e tutti. «Tuono blu» è il micidiale elicottero spia, supersegreto e zeppo di optional, che dovrebbe servire alla polizia, ma i militari fascistoidi...

VERDI DIMORE
1959, Rete 4 alle 18; dur. 100'

Mel Ferrer dirige l'allora amata moglie Audrey Hepburn in un'avventura romantico-favolistica con Anthony Perkins. Una ■■■■ bianca semiselvaggia, nelle foreste dell'Orinoco, si crede erede di una civiltà scomparsa ed è temuta dagli indigeni ma...

■■■■ A NOLEGGIO
1995, Raiuno alle 20,50; dur. ■■'

Da un fatto di attualità, una commedia di Michael Miller ■■■ Leslie Nielsen e Christopher Lloyd. Harry, responsabile di un istituto di accoglienza per orfanelli, decide ■ fare un affare che permetta ai bambini di trovare la famiglia giusta: dargli a «noleggio».

■■■■■■ AGOSTO
1950, Raiuno alle 14,30; dur. 87'

Capostipite della commedia a episodi firmato Luciano Emmer ■■■ Marcello Mastroianni (doppiato da Sordi) e tanti altri. Le vicende di un eterogeneo gruppo di personaggi sulla spiaggia di Ostia.

■■■■■■ - IL NUOVO ■■■■■■
1989, Italia 1 alle 20,45; dur. 98'

Primo film da protagonista per il campione belga di kickboxing (poi attore-regista) Jean-Claude Van Damme, diretto ■■ Mark Disalle ■ David Worth. Per vendicare il fratello, rimasto paralitico dopo ■■ incontro clandestino, Kurt si sottopone a ■■ durissimo allenamento e affronta il feroce rivale...

Watt Radio
Rottamazione ABBINATA
Tu Rottamatore=DOPPIO RISPARMIO
0: 01[.397.27.67 e a TORINO: 01■

I PROGRAMMI DI ■■■■

■■■■■■■■

6.00 Euronews [5051]
6.30 Tg1 (anche alle 7.00, 7.30, 8.00, 9.00, 9.30, 11.30) [7116352]
8.40 Unomattina estate Varietà [5528197]
7.05 100% Economia [2757894]
7.10 Rassegna stampa - Che tempo fa [3076130]
8.30 Tg1 flash Lis [8054449]
9.45 Linea verde [9013265]
9.50 Star Trek Voyager Telefilm "Iniziazioni" [7321449]
11.35 Remington Steele TF "Gli incerti del mestiere" [4308826]
12.25 Che tempo fa [7664826]
12.30 Tg1 ■■■ [26442]
■■■■ ■■■■ Telefilm [7426555]
13.30 Telegiornale [53613]
13.55 Speciale Gerusalemme città di pace Un programma di F. Nirenstein [2802178]
14.30 Una domenica di agosto Film (commedia, 1950) con A. Ninchi, M. Serato. Regia di L. Emmer [8886868]
15.56 ■■■■■■■ Programma per ragazzi condotto da M. Segio. All'interno: Casa Solletico Sit-com [5643130]
17.50 Oggi al ■■■■■■■■ [5016686]
■■■■ Tg1 [60804]
18.10 La signora in giallo TF "Il gran mago Orazio" [1347401]
19.00 La signora del West Telefilm "La natura e i suoi tempi" [52807]
19.35 Che tempo ■ [976826]
20.00 Telegiornale [90061]
20.35 Speciale Il fatto "Dove cantarono gli angeli" Viaggio con la Scala a Gerusalemme [9110266]
20.50 Bambini a noleggio Film (dramm., 1995) con L. Nielsen, E. Lloyd Regia di F. Gerber [448197]
22.30 Tg1 [44604]
22.35 R■■■■■■ Festival - Le vie dell'amicizia Ravenna-Gerusalemme - Messa da Requiem di Verdi [2846607]
0.05 Tg1 ■■■■ - Stampa oggi - Agenda - Che tempo fa [45531]
0.35 Rai educational Mediamente - Aforismi [3026918]
1.10 Sottovoce [5163314]
1.40 Catwalk Telefilm [7913656]
2.25 Mare di sabbia Film (guerra, 1958) con R. Attenborough, J. Gregson. Regia di G. Green [7549556■]

RAIDUE

7.00 I ragazzi ■■ ■■■■■ Telefilm [20061]
8.00 Go cart mattina [8037791]
10.15 L'arca ■■ ■■. Ba■■■ Telefilm ■■■■■
11.05 Rai educational [3453517]
11.25 Tg2 Medicina 33 [7492517]
11.45 Tg2 Mattina [3116352]
12.00 Meteo [88448]
■■■■ I■ ■■■■■ ■■■■ Charly Telefilm [61■■■■]
13.00 Tg2 Giorno [8187]
13.30 Tg2 Costume e società [57739]
■■■■ Tg2 Salute [9376159]
14.00 Un mese per ■■■ TF [2457988]
15.10 Hunter Telefilm [5240492]
16.05 Law and order - I due volti della giustizia Telefilm. All'interno: Tg2 flash ([327791] ■■■■) [6856]
■■■■■ Ai confini dell'Arizona Telefilm. All'interno Tg2 flash (17.30) [6556130]
18.10 Meteo [5876081]
18.15 Tg2 flash Lis [5673694]
18.20 Rai sport sportsera [9826401]
■■■■■ In viaggio con Sereno variabile [4624082]
19.05 Sentinel Telefilm [911178]
20.00 Tom ■ Jerry Cartoni animati [71]
20.30 Tg2 - 20.30 [54626]
20.50 Pepe Carvalho Miniserie "La solitudine del manager" [899178]
22.45 Tg2 - Notte [2479178]
23.00 Oggi ■ parlamento [97110]
23.10 Un altro paese nei miei occhi - Di cielo ■ cielo Film-tv [7530333]
0.35 Meteo [8402221]
0.40 Pallacanestro [4336371]
1.40 ■■■■■■■ andiam a lavorar... [8872028]
1.50 Sputa il rospo [6535284]
■■■■ Tg2 notte [3068197]
2.35 Sanremo Compilation Programma musicale [3366894]
■■■■ Consorzio NETTUNO - Diplomi universitari a distanza Sociologia del turismo - Programmazione■ e controllo - Istituzioni di diritto pubblico - Automazione industriale [8228604]
5.55 Sanremo Compilation Programma musicale [8289333]
6.05 Dalle parole ai fatti Cosa accade nella stanza del direttore, incontro con... [45753826]

RAITRE

8.00 Rai ■■■■ 24 Morning News - N■■■ - ■■■■ - Traffico - Rassegna stampa italiana - News - Meteo - Traffico - Italia istruzioni per l'uso - News - Meteo - Traffico - Agenda Italia - News [16536]
■■■■ ■■■ educational Il grillo - La storia siamo ■■■ [2889694]
10.00 T3 Regionalitalia [61915]
10.15 L'ora della furia Film con J. Stewart [9678807]
12.00 T3 Notiziario ■■■■ ■■ E. Chiodi [2623]
12.30 La clinica ■■■ foresta nera Telefilm [799013]
■■■■ T3 regionale - ■■ Notiziario diretto da E. Chiodi [3398979]
14.50 T3 Leonardo [4364401]
15.00 La ■■■■■■■■ e le ■■■ storie Favole e cartoni [68802]
15.50 Rai sport pomeriggio sportivo [3922517]
16.45 T3 Napoli■■■■■
17.00 Geo magazine Documentari [39791]
18.00 T3 Notiziario diretto da E. Chiodi - Meteo [12081]
■■■■ Buga le spie senza volto Telefilm [1141772]
19.00 T3 Notiziario diretto da E. Chiodi - Meteo [67739]
19.55 Blob [4962230]
20.00 Tutti a casa di Ron Telefilm "Il tacchino" [5]
20.30 Un posto ■ sole Soap opera [43352]
20.5■ ■■■■ senda - Tracce ■■■■ ■■■■ Film (pol., 1992) ■■■■■
22.45 T3 Notiziario ■■■■ ■■ E. Chiodi - T3 regionali [877474]
23.10 Hotel ■■■■■■■■ conduce A. ■■■fail [1161536]
0.05 Prima della prima "Ernani" di G. Verdi. Regia di Annalisa Buttò [70227]
0.35 T3 Notiziario diretto da E. ■■■■ - In edicola - Notte cultura - Meteo [■■■■■]
1.15 Fuori orario di Ghezzi, Di Pace, Francia, Giorgini, Marabello [54626111]
1.20 Rai ■■■ ■■ Sperzap - Rassegna stampa Herald Tribunes - Golem - News - Meteo - Approfondimento - Rassegna stampa T3 - Mongolfiera - Superzap Latin America - Economia - Religioni - Superzap America - Storia [63631686]

CANALE5

■■■ Tg5 Prima pagina Lettura■ delle prima pagine dei quotidiani - Oroscopo - Meteo [7942401]
8.00 Tg5 Mattina [9082]
■■■■ Nick Frano Telefilm "Vecchi amori" [5791]
■■■■ Happy days Telefilm "Fonzie ama Pinky" con R. Howard, H. Winkler [65420]
■■■■ La nuova avventure di Flipper Telefilm "L'uragano" [98536]
11.00 Settimo cielo Telefilm "Una nuova vita" [56994]
■■■■ Tutti ■■■■■ Raymond Telefilm "Il primo amore di Ray" [8212]
12.30 Cosby Telefilm "Fiori piumati" con B. Cosby ■■■■
13.00 Tg5 [34197]
13.35 Beautiful Soap opera con K.K. Lang, H. Tylo, R. Moss, S. Flannery [267269]
14.05 Vivere Soap opera con F. Marchegiani, P. Calissano, V. Logan [2481303]
14.35 Il buio intorno a Cathy Film-tv (dramm., 1998) con A. Haney, W. Mare Regia di P. Levin [4456158]
16.30 Chicago hope Telefilm "Sconti d'opinione" [3944668]
17.35 Un detective in corsia Telefilm ■■■■ "Un libro ■■■ uccidere" [9654284]
18.35 Passaparola Gioco presentato da G. Scotti, ■■■ la partecipazione ■ A. Mancini Regia di S. Vicario [6708913]
20.00 Tg5 [3284]
■■■■ Paperissima sprint con R. Cremona, N. Rivelli, R. Lanfranchi, Gabibbo [2555]
21.00 Il maratoreta Scritto, diretto e interpretato ■■ V. ■■■■■■■ [1448517]
23.30 Maurizio Costanzo show Talk show condotto ■■ ■. Costanzo, con la partecipazione di F. Bra■■■■ al pianoforte e l'orchestra diretta dal maestro D. Morselli Regia di P. Pierangeli. Dal T■■■ Parioli in Roma [94979]
1.00 Tg5 Notte [4204111]
1.30 Paperissima sprint Varietà (Replica) [4214598]
■■■■ ■■■■ York police department Telefilm "Graffiti metropolitani" [6023579]
■■■■ Tg5 Lettura dei quotidiani in anteprima [9812109]

ITALIA1

6.10 Ocean girl Telefilm [1085642]
6.40 Cartoni animati [17000772]
9.20 Due south Telefilm "Rapimento a Chinatown" [2617488]
10.20 Billy Madison Film (comm., 1995) con J. Mosel, ■ Whitford Regia di Tamra Davis [5174381]
■■■■ ■■■■ sport [1570449]
■■■■ Studio aperto ■■■■■■■ diretto da P. Liguori [4078710]
■■■■ Fatti e misfatti Rubrica di attualità a cura di P. Liguori [381468]
13.00 Agli ordini papà Telefilm "Tavole di sopravvivenza" [8772]
13.30 Dragon ball Cartoni [8159]
14.00 Ragazzi vincenti ■■■■ (comm., 1993) con K. Allen, B. Adams. Regia ■ D. Mickey Evans [218739]
16.00 Bim bum bam Cartoni animati [2143420]
16.55 Tarzan Telefilm "Un vanco importante" [201284]
17.30 Baywatch Telefilm "I fuggiaschi" [26739]
18.30 Studio aperto Notiziario diretto da ■ Liguori [92791]
18.55 Studio sport [5333333]
19.00 Real tv Rubrica ■■■ G. Bagatta [5642]
19.30 Pappa e ciccia Telefilm "Matti chiari amicizia lunga - I lomi del Signore sono infiniti" [6352]
20.30 Wile coyote Cartoni animati [21642]
20.45 Kickboxer - Il ■■■■■ guerriero Film (avv., 1989) con J.C Van Damme. ■. Chan. Regia ■ D. Worth e M. Di ■■■■ [751420]
22.40 L'ora della violenza 2 Film (dramm., 1988) con O. Stadele, C. Jeffreys. Regia di S. Pearl [8852536]
0.35 Studio aperto Notiziario diretto da P. Liguori - La giornata [4370163]
0.45 Fatti e misfatti Rubrica di attualità [8970127]
0.55 Studio sport [4996956]
1.20 Assalto ■ tesoro ■■■ to Film (avv., 1967) con S. Don, F. ■■■■ Regia di P. E. Stanley [43979037]
3.00 Rapido Replica [4298299]
3.30 Colpo di fulmine Varietà (Replica) [4293378]

RETE4

6.00 I viaggi ■■■ macchina del tempo Documentario (Replica) [9791]
■■■■ Vendetta d'amore Telenovela [8978456]
■■■■ Rassegna stampa Lettura delle prime pagine dei quotidiani [8705668]
8.45 Aroma de café TN [5847212]
■■■ Cuore selvaggio TN [5220401]
10.45 Febbre d'■■■■ Soap opera con P. Bergman, E. Braeden [6126130]
11.30 Tg4 Notiziario diretto da E. Fede [■■3456]
11.40 Fornelli ■■Italia Varietà con D. Mangacci. Regia ■■■. Rasio [2873575]
12.30 Forum con P. Perego, ed il giudice S. Licheri. Regia di E. N. Laloni [79604]
13.30 Tg4 Notiziario diretto da E. Fede [7353]
14.00 Chi c'è c'è Varietà con S. Giacobini [97739]
15.00 Sentieri Soap opera ■■■ K. Zimmer, R. Raines [57197]
■■■■ Verdi dimore Film (comm., 1959) con A. Hepburn, A. Perkins Regia di M. Ferrer ■■■■■
■■■■ Documento ■■■■■ Documentari con S. Messaggio ■■■■
16.55 Tg4 Notiziario diretto da E. Fede [7158420]
19.30 La strada di San Francisco Telefilm "Maschera di morte" [6499246]
20.35 Rimini Rimini Film (comm., 1987) con P. Villaggio, S. Grandi. Regia di S. Corbucci [6532642]
■■■0 Se tutto va bene siamo rovinati Film (comm., 1983) con A. Roncato, G. Sammarchi. Regia di S. Martino [5466333]
0.45 Rassegna stampa Lettura delle prime pagine dei quotidiani [7601395]
1.05 Il bel mostro Film (dramm., 1970) con C. Aznavour, H. Burger Regia di S. Gobbi [75691260]
3.15 Rassegna stampa Lettura delle prime pagine dei quotidiani [8911802]
3.35 L'altro azzurro Documentario (Replica) [7142314]
4.15 Un ufficiale non si arrende mai Film (comm., 1973) con A. Maccione, E. Calindri. Regia di ■. Guerrini [1029586]

TELEMONTECARLO

7.00 Telefilm [5612772]
7.40 Zap zap tv estate Programma per ragazzi ■■■ A Luna Regia di F. Licitra [1297246]
8.55 Telegiornale Notiziario diretto da L. Ajroldi [8481352]
9.00 Due minuti un libro A ■■■ di A. Elkann [13449]
9.05 Amore e guerra Film (comm., 1975) con Woody Allen, Diane Keaton Regia di Woody Allen All'interno: Telegiornale Notiziario diretto da L. Ajroldi (10.00) [3655739]
11.05 ■■■■ Hawaii Telefilm [2528458]
11.35 Quincy Telefilm con J. Klugman [7687994]
12.30 Tmc Sport Notiziario sportivo [53401]
12.45 Telegiornale Notiziario ■■■ ■■ L. Ajroldi - Meteo [5200371]
13.05 Il Santo Telefilm con R. Moore [378933]
14.00 Un americano tranquillo Film (comm., 1958) con Audie Murphy, Michael Redgrave. Regia di Joseph Mankiewicz ■■■■■
16.00 I formidabili Film (dramm., 1969) con Michael Crawford, R. O'Neal Regia di Michael Winner [6514445]
18.05 Le meraviglie della natura Documentario [9793913]
18.30 Zap zap tv Estate Programma per ragazzi con A. Luna Regia di F. Licitra [6413420]
■■.45 Telegiornale Notiziario diretto da L. Ajroldi [928333]
20.10 Tmc sport - Meteo [7227401]
20.30 Tuono blu Film (avv., 1983) con Malcom ■■ Dowell, Roy Scheider Regia ■ John Badham [8275623]
22.40 Telegiornale Notiziario diretto da L. Ajroldi - Meteo [8745517]
23.10 Calcio: Brasile - Venezuela Coppa America - girone B (Replica) [8868710]
1.00 Calcio: Uruguay - Colombia Coppa America - girone ■ [9741937]
3.00 Calcio: Argentina-Ecuador Coppa America - gi■■■ C [7663555]
■■■ ■■■■ [2363230]

TELECONTECARLO

7.00 Telefilm [5612772]
7.40 Zap zap tv estate Programma per ragazzi ■■■ A Luna Regia di F. Licitra [1297246]
8.55 Telegiornale Notiziario diretto da L. Ajroldi [8481352]
9.00 Due minuti un libro A ■■■ di A. Elkann [13449]
9.05 Amore e guerra Film (comm., 1975) con Woody Allen, Diana Keaton Regia di Woody Allen All'interno: Telegiornale Notiziario diretto da L. Ajroldi (10.00) [3655739]
11.05 ■■■■ Hawaii Telefilm [2528458]
11.35 Quincy Telefilm con J. Klugman [7687994]
12.30 Tmc Sport Notiziario sportivo [53401]
12.45 Telegiornale Notiziario ■■■ ■■ L. Ajroldi - Meteo [5200371]
13.05 Il Santo Telefilm con R. Moore [378933]
14.00 Un americano tranquillo Film (comm., 1958) con Audie Murphy, Michael Redgrave. Regia di Joseph Mankiewicz ■■■■■
16.00 I formidabili Film (dramm., 1969) con Michael Crawford, R. O'Neal Regia di Michael Winner [6514445]
18.05 Le meraviglie della natura Documentario [9793913]
18.30 Zap zap tv Estate Programma per ragazzi con A. Luna Regia di F. Licitra [6413420]
■■.45 Telegiornale Notiziario diretto da L. Ajroldi [928333]
20.10 Tmc sport - Meteo [7227401]
20.30 Tuono blu Film (avv., 1983) con Malcom ■■ Dowell, Roy Scheider Regia ■ John Badham [8275623]
22.40 Telegiornale Notiziario diretto da L. Ajroldi - Meteo [8745517]
23.10 Calcio: Brasile - Venezuela Coppa America - girone B (Replica) [8868710]
1.00 Calcio: Uruguay - Colombia Coppa America - girone ■ [9741937]
3.00 Calcio: Argentina-Ecuador Coppa America - gi■■■ C [7663555]
■■■ ■■■■ [2363230]

Agenda

Giorgio Dell'Arti

■■■■

Paola Perego ripercorre le controversie più interessanti della stagione di *Forum* (Rete 4, alle 12,30), la civiltà Radio, scomparsa misteriosamente nelle Isole Maldive (*Geo*, Raitre, alle 17,00), Vittorio Gassman a cena con cinquanta ■■■■ (*Il mattatore*, Canale 5, alle 21), a Gerusalemme Riccardo Muti dirige l'Orchestra della Scala nell'esecuzione della Messa da Requiem di Verdi (*Ravenna festival*, Raiuno, alle 22,35), Osvaldo Bevilacqua visita la villa medicea di Careggi, vicino ■ Firenze, e ■■gue una manifestazione di barche, auto e aerei d'epoca nella Valle Gaffaro (*Sereno variabile*, Raidue, alle 18,40).

■■■■■■■■

Da ragazzo Ettore Andenna, per sbarcare il lunario, ha venduto strofinacci da cucina, enciclopedie, caviale e automobili. Nel 1978 ■ stato il primo a fare televendite: «Quindici anni fa ■■■ stato capace di vendere 512 milioni di gioielli in due ■■■ ad Antenna 3, rete che ho tenuto a battesimo».

VIERI

Nel prossimo spot della carta di credito Diners, Christian Vieri sarà esposto nella vetrina di una gioielleria con il cartellino del prezzo (novanta miliardi scritti per esteso, L. 90.000.000.000) ben evidente. Essendo uno dei giocatori più famosi e pagati del mondo, l'unico modo per acquistarlo è usare una carta senza limiti di spesa.

TELE-LOCAZIONI

«Sorrisi e canzoni» ha elaborato un tariffario delle telelocazioni (cioè l'affitto di immobili o altre proprietà a case di produzione che vi ambienteranno fiction televisive): una strada comunale ■■■ costa nulla, basta fare promozione ■ Comune, magari citandolo nei titoli ■ coda; una strada privata può arrivare a un milione; uno yacht completo di equipaggio, sei o sette milioni al giorno; una villa, in media, può arrivare a tre o quattro milioni al giorno (ma per quelle più lussuose può costare fino a cinque volte tanto).

■■■■

Gli americani si sono fatti venire l'idea di una classifica dei momenti più romantici trasmessi dalle varie soap opera. Per adesso al primo posto c'è *Beautiful*, con la puntataa in cui Ridge raggiunge Taylor in un'isola caraibica e la sposa ■ ritmo di samba (scena giudicata dai telespettatori non solo romantica ma anche molto sensuale). Guadagnano posizioni anche le vicissitudini di Nikki e Victor di *Febbre d'amore* (già premiati come miglior coppia delle soap): secondo gli americani, il momento più tenero è stato quello del matrimonio ■■■ lui in punto di morte

GILETTI

Frase pronunciata da Michele Guardì, dovendo accudire Massimo Giletti che si era appena rotto una spalla giocando a pallone: «Prima d'ora non mi era mai capitato di mettere le mutande a un uomo».

ALLA RADIO

RADIOUNO Gr: 6; 7; 7.20; 8; 9; 10; 11; 12; 13; 14; 15; 15.30; 16; 17; 19; 21.30; 23; 24; 2; 4; 5; 5.30. 7.33 Questione di soldi; 9.05 Radio anch'io sport; 10.00 Millevoci lettere; 10.30 Titoli; 11.00 Scienza; 11.17 Radioscolari; 12.10 Spettacolo; ■■■■ Millevoci sport; 13.30 Partita doppia; 14.00 ■■■■■■ ■ società; 14.15 ■■■■ rete; ■■■■ Titoli; 15.00 New York news; 16.00 Noi europei; 16.30 Titoli; 17.00 Come vanno gli affari; 18.00 Bit, viaggio nella multimedialità; 19.40 Zapping; 20.47 Le speranze d'Italia; 21.05 L'udienza è aperta; 22.03 Per noi; 23.10 All'ordine ■■■ giorno; 23.45 Uomini e camion; 0.33 La notte di■ ■■■■.
■■■■■■■■ Gr: 6.30; 7.30; 8.30; ■■■■ 12.10; ■■■■ ■■■■ 18.30; 22.30. ■■■■ Buongiorno ■ Radiodue; ■■■■ Fabio e Fiamma ■ ■ ■■■■ nell'occhio; 8.50 Nuvola rossa, orig. rad.; 9.13 Il ruggito del coniglio; 10.35 Se telefonando...; 11.54 Mezzogiorno con Nada; 13.00 Hit parade; 14.15 Caterpillar; 15.03 Jefferson; 17.07 Hit parade; 18.02 Caterpillar; 20.04 I Duellanti; 20.50 "Pepe Carvalho" (in on media) 21.30 Suoni e ultrasuoni; 23.30 Alcatraz; 0.15 Boogie nights.
RADIOTRE Gr: 6.45; 8.45; 13.45; 18.45.
7.15 Prima pagina; 9.03 Ascolti musicali; 9.45 La Orchestra del mondo; 10.35 Il giudizio universale; 11.00 Accadde domani; 11.40 Inaudito; 12.00 Incontro con M. Frenl; 13.00 La Barcaccia; 14.04 Lampi di primavera; 15.05 Lampi di jazz; 17.10 Voci di un secolo; 18.00 Gambe; 19.01 Hollywood party; 19.45 Radiotre suite Festival; 20.00 Recital del pianista D. Barenboim; 22.30 Oltre il sipario; 23.20 Storia alla radio.

■■■

10.00 Protezione zero [4208710]
12.00 Cit to clip [3075338]
14.00 Tg Flash Notiziario [6515536]
14.05 1+1+1=3 [6468456]
14.30 Vertigine compact [213449]
15.30 Show Case [877791]
15.00 Coloradio La ■■■■ in diretta tv [■■■4158]
19.00 Tg Flash Notiziario [794449]
19.05 Cit to clip [464268]
19.35 1+1+1=3 Gold [468807]
20.00 Telefilm [163878]
20.30 Poltergeist - The Legacy Telefilm [299158]
22.30 Desperado Sopravvissuti estivi in città con Mixo [175710]
23.00 Tmc2 sport [613566]
24.00 Desperado Sopravvissuti ■■■■ in città con Mixo [875631]

TELE +

9.35 L'inverno sepolto Film (azione, 1997) con S. Seagal, M. Helgenberger [4730791]
11.25 Una bionda ■■■■■■ Film (comm., 1997) [82342566]
13.10 100 film per 100 anni Documentario [3613807]
14.00 Tennis: Grand Slam Wimbledon [39834197]
18.25 Sestri Europei maschili - Quarti di finale in diretta [2564702]
■■■■ piccolo margherita Film (dramm., 1995) [984352]
22.30 Tennis: Oggi a ■■■■■■■■ [458566]
23.00 Veloce e buon mercato e ■■■■ controllo Doc. [143089]
0.25 Mare largo Film (dramm., 1998) con C. Amendola [5817024]

TELE +

8.40 Il brutto ■■■■■■■■ Film (animaz., 1997) [5401362]
10.05 Il respiro del tarangiri Documentario [5142264]
10.55 Ritorno a casa Gori Film (comm., 1996) [9750891]
12.35 La ■■■ ■ ■■■ Film (dramm., ■■■■) [2110197]
14.20 Music graffiti Film (music., 1998) [7881284]
16.05 L'isola perduta Film (fant., 1■■■ con M. Brando [7385158]
17.45 Kundun Film (biogr., 1997) con T. Thutob [4565826]
19.55 Il tempo dei giganti Film ■■■■■ [4038197]
20.45 Film [4381971]
23.10 Arizona Dream Film [1819333]
1.25 Quattro giorni a settembre ■■■■ (dramm., 1998) [6875826]

MTV

10.10 Pure Morning [6861736]
12.00 Mtv Easy I video di facile ascolto [49826]
12.25 TgA flash [1560826]
12.30 Mtv easy I video di facile ■■■■■ [348212]
14.00 Dance floor chart [83284]
15.00 Fanatic Backstreet Boys-Britney Spears [43081]
17.00 Select Mtv [3296791]
18.45 TgA sera [775915]
■■■■■■■■ ■■■■ I video di facile ascolto [1807]
20.00 Dance floor chart [5361]
21.00 Beavis & Butt-head [7■■■]
21.30 Celebrity death match [6517]
22.00 Daria Cartoni [6130]
22.30 Mtv on the Beach [66197]
23.30 Sashimi Skunk Ananas [4781]

■■■ ALLO SHOWVIEW

Per registrare il Vostro Programma TV preferito digitate i ■■■■ Show-View, (stampati vicino al programma da Voi scelto) ■■ telecomando (nel caso che il vostro videoregistratore sia dotato del sistema ShowView) o sull'Unità Show-View (nel caso che il vostro videoregistratore non sia dotato di Sistema ShowView).
(02)269.218.15.
Diciture del Copyright
■■■■■■■■ ■ un marchio Gemstar Development Corporation© 1998 - Gemstar Development Corp. Tutti i diritti sono riservati.
I CANALI DI SHOWVIEW
Rai1-001; Rai2-002; Rai3-003; Retei-004; Canale5-005; Italia1-006; Montecarlo-007; Tmc2-009; Tele/Nero-013; Tele/Bianco-014; MTV-ReteA-008; Svizzera-016.

Call IT Il primo di quello telefonico di Telecom Italia: Capace di tutto.
TELECOM Italia

Hill: Silverstone e poi l'addio

SILVERSTONE. Damon Hill (foto), campione del mondo nel 1996, ha confermato il suo ritiro dalla F1: correrà la sua ultima gara col GP d'Inghilterra, il prossimo 11 luglio. La notizia è stata data da Eddie Jordan proprietario del team per il quale corre il pilota: «Sono felice di dare a Damon l'opportunità di fronte agli sponsor e ai tifosi che hanno sostenuto la sua grande carriera». Una dichiarazione che sembra valorizzare l'ipotesi di dissapori fra il driver e la scuderia che viene praticamente appiedato dopo aver sostenuto che avrebbe lasciato a fine stagione. Il suo posto dovrebbe essere preso dalla successiva corsa in Austria. Qualcuno pensa che Hill potrebbe emigrare nella Formula Cart in Usa. Intanto prosegue i test: ieri miglior tempo per Hakkinen sceso con la McLaren a 1'25"938, mentre la Ferrari ha proseguito con risultati positivi il collaudo del nuovo motore 048/B.

A Teramo, Pruzzo con Graziani

TERAMO. Si ricompone in serie C2 la coppia Pruzzo-Graziani che per 4 stagioni, negli Anni 80, fu lo spauracchio delle difese segnando 47 gol e conquistando uno scudetto e due coppe Italia, oltre ad una finale di Coppa Campioni persa ai rigori contro il Liverpool. I due oggi, con vesti diverse, si ritrovano a Teramo: Graziani come direttore sportivo, Pruzzo come allenatore, voluto proprio dal vecchio compagno di squadra. Pruzzo, che lo scorso anno era al Viareggio, si è già accordato col giovane presidente del Teramo, Romano Malavolta. «Una stretta di mano - ha affermato l'ex campione - per me vale più di una firma». Il tecnico ha battuto la concorrenza di [illegible] allenatori di categoria quali Petrelli, Mari e Sorbi. Il presidente Malavolta, 30 anni, è imprenditore impegnato nei settori agroalimentare, editoriale e delle televisioni private.

OGGI TV

[illegible]	
12,30 Tmc sport	Tmc
14,00 **Basket.** Italia-Russia	Tele+
15,30 **Tennis.** Torneo di Wimbledon	Tele+
16 [illegible] Giro	
18,20 Sportsera	
18,55 [illegible] sport	Italia1
22,30 [illegible] Wimbledon	Tele+
23,10 **Calcio.** Brasile-Venezuela	Tmc
23,30 Goal magazine	Tmc2
0,55 Studio sport	Italia1
1,00 **Calcio.** Uruguay-Colombia	
3,00 **Calcio.** Argentina-Ecuador	

LA STAMPA

SPORT

Giovedì 1 Luglio 1999 32

L'AVVOCATO E IL DOTTOR UMBERTO PARLANO DI CALCIO, DI FORMULA UNO E DI TORINO OLIMPICA

IL [illegible]

«Nel conto di quello che percepirà [illegible] messo anche quello che avrebbe ottenuto fra un anno ponendosi sul mercato senza alcun vincolo»

[illegible] E LA [illegible]

«Michael Schumacher è, rimane, il primo pilota Mi dispiacerebbe se Eddie decidesse d'andarsene [illegible] io non credo che trovi collocazioni diverse»

LA [illegible]

«Per Roma 2004, parte della città era contraria A Torino c'è stata unanimità e c'è gente di molta capacità di lavoro, organizzazione e recuperi»

Agnelli: Del Piero dimostri quanto vale

«Con la sua conferma e due innesti, Juve competitiva»

Bruno [illegible]
TORINO

Del Piero e gli ingaggi d'oro dei calciatori. Schumacher, Irvine e la leadership nella Ferrari. La Torino Olimpica. Questi gli argomenti affrontati in conferenza-stampa da Giovanni e Umberto Agnelli dopo l'assemblea degli azionisti Ifi. In primo piano i bianconeri e i 50 miliardi d'ingaggio a Del Piero. La Juve si è tenuta tutti i pezzi da novanta: è cambiata la strategia o ci si è adeguati al nuovo calciomercato? «No - ha spiegato l'Avvocato - credo che fossimo soddisfatti dei giocatori che [illegible]mo: ritenevamo che mettendo due o tre giocatori in più avremmo potuto avere una squadra competitiva, cosa che mi auguro succeda». E alla domanda se il contratto firmato con Del Piero sia più valido per la società o per il giocatore, Giovanni Agnelli ha risposto: «Spero che dimostri di valere la somma che ha ottenuto. Se effettivamente [illegible]nale quanto ha avuto, vale molto. [illegible] contenti, lui certo lo è. E mi pare che anche tutti gli sportivi siano contenti che Alex sia rimasto con noi».

Sulla cifra-record è intervenuto il dottor Umberto Agnelli, precisando che è un ingaggio estremamente elevato ma che corrisponde al fatto che il fantasista poteva svincolarsi a costo zero alla fine della prossima stagione: «Avrebbe venduto la sua firma a 50 miliardi? In pratica 25 miliardi per lui, netti, cioè 5 miliardi all'anno. E pertanto quello che lui effettivamente prende, al di là di questa cifra, sono 5 miliardi l'anno».

Un giornalista si è detto colpito dai 10 miliardi d'ingaggio di Del Piero in rapporto agli 11 miliardi l'anno percepiti dall'avvocato Fresco, che pure ha responsabilità completamente diverse dal calciatore. E Umberto Agnelli ha sorriso: «Tom Cruise ne prende di più».

Gli stipendi da capogiro finiranno per portare alla rovina il mondo del calcio? Per Umberto Agnelli è una regola [illegible] mercato. Per Giovanni Agnelli lo entrate, soprattutto da parte della tivù, sono diventate immense: «E quello che mi dispiace è che vadano a finire tutte in salari. Anche [illegible] passato [illegible] Juventus dava 9 mila lire d'ingaggio, e parlo del 1934-35, a Orsi. Ma oggi un Orsi non lo vedo più in giro».

Dalla Juventus alla Ferrari. Irvine negli ultimi due Gran Premi è stato più brillante di Schumacher ma ha un contratto da secondo pilota e, per rispettarlo, deve stare dietro al tedesco, come a Magny Cours, anche quando il compagno è in difficoltà, anziché sorpassarlo. Questa situazione potrebbe indurre Irvine a lasciare [illegible] Ferrari? L'Avvocato Agnelli ha confermato che Schumi è, e rimane, il primo pilota: «Quanto a Irvine bisogna vedere se rimane. Personalmente mi dispiacerebbe se andasse via. Naturalmente può trovare collocazioni diverse, [illegible] non credo».

Infine Torino a cinque cerchi per i Giochi Invernali del 2006. Quale sarà la ricaduta [illegible]ica sulla città? L'Avvocato Agnelli è parso più che ottimista: «Mio fratello delle cifre, ma non ho mai studiato la cosa. Si parla di 20 mila posti [illegible] lavoro, di 20 mila miliardi di investimenti, ma [illegible] fatto principale è che l'aver assegnato le Olimpiadi a Torino ha messo la luce, l'attenzione su Torino. Quindi, internazionalmente, Torino verrà nominata e osservata e guardata molto di più. Questo è quello a cui dobbiamo stare attenti per fare bene questa organizzazione olimpica».

Ci sono sette anni e l'Avvocato Agnelli ritiene che, [illegible] questo arco di tempo, si possa fare molto: «Torino è una città attiva. C'è stata un'enorme emotività verso questa operazione mentre, quando si parlava di fare le Olimpiadi a Roma, c'era stata gran parte della città che era contraria. C'erano i Verdi, numerosi e autorevoli a Roma, che erano contrari. C'era molta gente che non voleva sommare al Giubileo anche le Olimpiadi. Qui, invece, c'è l'unanimità della città che è favorevole. E in questa città c'è gente di molta capacità, di lavoro, di organizzazione, [illegible] recuperia. Quanto alle voci sulla nomina del dottor Giraudo, amministratore delegato della Juventus, nel Comitato Organizzatore dei Giochi di Torino 2006, l'Avvocato Agnelli ha puntualizzato: «Per il momento, almeno, non mi risulta assolutamente niente. So che è ancora tutto da fare».

[illegible] OGGI [illegible]

Djetou, si decide domani

TORINO. Ieri, incontro tra la Juve e il difensore del Monaco Djetou: domani si decide. Oggi alle 12, intanto, si riparte. Al Ronchi Verdi, raduno del primo gruppo che Ancelotti porterà in ritiro a Châtillon in vista dell'Intertoto (debutto il 17 o 18 luglio): Rampulla, Isaksson, Birindelli, Ferraro, Iuliano, Tudor, Pessotto, Amoruso, O'Brien, Bachini, Tacchinardi, Perrotta (dopo l'Intertoto passerà in comproprietà al Bari), Amoruso ed Esnaider. Sabato 10 arriveranno i nazionali, più Del Piero, Fonseca e Kovacevic. Il primo test contro una selezione aostana è in programma l'8.

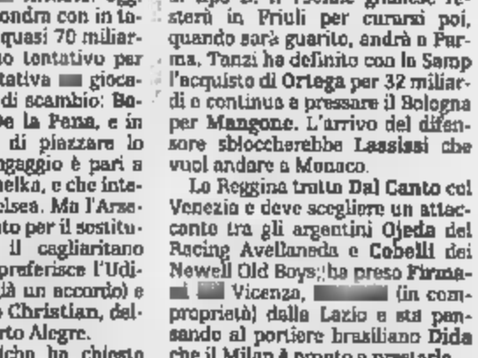

In alto, da sin. Del Piero, Irvine e la gioia a Seul di Castellani e Christillin dopo la vittoria di Torino 2006; qui a lato Peruzzi che [illegible] ad accordarsi [illegible] l'Inter

Peruzzi, muro [illegible] [illegible]

L'Inter: sconto da lui o dalla Juve E tiene in caldo Sereni e Ferron

Nico Sormani
MILANO

Ancora [illegible] passo e la Lazio potrà finalmente avere l'attaccante francese Nicolas **Anelka**, 20 anni, dall'Arsenal. L'accordo col giocatore [illegible] miliardi netti a stagione per 6 anni) è già st[illegible] firmato: oggi Cragnotti vola a Londra con in tasca un assegno di quasi 70 miliardi. Farà un ultimo tentativo per inserire nella trattativa [illegible] giocatore come pedina di scambio: **Boksic**, **Nedved** o **De la Pena**, e in particolare spera di piazzare lo spagnolo, il cui ingaggio è pari a quello che avrà Anelka, e che interessa anche al Chelsea. Ma l'Arsenal si è già cautelato per il sostituto: ha bloccato il cagliaritano **Muzzi** (che però preferisce l'Udinese, con cui ha già un accordo) e tratta il brasiliano **Christian**, dell'Internacional Porto Alegre.

[illegible] casa Juve (che ha chiesto [illegible] all'Inter) tiene banco il caso **Peruzzi**, che fatica a trovare un'intesa [illegible] l'Inter: Moratti ritiene eccessive le sue richieste (5 miliardi netti a stagione) e pretende almeno un sostanzioso sconto sul costo del cartellino (30 miliardi). Il procuratore Bonetto continua i contatti: ieri ha incontrato il dg interista Oriali, sarà bloccare la situazione. E l'Inter controlla **Sereni**, che potrebbe diventare titolare [illegible] mancanza di Peruzzi: al suo procuratore Galli ha assicurato che in pochi giorni avrà una risposta. Bloccato anche il portiere doriano **Ferron**: lo voleva la Reggina ma lui spera nell'Inter. E oggi Oriali farà l'ultimo assalto con la Roma per **Candela**: 25 miliardi richiesti, 16 offerti. Moratti inoltre tratta **Vannucchi** con la Salernitana, attende risposta dall'Atletico Madrid per **Chamot** ed è interessato al mediano **Keane**, del Manchester. **Pirlo** sembra prendere la strada di Verona: l'Inter potrebbe così bloccare **Brocchi**.

Il Parma ha restituito all'Udinese **Appiah**, acquistato per [illegible] miliardi, perché [illegible] ha superato le visite mediche, affetto da epatite di tipo B. Il 19enne ghanese resterà in Friuli per curarsi poi, quando sarà guarito, andrà a Parma. Tanzi ha definito con la Samp l'acquisto di **Ortega** per 32 miliardi e continua a pressare il Bologna per **Mangone**. L'arrivo del difensore sbloccherebbe **Lassissi** che vuol andare a Monaco.

Lo Reggina tratta **Dal Canto** col Venezia e deve scegliere un attaccante tra gli argentini **Ojeda** del Racing Avellaneda e **Cobelli** dei Newell Old Boys; ha preso **Firma-** [illegible] Vicenza, [illegible] (in comproprietà) dalla Lazio e sta pensando al portiere brasiliano **Dida** che il Milan è pronto a prestarlo.

Il Cagliari ha trovato il sostituto [illegible] Muzzi: l'attaccante **Gonzalez** dell'Oviedo; per sostituire O'Neill, chiesto dall'Inter, è stato bloccato il francese **Dan-** [illegible] dell'Auxerre che costa 4 miliardi. Ma l'uruguaiano [illegible] più vicino [illegible] Milan, pronto a sborsare 20 miliardi per averlo la prossima stagione. [illegible] zano andrà in prestito al Verona, deve potrebbero arrivare i bolognesi **Boselli** e **Kolyvanov** e l'attaccante croato del Monaco **Spehar**. Va all'Udinese il difensore croato [illegible]n **Budimir**, 18enne dell'Hajduk. Il Toro sta per definire **Diawara**, **Mendez** e **Coco**. La Samp vuole **Ferrante** ma, oltre ai granata, dovrà convincere il bomber a restare in B. Oggi a Milano, il ds Pavarese incontra Conti, procuratore di Ferrante: se non ci sarà accordo, il Toro punterà su **Morfeo** o sul bresciano **Hubner**.

L'Unione europea accusa la Federazione automobilistica ed Ecclestone di monopolio

Guerra per i diritti Tv in Formula 1

Replica della Fia: e noi ci difenderemo in tribunale

corrispondente da BRUXELLES

Il mondo della Formula 1 e uno dei suoi massimi esponenti, Bernie Ecclestone, sono sotto la lente della Commissione europea. Dopo due anni di indagini preliminari, Bruxelles ha annunciato ieri di aver aperto ufficialmente un'inchiesta sulla Fia, [illegible] Federazione internazionale dell'automobilismo, e su due società di Ecclestone (che è anche vicepresidente della Fia) le quali gestiscono i diritti televisivi dei Grand Prix. Il sospetto è che l'atteggiamento della Fia e i suoi rapporti con le società di Ecclestone violino le regole di [illegible] imposte dall'UE. «Abbiamo trovato prove di serie infrazioni alle norme comu[illegible] sulla concorrenza - spiega il Commissario Karel Van Miert - che potrebbero portare a multe pesanti».

La Fia, sostiene la Commissione, «usa il suo potere per bloccare [illegible] serie [illegible] gare [illegible] possono entrare in concorrenza con le proprie competizioni». In pratica, siccome la Federazione ha il monopolio assoluto delle corse in Europa avrebbe usato questo potere per buttare fuori altri potenziali concorrenti. Secondo Bruxelles «ci sono prove che suggeriscono che in almeno un caso la Fia ha abusato del suo po[illegible] per eliminare dal mercato [illegible] concorrente, l'organizzazione Grts, un promoter di corse di durat[illegible]. Ma soprattutto la Fia è sospet[illegible] di «abusare del suo potere per acquisire tutti i diritti di ritrasmissione delle competizioni». Diritti tv che poi cede alle due società [illegible] Ecclestone: da una parte la Formula One Administration, che [illegible] occup[illegible] dei Gran Premi, dall'altra la Sportsworld Communicators, che si occupa invece di tutte le al[illegible] competizioni automobilistiche. E proprio gli accordi tra la Fia e la società di Ecclestone che si occupa di F1 spingono Bruxelles a un'ultima accusa: «Insieme proteggono il campionato di F1 impedendo a chiunque di organizzare un altro campionato alternativo».

Quello deciso dalla Commissione non è ancora un atto di accusa formale, ma solo l'apertura di un'indagine. [illegible] alla fine gli ispettori di Bruxelles dovessero però vedere confermati i loro sospetti, allora la Fia dovrebbe cambiare i contratti che applica oggi e affrontare delle multe che possono arrivare fino al 10% del suo fatturato.

Dura e puntuale la replica della Fia, mentre Ecclestone per ora ha taciuto. La federazione ha protestato ieri sulla fuga di notizie da Bruxelles, visto che la notizia dell'indagine promossa dall'UE è stata pubblicata dal quotidiano britannico *Financial Times*, ancor prima che qualsiasi comunicazione ufficiale avesse raggiunto i suoi uffici. E' stato ricordato che esiste [illegible] procedimento legale contro [illegible] Commissione per una analoga vicenda avvenuta nel 1997 e che da 18 mesi chiede che vengano prese delle posizioni chiare. La Fia non ha commentato i sospetti della Commissione limitandosi a dire che «il documento dovrebbe almeno permetterci di capire la posizione della Commissione e permettere così una discussione razionale».

In realtà la mossa di Bruxelles crea problemi a Ecclestone che si prepara a quotare in Borsa la [illegible] FOA e ha raccolto circa 2700 miliardi di lire con un'emissione di obbligazioni. Adesso, se Bruxelles andrà avanti per la sua strada il manager inglese potrebbe mettere in pratica la minaccia che aveva già ventilato quando la Commissione decise di vietare la pubblicità del tabacco in F1: quella cioè di spostare la maggior parte degli 11 GP che si svolgono in Europa in altri continenti. [f. mam.]

PER IL CALCIO TV

Cecchi Gori attacca la Rai

ROMA. Anche nel calcio continuano le polemiche sui diritti televisivi. Torna alla carica Vittorio Cecchi Gori, presidente della Fiorentina e partner di Stream: «La Rai - dice - viola lo spirito della legge Cardinale, valida in Italia ma nello spirito in tutto il mondo, mirando a evitare le concentrazioni. Ha fatto un'offerta per i diritti di trasmissione all'estero per poi rivenderle, a prezzo politico, gli stessi diritti a Tele-più». L'attacco riguarda gli incontri Fiorentina, Roma, Lazio e Parma che hanno siglato un accordo con Stream per le trasmissioni nazionali. La tivù pubblica ha replicato: «Il mercato non ha prezzi politici perchè le valutazioni le fa il merca[illegible] stesso. L'offerta è della consociata Raitrade. E' globale, non la somma di quattro offerte distinte. Il problema di divisione degli [illegible] non è della Rai ma delle società venditrice e dei club calcistici».

Esce di scena a Wimbledon dove divenne grande nel 1985

BECKER l'addio al tennis nel giardino di casa

Boris Becker vuole allenare i ragazzini per costruire campioni per il futuro

Coscia
inviato a LONDRA

Pat Rafter, che è di animo gentile, con molto tatto l'ha preceduto nello spogliatoio lasciandolo solo sulla panca. Boris Becker ha appoggiato la borsa sull'erba, nel suo giardino di casa, e ha levato le braccia al cielo salutando la folla che l'applaudiva, tutta in piedi, compresa la Duchessa di Kent che agitava la manina e le guance arrossate dalla commozione, come 14 anni fa, quando nell'85 un tedesco sconosciuto e rosso di capelli levò in alto la coppa diventando, a 17 anni e 227 giorni, il più giovane vincitore di Wimbledon. Così Boris Becker, sul centrale sotto un cielo di piombo, ha detto addio ai sacri prati e al tennis: il mondo perde una racchetta perde un grande campione, un personaggio capace di tradurre in pensiero e in vita le sue magiche imprese sportive.

Non è stato un bel modo di dire addio ha detto Boris con voce un po' rotta dall'emozione. Cercava di spiegare, raccontare, tradurre in parole sensazioni e sentimenti, ma dietro ai suoi occhi chiari scorrevano rapidi e inarrestabili immagini e ricordi, una vita passata sui campi di tennis del mondo a regalare spettacolo e passione: «L'anno scorso avevo detto che al 99% mi sarei ritirato, ora lo dico al 100%. In estate diventerò padre per la seconda volta, è tempo di pensare ad altro. Non ho incertezze e rimpianti. Son tornato a Wimbledon e sono arrivato negli ottavi, e giocherò con Rafter: non credevo di riuscire a far tanto. Il futuro? Resterò nel tennis, allenerò i ragazzini per costruire i campioni di domani».

L'ultimo spettacolo, l'84ª partita di Boris sull'erba sacra di Wimbledon, non è stato per la verità troppo glorioso per il vecchio eroe, 31 anni compiuti a novembre e tre volte vincitore su sette finali su questi prati. C'è stato tempo, neppur lontano, che il gigante tedesco, detto Bum Bum per la potenza del servizio (peraltro accompagnata da magici tocchi da virtuoso della racchetta), non nascondeva il desiderio di potersi un giorno trasferire a Londra con Barbara, la moglie di colore, per sfuggire al razzismo strisciante che avvertiva talora in Germania, magari accanto al centrale che lui chiamava il suo giardino di casa. E gli inglesi hanno sempre ricambiato le sue gentili attenzioni facendo un tifo matto per lui, come ieri, per l'ultima volta, quando pure dall'altra parte della rete, bello e bravo, mulinava la sua racchetta Pat Rafter, uno dei più amati dai fedeli del tennis, «Io invece ho lasciato a casa il servizio» ha detto Boris spiegando così, non per colpa della condizione fisica, la sconfitta in 1h 48' e 3 set con l'australiano volante. In piedi, applaudendo, il popolo di Wimbledon ha salutato e ringraziato il suo eroe: una bella festa d'addio; magari, da qualche parte, sarà spuntata pure una lacrima.

Del resto, per i Britanni, ieri è stata una giornata piena di emozioni. In campo, dopo due giorni di pioggia e di attesa, a mollo nella tensione e nell'ansia, sono scesi i due eroi di casa, Tim Henman e Greg Rusedski, sui quali venivano riposte le roventi speranze del Regno Unito di trionfare a Wimbledon 63 anni dopo il mitico Fred Perry. Tim, che il momento della sospensione per la pioggia, lunedì, era in vantaggio 2 set a 1 contro quella roccia di Jim Courier, è riuscito a portare a casa l'incontro dopo aver salvato tre match point sul 6-5 del quinto set. La gente, avvolta in bandieroni dell'Union Jack e dipinta come indiani alla guerra, sembrava pazza di gioia; un po' come Big Jim che si lamentava con l'arbitro per una decisione dubbia, a suo svantaggio. La festa però non è stata completa perché Rusedski, però meno amato di Henman, ha abbassato la racchetta davanti a Philippoussis detto Scud, che non ha tradito la fama di bombardiere piazzando 25 ace, che fanno in totale 105 a Wimbledon e 375 nella stagione.

Da ricordare la vittoria di Alexandra Stevenson, che nei quarti incontrerà Jelena Dokic: comunque vada, in semifinale per la prima volta a Wimbledon andrà una qualificata. Alexandra poi è stata presa d'assalto dai cacciatori di storie, alla ricerca del nome dell'ignoto padre. Non commento, ha risposto per tre volte la 18enne americana, molto imbarazzata, specie quando un killer da tabloid ha fatto il nome di Julius Erwing, il famoso Doctor J del basket.

Ottavi. Uomini: Sampras-Nestor 6-3, 6-4, 6-2; Philippoussis-Rusedski 2-6, 7-6, 6-3, 6-1; Pioline-Kucera 6-4, 5-7, 7-6, 4-6, 6-3; Martin-Ivanisevic 7-6, 6-3, 6-4; Rafter-Becker 6-3, 6-2, 6-3; Henman-Courier 4-6, 7-5, 7-5, 6-7, 9-7. Donne: Stevenson-Raymond 2-6, 7-6, 6-1; Tauziat-Van 6-3, 3-6, 6-3; Lucic-Tanasugarn 7-5, 6-3; V. Williams-Kournikova 3-6, 6-3, 6-2; Graf-Clijsters 6-2, 6-2.

BORIS IN MILLESIMI DI TEMPO

- Boris Becker, nato a Leimen (Germania) il 22 novembre 1967
- Altezza 190 centimetri per 85 chili
- Ha vinto in carriera 49 tornei, 6 Slam (3 Wimbledon, 1 Australian Open, 1 Us open)
- In totale ha guadagnato in premi 25 milioni di dollari (oltre 46 miliardi di lire)
- È stato numero 1 per 12 settimane, ora è il numero 77
- Ha giocato in totale 927 partite nel circuito con 713 vittorie e 214 sconfitte

Rafter lo ha sconfitto, ma gli applausi del pubblico e della commossa Duchessa di Kent sono stati tutti per l'asso tedesco

Eurobasket: nei quarti c'è il pass per Sydney

Gli azzurri per i Giochi i russi anche per i soldi

Il ct Sergei Belov: non ci pagano ma con l'orgoglio possiamo battere tutti

Giorgio Viberti
inviato a PARIGI

Per l'Italia agli Europei di Francia è arrivato il giorno della verità. Oggi (alle 14) gli azzurri affrontano la Russia nei quarti di finale, un match che mette in palio la possibilità di lottare per il podio continentale ma anche l'immediata qualificazione alle Olimpiadi di Sydney 2000, senza dover inseguire la finale per il 5° posto.

«Una partita di mortes, l'ha definita Sergei Belov - ct dei russi altrecché ex grande giocatore degli Anni 60 e 70 - e anche un duello che sfugge a qualsiasi pronostico. Agli Europei '97 in Spagna furono gli azzurri a prevalere in una stupenda semifinale condotta sempre punto a punto, ai Mondiali di Atene dell'anno scorso toccò invece ai russi imporsi largamente sull'Italia, che però di recente ha restituito il favore nel match dell'Acropoli, disputatosi ancora nella capitale greca pochi giorni prima di questi Europei «Purtroppo, oltre agli avversari, abbiamo un sacco di problemi con infortuni, malattie, questioni familiari ed economiche», aggiunge con il solito vittimismo Belov, che però questa volta ha qualche ragione in più per lamentarsi. Lui stesso ha dovuto abbandonare a lungo la squadra durante la preparazione per motivi familiari, inoltre gli è venuto a mancare Mikhailov, il pivot più forte di cui disponeva, che ha deciso di farsi operare. Si sono poi bloccati di recente anche il play titolare Karassev, che però dovrebbe rientrare, e soprattutto la guardia Babkov, costretto a fermarsi quattro volte in due anni per gravi problemi ai tendini d'Achille (difficile che giochi contro gli azzurri). Infine, mancherà sicuramente anche l'esperto Tikhonenko, che ha lasciato la Francia nei giorni scorsi per correre al capezzale del padre gravemente malato. La Russia ha comunque ottimi talenti come i giovani Avkev, Petrenko e Zakhar Pachoutin, che si sono ben inseriti nell'assatura base rappresentata dal playmaker Karassev, dalla guardia mancina Koudelin, dalle ali Kissourin e Panov e dal lungo Nossov. E' una squadra che predilige tiro da tre, contropiede e schemi offensivi liberi, assolutamente imprevedibile e capace di vincere (ma anche di perdere) contro chiunque.

Ma non è l'aspetto tecnico quello che più preoccupa il ct Belov: «Non ci hanno ancora versato i premi promessi dopo la medaglia d'argento ai Mondiali dell'anno scorso - sottolinea - e temo che vedremo un soldo per questi Europei. Sono almeno tre mesi che non incontro il nostro presidente», Valery Kuzine, che si chiama il numero uno della Federazione di Mosca, e anche l'unico finanziatore del basket russo che riflette la grave crisi economica di tutto il Paese. Recentemente, a complicare le cose, si è inoltre incrinato il rapporto con lo sponsor tecnico (la Reebok, abbigliamento sportivo), mettendo nei guai anche la Nazionale, come molte squadre di club. Delle tre formazioni russe schierate quest'anno in Eurolega, soltanto il Cska Mosca è riuscito a sopportare le spese, mentre il Tver ha perso per strada i suoi due stranieri, che non poteva più pagare, e il Samara, per lo stesso motivo, ha concluso la stagione affidandosi ai giocatori juniores. «Ci hanno già detto che per questi Europei ci sarà un premio soltanto in caso di finale, ma non per l'eventuale qualificazione alle Olimpiadi», precisa Belov.

Non così dovrebbe essere per gli azzurri, che dopo l'argento agli Europei '97 ricevettero un premio individuale di 60 milioni. Su questa spedizione francese non sono ancora state fatte delle cifre, ma si sa che la diaria di ogni giocatore è di mezzo milione lire lorde e che i 60 giorni complessivi per la preparazione e la partecipazione agli Europei sono costati 650 milioni. «I soldi non sono tutto - conclude Belov -. Vedrete che, anche fra tanti problemi, quando occorre sappiamo ritrovare l'orgoglio e lo spirito della grande Russia».

Meno equilibrati di Italia-Russia sembrano gli altri tre quarti di finale (tutti oggi), con pronostico favorevole alla Jugoslavia contro la Germania (ore 16,15), alla Francia sulla Turchia (18,30) e alla Lituania con la Spagna (20,45).

Atletica: a Oslo, nel debutto della Golden League, brilla anche il Kipketer danese sugli 800

Un ragazzino mette alla frusta re Gebre

Sammy Kipketer, keniano 17enne, è 2° sui 5000 in meno di 13'

Giorgio [illegible]
inviato a OSLO

Sua Maestà Haile Gebrselassie ci ha provato, come aveva promesso. E, da una scrota nella quale le nuvole erano miracolosamente scomparse dal cielo ascoltando le preghiere di chi ama l'atletica, per 2 chilometri di corsa a ritmi inferiori a quelli dello scorso anno ad Helsinki, quando aveva stabilito il record mondiale dei 5000 con 12'39"36. In quella prima parte di gara, le depre hanno infatti eseguito alla perfezione il loro compito, anche se l'aiuto previsto si è esaurito troppo presto.

Così Gebre, ritrovandosi da solo a 3 km ancora da percorrere, ha insistito per un po', ma a convincerlo che era il caso di continuare a provarci è stato l'irrispettoso comportamento di un diciassettenne keniano, Sammy Kipketer, che praticamente sconosciuto fino a ieri ha osato quanto nessun altro: ossia ha cambiato ritmo e si è riportato nella scia dell'etiope. Il quale, a questo punto, ha condotto per un po', poi ha chiesto il cambio a tirare. Cosa che gli è stata concessa, ma dopo un bel po'.

La coppia ha proceduto fino a un giro e mezzo dalla conclusione, poi Gebre ha effettuato l'allungo decisivo chiudendo in 12'53"92: «Stasera ho scoperto un nuovo rivale per il futuro, ha poi confessato, ammirato come tutti dalle qualità di questo ragazzo Kipketer, capace di finire in meno di 13' (12'58"10).

Nella serata del Bislett, due altri atleti erano particolarmente attesi, quasi sotto esame: Marion Jones e Wilson Kipketer. Vittima di un infortunio al ginocchio il 12 giugno a Raleigh nel salto in lungo, la Lewis in gonnella si è ripresa a tempo di record ed ha gareggiato ai Trials tanto nei 200 (vincendoli) quando nel lungo (dove è stata battuta dalla Burrell), guadagnandosi così il posto per i Mondiali dove correrà anche i 100, come detentrice del titolo, e la staffetta. Ma, per sua stessa ammissione, il ginocchio le crea qualche problema. Vedendola in pista si è capito anche perchè: la azione appare ben più muscolare di quella del passato, le spinte non più un vellutato accarezzare della pista ma poderose zampate che, in assoluto, rendono meno aggraziata la sua corsa.

Marion ha vinto, come da copione, i 200 ed il tempo (22"22) è discreto visto le fatiche delle gare di Eugene, conclusesi domenica, e a seguito il trasferimento in Europa. Ma, in assoluto, questa Jones è ben lontana da quella che eravamo abituati ad ammirare e c'è da chiedersi se sia soltanto un fatto contingente.

Qualitativamente sono state ben differenti le sensazioni offerte dal più famoso Kipketer negli 800. Il danese, di nascita keniana, nella passata stagione ha vissuto momenti difficilissimi, conseguenti alla malaria che lo aveva colpito nell'inverno, al punto da fallire l'appuntamento-clou, ossia gli Europei di Budapest. Quest'inverno Wilson ha scelto di allenarsi duro, nessuna concessione alle gare, ma soltanto la ricerca delle passate sensazioni. Il risultato, almeno stando a questa sua prima uscita, è senz'altro più che accettabile.

A differenza del passato, quando Kipketer si catapultava avanti al gruppo per fare selezione, si è ripresentato più calcolatore. Il campo degli avversari era qualitativamente elevatissimo, in pratica il meglio che possa esprimere di questi tempi il doppio giro di pista. E il danese, anzichè gettarsi in avanti, se ne è stato buono fino ai 150, per poi piazzare uno spunto irresistibile, contro il quale nulla è potuto neppure il sudafricano Botha che nei finali è uno che non scherza. Per Kipketer 1'43"11, miglior tempo mondiale dell'anno. Nella scia, primati personali per Bothù (1'43"91), Kirwetich (1'43"98) e Bucher (1'44"27).

Jones e Kipketer hanno quindi posto la prima pietra per la scalata al miliardario jackpot della Golden League. E loro gli altri dieci vincitori che, a partire dal Golden Gala romano dovranno cercare di confermarsi, Thompson (20"38 sui 200, con Boldon primo sul traguardo squalificato per invasione di corsia), Allen Johnson (110 hs in 13"14), Bernard Barmasai (3000 siepi in 8'06"15), Tim Lobinger (6,00 nell'asta); Erick Walder (8,50 nel lungo); Raymond Hecht (88,27 il giavellotto) e tra le donne Masterkova (1'58"16 sugli 800); Szabo (3000 in 8'27"21); Hemmings (400 hs in 53"48) e Dinescu-Ingar (1,96 nell'alto).

L'etiope Gebrselassie (foto) ha vinto ieri a Oslo i 5000 prima tappa della Golden League in 12'53"92. Alle sue spalle si è messo in luce lo sconosciuto keniano Sammy Kipketer, che è solo 17 anni e ha siglato un sorprendente 12'58"10

SPORT [illegible]

AMERICA, PARAGUAY La Bolivia blocca (0-0) il Paraguay, il Giappone fa tremare il Perù, vincitore 3-2: così è partita la Coppa America. Stanotte Uruguay-Colombia e Argentina-Ecuador.

NO ALLA CUP Il Manchester ha rinunciato a disputare la FA Cup per concentrarsi sul 1° Mondiale per club, a gennaio in Brasile. Ferguson spiega che «non c'era altra scelta per far sì che l'Inghilterra fosse presente sulla massima ribalta calcistica mondiale».

Dejan Savicevic è stato acquistato dal Rapid Vienna, per 10 miliardi dalla Stella Rossa Belgrado.

LA Sabato a Maiorca via alle Universiadi. Oggi assemblea della Federazione internazionale sport universitario chiamata ad eleggere il presidente: sarà riletto Primo Nebiolo, in carica dal '61.

, CADALORA APPIEDATO. Non è piaciuto al manager della MuZ, Biland, il comportamento di Cadalora in Olanda. Adducendo dolori a una costola, l'italiano non era sceso in pista per la 500. In un comunicato, al «ferito» Cadalora viene dato il benservito a partire da domenica a Donington. Al suo posto il neozelandese Crafar.

BASKET, PESARO IN A1. E' ufficiale: Pesaro torna in A1 grazie alla fusione con Gorizia. Non sono iscritte al campionato Siena e Trieste. Ratificate le fusioni tra Fabriano e Pistoia e tra Sassari e Forlì: marchigiani e sardi in A2.

Parma, neopromossa in A1, ha un sponsor che la riporta ai tempi d'oro: Maxicono. Il allenatore dei ducali è Maldacci.

La francese Cliguet è la prima leader del Giro femminile. La Ravenna-Misano è stata vinta dalla Pregnolato, poi penalizzata di 20" per «scia prolungata da una vettura in gara».

LA TRIS. Galoppo a Milano: combinazione 12-14-8, agli 843 vincitori vanno 3.731.300 lire.

Rinvenuti farmaci ospedalieri «clandestini» nelle case di alcuni atleti che potrebbero finire tra gli indagati

I dieci perquisiti riducono l'accusa di ricettazione

E il patron del Tour esclude nuovi provvedimenti contro i team italiani

Sabato parte il Tour de France, ma nel mondo del ciclismo le attenzioni restano concentrate sul doping e sugli scandali a esso collegati. Per ora è solo un'ipotesi, ma alcuni ciclisti perquisiti martedì dai carabinieri del Nas di Bologna, Brescia e Firenze nell'ambito della inchiesta sul doping delle Procure di Ferrara e Brescia rischiano di finire sul registro degli indagati per ricettazione, reato che prevede un pena dai 2 agli 8 anni di reclusione. Il rischio pende sul capo di quei corridori a cui i militari mandati dai pm Soprani e Bonfigli hanno trovato in casa farmaci di provenienza ospedaliera. Farmaci che probabilmente sono usciti dagli ospedali grazie a canali «clandestini».

Gli inquirenti stanno valutando la situazione ma spiegano che dal punto di vista giuridico lo status di indagato per ricettazione relativo a chi possiede farmaci ospedalieri senza autorizzazioni particolari ha fondamento. Così, se l'ipotesi si concretasse, per la prima volta, un atleta di primo piano potrebbe finire indagato per doping in Italia. E le oltre 30 perquisizioni fatte martedì hanno dato esito positivo: solo nel 10% dei casi i carabinieri sono andati via senza niente. A fine giornata gli inquirenti si sono trovati davanti a una montagna di farmaci, un flacone di sangue, Epo già pronta in siringa nel refrigeratore per essere usata, anabolizzanti, testosterone, diuretici e caffeina. Tutti prodotti considerati doping. Le perquisizioni hanno interessato anche il campione di ciclocross Pontoni, Bortolami, Simeoni e Codol.

Sul fronte-Tour, intanto, si registra l'attesa reazione di Jean-Marie Leblanc, direttore generale della società che organizza la corsa francese, al reintegro di Virenque imposto dall'Uci: «Oggi siamo sconfitti: ci viene impedito di portare a termine la nostra azione contro il doping. Ma noi non rinneghiamo nulla e non ci arrendiamo: ricorreremo alla giurisdizione competente e mostreremo tutta la determinazione a far rispettare i nostri principi [illegible] Tour 1999». «Che Verbruggen (presidente dell'Unione ciclistica internazionale, ndr) lo sappia - ha avvertito Leblanc -: questo è un colpo di mano con motivazioni infondate. Non rinunciamo, come qualcuno ha ipotizzato, a organizzare la corsa perché abbiamo un dovere nei confronti degli sportivi, dei tifosi e degli sponsors. E a proposito di sponsor, il Crédit Lyonnais, una delle prime banche francesi, da anni principale partner del Tour, ne ha abbastanza della vicenda doping e, dopo la decisione dell'Uci di reintegrare Virenque, pensa molto seriamente a ritirare la sua partnership con la corsa.

Leblanc ha comunque lasciato spazio per altri colpi di scena. Ieri, in conferenza-stampa, ha parlato di «fatti non ancora sufficientemente appurati e gravi» in merito alle ultimi sviluppi del doping in Italia. Se i fatti fossero confermati e le accuse si aggravassero, quindi, Leblanc e la Società del Tour da lui diretta, potrebbero adottare misure contro squadre italiane. Per ora, ha precisato Leblanc, «quanto abbiamo appreso dalla stampa non è sufficiente per prenderci la responsabilità di escludere altre squadre dal Tour». «Da 15 giorni - ha aggiunto Leblanc - ci sono problemi alla Telekom, alla Festina e alla Lampre». A chi gli ha chiesto una previsione su quest'ultima squadra italiana, il patron ha risposto: «Se le notizie sulla Lampre saranno ufficiali, anche in questi pochi giorni daremo prova della stessa determinazione [illegible] in passato» Altre due notizie sul fronte doping: secondo uno studio pubblicato dal settimanale «Le Nouvel Observateur» i corridori del Tour hanno una probabilità di morire prematuramente per un danno vascolare 5 volte più alta loro coetanei che assistono semplicemente alla corsa; il giudice di Lilla che ha indagato sul caso-Festina ha chiuso dopo un anno la fase istruttoria. [r. ci.]

Dai supermercati al caso Smart

Molte idee per vendere

Giulio Mangano

Giugno '99 si è appena concluso e sarà probabilmente ricordato come il giro di boa che anticipa la liberalizzazione del commercio automobilistico e l'estinzione della distribuzione selettiva. La cui fine - dopo alcune proroghe - è stata per il settembre 2002: a partire da questa data i consumatori dell'Unione Europea potranno acquistare anche le vetture, come ogni altra merce, presso qualsiasi commerciante, in qualsiasi Paese dell'Unione. Questo non significherà, evidentemente, la morte delle concessionarie, perché vendere (e assistere) automobili - un po' come gli immobili - non è come vendere una bibita, un elettrodomestico, una camicia.

Indubbiamente, però, si svilupperanno canali e sistemi alternativi, in grado di completare e affiancare le reti tradizionali. Un segnale in tal senso arriva da tre storie, differenti e indipendenti, ma legate da un filo comune. Mentre in Francia uno stock di vetture Daewoo veniva venduto al prezzo del 27,3% dalla rete dei supermercati Géant della catena Casino, in Italia l'operazione salvataggio della Mercedes ha ampliato il delle possibilità d'acquisto della Smart. Così, ai Centri che inizialmente avrebbero dovuto commercializzare in esclusiva nel nostro Paese i bipposto sono stati affiancati non soltanto un centinaio di dealers Mercedes ma anche i 1.200 sportelli della Banca di Roma. Grazie ad un accordo fra la marca di Stoccarda e la banca italiana, i clienti potranno acquistare presso le filiali dell'istituto un voucher per ottenere dagli Smart Center e dalle concessionarie Mercedes la vettura a condizioni finanziarie particolarmente competitive, con un credito massimo di milioni.

L'iniziativa è innovativa, ma non nuova, considerato che nell'89 l'allora responsabile keting di General Motors Italia, Salvatore Pistola (oggi numero uno di Rover Italia), dopo un tentativo abortito col Banco di Roma, aveva realizzato un accordo con la Banco Commerciale Italiana, presso i cui sportelli si poteva acquistare un'Opel Corsa a condizioni finanziarie interessanti. In pochi mesi vennero vendute circa 300 Corsa - con lo slogan «una Corsa in Banca» e un ritorno del 2% circa ai concessionari - ma poi l'operazione si estinse, anche per i timori della finanziaria dell'Opel di perdere i clienti del proprio orticello...

I tempi cambiano e pur di raggiungere il traguardo delle 16.115 unità da vendere in Italia nel '99, indispensabile per mantenere in vita la Smart (80.000 in tutt'Europa, e i vertici di DaimlerChrysler assicurano che comunque, l'iniziativa continuerà, mentre è pronta la versione Diesel che uscirà in autunno e sono allo studio cabrio e quattro porte) Mercedes si è affidata a Internet. Basta visitare il sito «http://www.intandtel.com/it/docs/smart.ssi» per leggere testualmente: «Smart!!! straordinario e rivoluzionario accordo! Per la prima volta al mondo un'auto Mercedes distribuita via internet e network marketing. Mercedes apre un nuovo canale distributivo per la vendita di Smart...» e via di seguito. In pratica, in partnership con la I&T/ITN si può avere una Smart base (Smart & Pure) da 15,95 milioni di listino, senza anticipi, con 195 mila lire mensili per tre anni, con un valore di riscatto finale del 50%, pari a poco meno di milioni (tre anni di rate a 238.500 e 9,75 milioni di riscatto finale per il modello più costoso, Smart & Passion da 19,5 milioni).

Ma la rivoluzione non finisce qui. Secondo il quindicinale francese L'Auto-journal, la gigantesca catena Carrefour (un giro d'affari di oltre 53 mila miliardi di lire nel '98, 117 supermercati in Francia e 227 in 14 altri Paesi) avrebbe già firmato un accordo con Renault per vendere nei propri centri l'usato più recente. Ma, soprattutto, avrebbe chiesto al Gruppo Volkswagen di realizzare delle vetturette da 30-35 mila franchi (8,9-10,3 milioni di lire) da vendere col marchio Carrefour. Una quotazione realistica per un'Arosa un po' spoglia, alleggerita soprattutto degli oneri della distribuzione tradizionale che incide per un 30% sul prezzo di vendita finale dell'auto.

In prova con la Classe E: la Mercedes ha ringiovanito il modello n. 1

La bella tedescona esibisce i muscoli

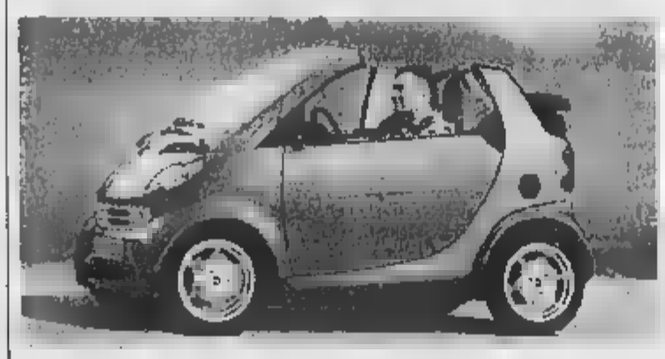

La Mercedes Classe E nuova versione (in alto) e lo studio di Smart cabriolet

Alberto Bellucci

FRIGGI

Con una brillante espressione gli inglesi li definiscono «bread and butter», pane e burro, cioè l'elemento essenziale di ogni pasto: sono quei modelli che, all'interno di una gamma, rappresentano il piatto forte per una automobilistica. E, in casa Mercedes, è proprio la Classe E a rivestire questo ruolo: è, infatti, il modello più prodotto e da solo rappresenta quasi un quarto delle vendite totali e circa un terzo del fatturato.

Questa vettura è inoltre la bestseller mondiale nel suo segmento di mercato, con il 23% delle vendite globali; quota che sale al 25% in Europa e addirittura al 30% nella sola Germania. D'altronde, in neppure quattro anni - da quando cioè l'ultima Classe E è stata commercializzata -, ne sono già state consegnate oltre milione di unità.

successo, dunque, e non solo nel Vecchio Continente, dove quemodello di prestigio ha conquistato anche mercati - quello italiano - tradizionalmente restii ai grandi «macchinoni». E con 4,84 lunghezza e 1,80 di larghezza «burro» Mercedes sembra lievitato perfino fuori dalla teglia, anche se questo non gli ha impedito di conquistare il cuore e il portafogli (76 milioni «pezzo», in media) di quasi 60 mila clienti italiani.

Molto opportunamente, quindi, il discreto ma sostanzioso styling appena varato per la Cl prevede una serie di piccoli interventi - tra i ben 1800 apportati - per snellire un po' l'aspetto, per renderla più giovanile e filante la nostra tedescona. Così, per pio, l'attaccatura parasurti è stata abbassata di 2 cm, questi ultimi sono meglio integrati carrozzeria e dotati di un'aggressiva presa d'aria inferiore. Anche i fari o 5 spostati in basso di 15 mm per rendere il frontale più filante.

Su strada la nuova Classe E stre i muscoli dei nuovi turbodiesel a iniezione diretta Common Rail plurivalvole (5 cilindri di 2686 cc da 170 Cv e 225 km/h e 6 cilindri di 3222 cc da 197 Cv e 230 km/h), motori non solo potenti anche eccezionalmente dotati in quanto a coppia motrice e a silenziosità meccanica. Senza poi contare la voce «consumo», che è uno dei pregi maggiori di tutti i turbodiesel con il sistema di alimentazione: rispettivamente, appena 6,9 e 7,8 litri per km, in base alle norme CE.

Ma anche gli altri Common Rail a quattro cilindri hanno subito un aumento (fino al 14%) di potenza e coppia. Tuttavia i propulsori a benzina stati dimenticati, anche oggi equipaggiano appena un quarto delle Classe E vendute nel nostro Paese.

«Crediamo molto nel motore a cilindri 2,4 litri 170 Cv - dicono Benz Italia - e proprio per questo abbiamo deciso di offrirlo allo stesso prezzo nostro bestseller a benzina, il Kompressor 200 da 186 Cv». I prezzi per l'Italia non sono stati ancora fissati - le versioni rinnovate saranno in vendita solo tra qualche settimana - anche se è stato precisato che partiranno 65 milioni, un aumento medio del rispetto ai precedenti listini.

Guidando infine le nuove Mercedes risalta subito il nuovo cambio a 6 marce, con la sesta che è un vero overdrive per ridurre i consumi (ma è fin troppo «lunga» per essere effettivamente utilizzabile): un meccanismo assai più morbido e rapido dei precedenti, anche se non ancora al top assoluto. «E speriamo che così finiscano le annose polemiche sulla "spigolosità" dei nostri cambi» afferma Hans Joachim Schoepf, vicepresidente e responsabile sviluppo Mercedes. Speriamo...

Anche in Germania largo ai «furbi»

Scandalo: troppi automobilisti non pagano il bollo

Marco Degl'Innocenti

Francoforte

Chi l'avrebbe mai detto. Anche in Germania abbondano i «furbi» che non pagano il bollo delle automobili o, quantomeno, di ritardarne il più possibile il pagamento. Un comportamento che, stando ad una recente statistica, avrebbe raggiunto dimensioni notevoli ed allarmenti. E che suscitato scandalo.

Basti pensare che nella sola Baviera, dei *Laender* federali ove questo tipo di evasione sembra più diffuso, lo scorso anno il danno all'erario provocato dal mancato versamento della circolazione è stato di 80 milioni marchi (circa 80 miliardi di lire). Nella Bassa Sassonia (dove sorge Wolfsburg, la capitale del Gruppo Volkswagen), 124.000 automobilisti, sempre nel 1998, risultavano debitori nei confronti del fisco per l'equivalente di qu miliardi di lire.

Superiore, addirittura, la cifra degli evanel *Land* più popoloso Paese: il Nord Reno Westfalia. Qui 230.000 automobilisti si sono «dimenticati» di pagare quanto dovevano. Sempre meglio che in passato, comunque: 36 mila debitori in meno rispetto a tre anni fa.

Soprattutto nei nuovi *Bundeslaender*, gli Stati che facevano parte dell'ex Germania dell'Est, il mancato pagamento delle tasse sull'auto è sempre più diffuso. Lo testimoniano ad esempio le statistiche della Turingia, con quasi mezzo milione di «distratti». L'unico *Land* dove non si registrano ritardi o omissioni è il Baden-Württemberg (capitale Stoccarda, la città della Mercedes e della Porsche). Nonostante i suoi abitanti siano considerati gli scozzesi di Germania per la loro forte propensione al risparmio.

Il fenomeno, e per meglio dire, l'andazzo, trova origine nella crescente insofferenza, anche dei tedeschi, all'inasprirsi della pressione fiscale, ma è agevolato dal fatto che in Germania non esistono controlli diretti sul pagamento della tasse sulle autovetture. Il bollo da esporre sul parabrezza non è mai esistito. La tassa sul possesso dell'auto varia in rapporto alla cilindrata e il suo pagamento è (o dovrebbe essere) un'automatica conseguenza dell'immatricolazione del veicolo. Senza dover sottostare a code e a fastidi l'automobilista, pochi giorni dopo l'avvenuimmatricolazione, riceve dall'ufficio delle tasse di comunicazione con l'importo annuale, da pagare tramite semplice bonifico bancario. Certo, gli uffici del fisco compiono i loro accertamenti, ma la mole del lavoro è tanta che, a quanto pare, sfuggire non è impossibile.

Contribuisce ad accrescere la confusione burocratica legata alle centinaia di migliaia di versamenti da controllare anche la pre più diffusa pratica da parte di molti cessionari, delle cosiddette *Tageszulassungen*, le immatricolazioni di un giorno». Le vetture nuove meno richieste vengono, appunto, immatricolate per un giorno solo e sono poi rivendute come usate a chilometri zero, prezzi scontati e gran soddisfazione dei clienti.

Naturalmente, tutto ciò vortice immatricolazioni, cancellazioni e reimmatricolazioni tra soggetti diversi nel giro di pochissimo tempo. Per la disperazione dei controllori fiscali. E, naturalmente, la gioia degli .

TECNICA

Speciali dispositivi

Nuovi turbo sempre più estesi per il Diesel

Roglietti

Il turbocompressore, come noto, è stato l'arma vincente per il successo dei Diesel, consentendo di raggiungere potenze in linea con quelle dei motori aspirati a benzina. Il segreto sta nello sviluppo di dispositivi sempre più efficienti e meglio adattati ai singoli propulsori: adesso, ad esempio, nelle descrizioni tecniche di alcune nuove vetture si parla di turbo dotati di «turbine a geometria variabile» che presentano vantaggi interessanti.

In parole povere si tratta di turbine (ossia della sezione del turbo che recupera l'energia dei gas di scarico) dove i gas stessi vengono guidati da una serie palette mobili. Le stesse tutte insieme da un comando azionato direttamente dalla pressione di alimentazione sia in modo più raffinato da servomotore che le istruzioni dalla centralina elettronica del propulsore.

Quando il motore gira ai bassi e medi regimi la pressione non è elevata. Tuttavia sarebbe comodo avere già il massimo della sovralimentazione. Allora, le palette vengono orientate in modo che il gas generi la spinta, quindi la massima velocità compressore e dunque la pressiodesiderata.

Man mano che la pressione di scarico aumenta cambia la regolazione delle palette e velocità turbo si mantiene costante, così come la sovralimentazione del motore. Un vantaggio addizionale è che il sistema, apparentemente più complicato, in realtà consente di fare a meno delle valvola «wastegate» perché il gas di scarico può passare nella turbina, senza farle superare i limiti di velocità. Che sono comunque molto elevati: si può arrivare fino a 200.000 giri al minuto.

GOODYEAR

Si diffondono i pneumatici anti-foratura

Gommati a terra? Via senza paura

Raffaele Sanguineti

Torniamo a parlare di gomme runflat, cioè anti-foratura senso di consentire comunque la marcia anche se completamente sgonfia. Marca Goodyear, gamme Eagle F1, sigla EMT, per Extended Mobility Technology: nelle specifiche del costruttore, un pneumatico grado di percorrere 80 e km/h a pressione zero. In condizioni di piena sicurezza e comfort, aggiungiamo noi dopo averlo provato su auto «tutto avanti» ruota anteriore sinistra terra».

Rispettando (con neppur troppo rigore) la velocità-limite consigliata, le sensazioni di guida - e anche il comfort a bordo, rumorosità rotolamento compresa - non danno praticamente segnali di anomalia, che nel normale utilizzo della vettura il guidatore potrebbe neppure accorgersi della foratura: per questo società richiede il montaggio obbligatorio di un segnalatore di pressione dei pneu - sensori magnetici fissati all'interno dei cerchi-ruota, prezzo (destinato a scendere) sulle 350 mila lire - che emette un insistente «beep-beep» di avviso se qualcosa va.

Due gli aspetti salienti della tecnologia EMT. Primo, che una volta raggiunto il punto di assistenza, basta riparare il pneumatico, rigonfiarlo e via: può tranquillamente continuare ad utilizzarlo. Secondo, che lo si può sui cerchi-ruota standard, cerchi speciali: un vantaggio per il mercato del ricambio, anche per il primo equipaggiamento - sottolineano in Goodyear - dal momento che non richiede investimenti né attrezzamenti particolari da parte dei costruttori degli autoveicoli.

Il segreto di tante qualità? In estrema sintesi, fianchi rinforzati, cerchietti anti-stallonamento di sezione particolare (trapezoidali anziché tondi) e mescole opportunamente additivate per limitare lo sviluppo calore nel rotolamento sgonfio».

Si tratta di una tecnologia per il mercato europeo ma non in assoluto. Il primo pneumatico Goodyear EMT, l'Eagle GS-C, venne infatti presentato e poi, due anni dopo, montato sulla Chevrolet Corvette, con sovrapprezzo di 70 dollari: novità hanno un costo, e già allora, per attutirne l'impatto sul consumatore, si puntò sull'alto di gamma. Da allora la tecnologia EMT è giunta alle prime applicazioni in serie: dal sulla (quinta generazione del Corvette, e poi sulla Plymouth Prowler e sulla berlina Bmw Protection.

Il vero salto tecnologico, sottolitecnici, avviene oggi, la sua applicazione ad un pneumatico già noto sul mercato, l'Eagle (tubeless «direzionale» per alprestazioni, 300.000 pezzi venduti Italia nel '98), concepito per il montaggio su autovetture di larga diffusione segmenti medio e medio-superiore: citiamo Alfa 156, Mercedes Classe A, Opel Vectra, Peugeot 306, Mégane, Volkswagen Golf, Volvo C70. Ad oggi Goodyear ha pronte 16 misure, per cerchi da 15 a 20 pollici e con rapporto di sezione da 60 a 35; ma è in atto un programma di ampliamento dell'offerta a tutto campo, che a breve renderà disponibile questo sistema nel settore delle cop antineve e dei pneumatici per fuoristrada.

Torniamo all'oggi, all'Eagle F1 EMT. I costi? Un 15-20% in più rispetto alla copertura tradizionale, ma non bisogna dimenticare che si risparmia sulla ruota scorta... Stesso discorso se si guarda tecnica: pneumatico del genere pesa all'incirca un 10% in più... moltiplicato per quattro ma sottratta la «scorta».

FLASH MOTORI

BMW 740D IN ITALIA. Arriva anche nel mercato italiano la nuova Bmw 740d con l'inedito V8 Diesel diretta Common Rail (3901 cc, 245 Cv, 242 km/h). L'ammiraglia tedesca costa 152 milioni 540.000 lire: la Bmw Italia di consegnarne circa 300 unità nel '99.

PORSCHE BOXSTER S. Da settembre sarà in vendita una versione «spinta» della Porsche Boxster, la S, con un 6 cilindri di 3.2 litri a 252 Cv (260 km/h) accoppiato a un cambio manuale a rapporti. A richiesta anche il Tiptronic. Assetto più rigido e inedite sospensioni.

Ford, General Motors e DaimlerChrysler sono state citate giudizio da tre automobilisti per un problema agli schienali sedili delle vetture prodotte dalle tre Case. Il problema riguarderebbe un milione di veicoli.

Dopo il Salone di Francoforte, in settembre, la Nissan metterà in la Primera Mark3, terza generazione del modello giapponese. Rispetto all'attuale versione state introdotte 600 modifiche. La nuova gamma proporrà tre tipi di carrozzeria (4/5 porte e station wagon), tre allestimenti, quattro motorizzazioni, di cui tre a benzina (1.6, 2.0 e un nuovo 1.8 16 valvole a fasatura variabile) e una a gasolio.

CASALINI, LUNGO AI QUADRICICLI. La società Casalini di Piacenza lancia un nuovo piccolo «quadriciclo». Si chiama Ydea, viene prodotto in due modelli e tre allestimenti: 500, si guida senza patente e non ha spese di immatricolazione, e 505 (con patente). Il motore è un bicilindrico Mitsubishi. I prezzi da 17 a 22 milioni di lire. Tra i fornitori, Magneti Marelli e Michelin.

La Toyota entrerà mercato elettrici lanciando nel basata tecnologia delle fuel cells (pile a combustibile). Allo scopo la Casa giapponese ha predisposto un apposito settore.

Le novità Natuzzi nell'ampio showroom con comodo parcheggio

A passeggio tra divani in pelle

E tra i complementi d'arredo di tendenza

Per cominciare, il parcheggio: ampio, comodo, completa disposizione clienti. Poi il colpo d'occhio appena si la soglia d'ingresso: una sfilata di luce e colori dall'impatto perfetto. Infine, la qualità: basta avvicinarsi e sedersi per accorgersene. Tre condizioni ottimali che stanno decretando il pieno meritato successo del nuovo show-room dell'«Divani & Divani». Una formula che unisce eleganza, comodità, bellezza e tutto servizio chi vuole cambiare salotto.

«E' stata una bella sorpresa venire accolti un'area-parcheggio chiusa dove lasciare tranquillamente l'auto, significa nessuna perdita di tempo, un'attenzione in più per noi clienti», racconta una signora torinese. «Un divano pelle acquisto importante, che dura negli anni: maggiore è la scelta e più si ha la certez fatto spesa giusta», aggiunge. «Quanti colori e forme, impensabile non trovare quello che si vuole» il di famiglia che cercava soluzione che accontentasse tutti.

Ecco quello che ha trovato chi ha visitato il nuovo punto-vendita (il secondo a Torino) del prestigioso marchio del Gruppo Natuzzi: metri quadrati - l'indirizzo via Morelli 6 angolo corso Potenza - distribuiti in un piano unico per un campionario di oltre una trentina di modelli abbinati a una gamma di complementi d'arredo. Un catalogo che si svela tutto intero sotto i nostri occhi, praticità di un grande spazio dove consultare velocemente divani e poltroncine, «isole», «penisole», puff, soluzioni reclinabili e meccanismi a dondolo. Sintesi di artigianato e di tecnologia. E poi prendete nota: il nuovo negozio è aperto il sabato con orario continuato.

L'evoluzione dei modelli della «Divani & Divani» si basa su continui studi e sperimentazioni, stile e colori incontrano gusti tendenze. «Morbido e avvolgente» è il motto che mette d'accordo sia le famiglie, sia i single. Il grande successo dei divani con relax va incontro ai desideri di chi desidera adattare la seduta alla massima comodità, poggiapiedi incluso. Vanno per la maggiore anche i divani angolari, perchè la loro caratteristica è nel segno dell'amicizia: infatti ideali per ricevere allegre combriccole, facilitano la conversazione, permettono di vedere bene in gruppo la televisione;

Quanto ai colori, non c'è limite alla fantasia, è solo una questione di gusti personali e poichè le richieste sono tante e diverse, il Gruppo Natuzzi predisposto un catalogo con oltre trecento possibilità, dalle tinte più accese colori più sfumati, da quelli secondo tendenza più classici, agli intramontabili, insomma.

Il marchio «Divani & Divani» coniuga l'esperienza internazionale del produttore - il Gruppo Natuzzi esporta in 118 Paesi e in 5 Continenti - alla capillare conoscenza delle diverse aree locali degli affiliati (i punti-vendita italiani sono quasi un centinaio). Si spiega così la specializzazione nei divani in pelle, la vasta gamma di modelli e di colori esposti.

Oggi i negozi della catena vivono un'ulteriore evoluzione potendo offrire ai clienti il valore aggiunto della decorazione. Gli arredatori sono in grado di proporre un'infinità di soluzioni attraverso la combinazione di modelli diversi per stili (ad un divano squadrate abbinato a una poltrona dalle forme più arrotondate), per rivestimenti (un divano in pelle con una poltrona in tessuto), per colori.

Il tutto viene poi completato con gusto dalla presenza degli accessori: tavolini (centrali e angolari), lampade terra tavolo), tappeti naturali, oggettistica classe. Ogni divano, poltrona trovano loro «ambiente» ideale. La «Di- & Divani» in questi ultimi anni si è infatti specializzata - oltre naturalmente che nell'arte del relax e della comodità - anche in tutti quei complementi che regalano all'arredamento un'indiscussa personalità.

Entrare nel negozio «storico» di corso Turati 82 e nel nuovissimo showroom di via Morelli 6 angolo corso Potenza significa servirsi dal più grande produttore e leader mondiale per i mobili imbottiti in pelle. Una garanzia assoluta per il vostro salotto.

Tra le novità, i tessuti tecnici «non sfoderabili» (anche in cotone) perché trattati anti-macchia

L'«angolare» diventa un matrimoniale da sogno

Linee morbide a avvolgenti, schienale alto, soffici imbottiture

Nei due punti-vendita torinesi della «Divani & Divani» vacanze ancora lontane e le novità si rincorrono senza sosta. Da pochi giorni sono arrivati due recentissimi modelli: il classico «due posti» che diventa letto (nelle versioni «Arabesque» e «San Babila») e il divano angolare «Arabesque» che - novità assoluta - può trasformare in un comodo matrimoniale. E' il comfort il motivo ispiratore di questo modello: linee morbide a avvolgenti, schienale alto, poggiareni ergonomico, imbottiture soffici e generose. L'ideale per trascorrere momenti di assoluto relax nella più totale comodità.

Tra le altre novità recenti, la collezione di tessuti tecnici «non sfoderabili» (anche in cotone) perchè trattati anti-macchia e quindi lavabili facilmente. Si aggiungono agli «sfoderabili» rivestibili in tutti i tessuti. Se la vostra scelta su una versione in tessuto, non dimenticate che esiste anche la praticissima e rivoluzionaria soluzione «Quick change covers», che consente di avere due rivestimenti per ogni divano.

Il Gruppo Natuzzi, non dimentichiamolo, regna sovrano nei divani in pelle. Un lusso che non teme l'uso quotidiano. Le «Hight protection» sono pelli trattate e smerigliate, resistenti alle macchie, alla luce, all'usura. Sono dedicate a chi ama anche lavorare in salotto, (bimbi compresi). Il loro nome è «Prince». «Top performance» - le pregiate «Status» e «Mountain» - sono ricoperte da uno strato protettivo, che senza modificarne le caratteristiche originali le preserva dalle macchie. Uniscono i vantaggi morbidezza con una buona resistenza all'uso. Con le «Natural» si scoglie la preziosità: rispondono al nome di «Elmo» e di «Suave», quest'ultima un nabuk della pelle vellutata. Preservano le caratteristiche naturali dei manti, rughe, venature e tonalità di colore compresi.

Nei negozi pelli e tessuti sono disponibili anche al taglio.

Personale di vendita specializzato, consulenza a domicilio, prezzi trasparenti e uguali in tutt'Italia sono gli irrinunciabili servizi offerti. Infine, grazie all'innovativo servizio di consultazione del Videocatalogo, è ancora più comodo scegliere la soluzione a misura dei propri desideri.

FINO AL 17 LUGLIO, IL 3 POSTI OASI IN VERA PELLE COSTA SOLO 2.100.000 LIRE.

È facile acquistare una splendida forma quest'estate: basta sedersi su Oasi, il 3 posti in vera pelle, e godere dei suoi rilassanti schienali alti. Se poi insieme al 3 posti compri anche il 2 posti, spenderai solo 3.990.000 lire. Tutti i modelli Divani & Divani sono disponibili in pelle, tessuto, microfibra e in oltre 400 colori. Puoi pagare anche in comode rate. IVA trasporto compresi nel prezzo.

DIVANI & DIVANI®
A misura dei tuoi desideri.

TORINO
Corso Turati, - tel. 011.3198877

TORINO
Via Morelli, ang. Corso Potenza - tel. 011.4530104
Sabato orario continuato - Parcheggio interno

Summer Card
Questa estate puntate su Omnitel
omnitel

Per emergere nel mercato non bastano design e qualità

Lybra, un'auto coccolata

Servizi ad hoc per la nuova Lancia

Renzo Villare

Il rilancio dell'automobile italiana è in arrivo. Il terzo trimestre dell'anno permetterà a Fiat Auto di sfruttare tutto il potenziale dei suoi nuovi prodotti, l'edizione del Duemila della Punto e la Lancia Lybra, presentata nella scorsa settimana a Venezia, e di ritornare a quota 40%. Ma per ottenerli - come più volte affermato da Paolo Cantarella e da Roberto Testore - ci vogliono, insieme con le vetture, servizi e assistenza adeguati, due voci che «rappresentano uno degli elementi centrali del successo».

La Lancia Lybra è un modello di valore (il modo italiano di vivere il lusso», si è detto a Venezia), destinato ad automobilisti esigenti, è - come dire? - un'automobile «adulta». Perciò all'eleganza, allo stile, alla qualità, all'affidabilità «deve» sposare servizi adeguati, facilità e rapidità di manutenzione per completare l'offerta ad alto livello in un durissimo settore di mercato come quello delle «medio-alte».

Manutenzione. Nel progetto globale della Lybra - hanno spiegato gli uomini Lancia - si è specificatamente tenuto conto della manutenzione. Come il design o la meccanica. «In questo modo si sono resi possibili soluzioni inedite, che permettono di smontare e rimontare i pezzi da sostituire in modo veloce ed economico». E' stato abolito il tagliando dei 1000-1500 km, gli interventi di manutenzione programmata (tagliandi) sono molto semplici, con intervallo di 20 mila km tra loro. Così come le sostituzioni più elementari avvengono a scadenze lunghe: 40 mila km per le candele (propulsori a benzina), 20 mila per olio motore e filtro (sia per i «benzina» che i turbodiesel JTD). Infine, la carrozzeria ha 8 anni di garanzia contro la corrosione.

La nuova Lancia Lybra dispone di un'ampia serie di servizi creati su misura che si affiancano a quelli già in uso sulle auto del Gruppo Fiat. Lo scopo è quello di liberare il cliente da ogni tipo di problema di mobilità

Servizi. Tutte le auto del Gruppo Fiat godono di una serie di servizi moderni ed efficienti e la Lancia Lybra non fa eccezione. Anzi. Proprio con questo modello Fiat Auto inaugura un nuovo modo di vendere automobili che libera il cliente da qualunque preoccupazione legata alla vettura. Si tratta dei servizi di «Targa Service» con tre importanti novità: «Mobilità per 36 mesi», «Top Assistance Status» e «Servizi Inclusi», quest'ultimo per le versioni LX 2.0 e 2.4 JTD. Ad essi si aggiungono altre tre soluzioni inedite: «Lancia Home Service», «TS Card», «Targa Info Touring».

«Mobilità per 36 mesi», unica nel panorama italiano, come è stato sottolineato a Venezia, permette di acquistare la vettura, massima serenità di utilizzo (copertura assicurativa completa e contratto «Top Assistance Status»), con un piano di pagamento in quote mensili e poi sostituzione dopo anni, avendo così l'auto sempre nuova. Le soluzioni, a scelta, sono parecchie: la copertura a 50, 75 e mila km, per gli anni di durata del contratto. Per ognuna delle soluzioni è poi previsto l'innovativo servizio «Toro Targa Assicurazioni», che si chiama «Preferenza Lybra» e che, per il primo anno, in caso di furto, incendio o rapina, restituisce il cliente vettura nuova, come la precedente. La sigla è «SimpliciTER FIR».

«Targa Assistance» offre gratuitamente, compreso il rimborso delle spese sostenute, tante facilitazioni e comodità in caso di guasto o incidente, mentre «Top Assistance Status» è prodotto modulare e flessibile per manutenzione, variabile dai a 120 mila km, per 2 o 3 anni. Novità europea è il «Lancia Home Service» che prevede, da parte del concessionario, ritiro e riconsegna al cliente della vettura per i tagliandi che per riparazioni e controlli. Disponibile, su richiesta e a pagamento, l'auto sostitutiva.

> **E la manutenzione ha fatto parte del progetto globale come stile o motori**

La Lybra è anche un'auto per aziende e professionisti e per loro c'è il programma «Global», sviluppato da Savarent, società del Gruppo che si occupa di noleggio a lungo termine e di gestione delle flotte aziendali, cui si affiancano «Leasing Finanziaro», «Full Leasing» e «Chorus», formula offerta alle aziende per manutenzione e gestione del proprio parco.

A questi nuovi servizi si aggiungono, ovviamente, gli altri già in essere, tra cui «Patto Chiaro», il codice di comportamento che informa la clientela su diritti, garanzie, prezzi e valutazioni, è fornito più conosciuto e il telefono gratuito (numero verde 800.816016) attivo nell'orario d'ufficio, per tutte le informazioni. Un impegno, come si vede, a tutto campo, che fa della Lybra vettura tanto coccolata.

Moto: la V11 sport, tecnologia e tradizione

Il rilancio della Guzzi con l'aiuto di Bulgari

Cosimo Mancini

Tanto tuonò che piovve. Sembra che per la Moto Guzzi sia arrivato davvero la stagione della rinascita. Nell'Old Fashion Café nel Parco Sempione, a Milano, dove si è svolta la presentazione della tanto V11 sport, era presente Gianni Bulgari che, dopo aver lasciato la gioielleria, è tornato alla sua antica passione per le aziende motoristiche.

«Nell'81 - dice - avevo venduto all'Aeritalia una fabbrica di aerei bimotori di cui ero socio di maggioranza». Aggiunge il finanziere: «Attualmente sono il socio di riferimento della Guzzi americana ma ben presto arriverò ad averne il controllo». Ciò spiega l'entrata in scena a Mandello del nuovo amministratore delegato, Mario Scadellari, un ingegnere che ha partecipato alla ricostruzione della Ducati.

Scandellari ha annunciato che la Guzzi produrrà nei prossimi anni motociclette turistiche e sportive senza esasperazioni, occupando sul mercato un posto simile a quello della Ducati e dell'Harley. Come dire: al passo con la tecnologia ma nel rispetto della tradizione.

La V11 sport riassume in sè queste prerogative. Dal punto di vista estetico è l'erede della prima Guzzi sportiva mossa dal bicilindrico a V, parliamo della Sport del 1971. Sul piano tecnologico rappresenta un notevole salto di qualità rispetto ai modelli prodotti finora. Le novità di maggiore rilievo è rappresentato dal cambio a sei marce di 7 cm più corto di quello a cinque e rapporti. La riduzione di ingombro è stata ottenuta facendo ricorso alla tecnologia usata in F1, calettando le marce su due alberi secondari. Ciò ha consentito di allungare l'albero di trasmissione che adesso lavora con un angolo più piccolo determinando l'annullamento di quel fastidioso fenomeno che provocava l'innalzamento del posteriore della moto in accelerazione e l'abbassamento in rilascio. Così è possibile conservare l'assetto in curva indipendentemente dall'apertura o dalla chiusura del gas.

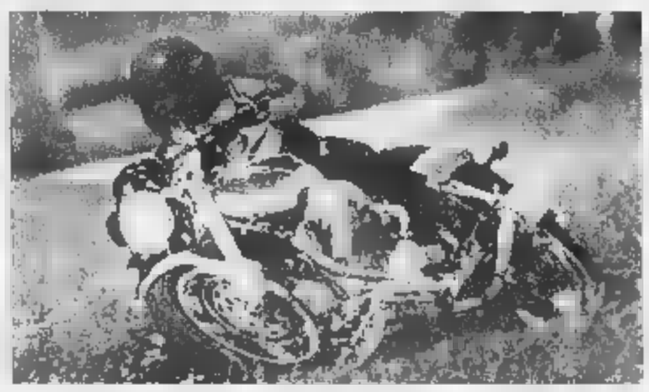

La V11 sport è l'erede del modello nato nel '71: usa un nuovo cambio a 6 marce

La manovrabilità del cambio è ottima e, nonostante le marce diventate più corte, le accelerazioni sono meno brutali grazie alla rivisitazione delle mappature elettroniche di accensione e iniezione. In definitiva il risultato è quello di un motore con un bel numero di cavalli (91 a 7800 giri) ma molto docile.

Anche la ciclistica segue la stessa filosofia. A un modesto accorciamento dell'interasse si affianca la diminuzione di un grado dell'inclinazione della forcella (25°) che è una Marzocchi a steli rovesciati del diametro di 40 mm con l'idraulica regolabile sia in compressione che in rilascio. Regolabile anche l'ammortizzatore White Power al forcellone posteriore. Persino i due dischi anteriori Brembo serie da 320 sono estremamente modulabili.

Il tutto si traduce in un buon comfort di marcia e in una maneggevolezza molto apprezzabile nell'impiego cittadino. Non a caso questo modello è presentato come «café racer», ossia una motocicletta agile e scattante largamente usata in città. Una categoria che sta incontrando un numero sempre maggiore di estimatori.

Interessante rilevare che i seminamburi sono regolabili in altezza e in apertura così come nel modello del 1971. Un'altra chicca a favore della gubbilità e della personalizzazione del mezzo.

La V11 sport sarà disponibile a settembre a un prezzo di 20 milioni, veramente competitivo. Sono in preparazione numerosi accessori che vanno dal cupolino alle borse, in particolare in carbonio per alleggerire la moto che di serie pesa 219 chili, per finire al kit di potenziamento del motore.

IL MINIMALISMO, AL SUO MASSIMO.

KIA PRIDE. Semplicemente molto dotata.

	3 porte	5 porte
DLX *con servosterzo*	L 10.150.000*	L 11.150.000*
Confort *con servosterzo e aria condizionata*	L 11.650.000*	L 12.650.000*

Oppure finanziamento di L. 10.000.000 a tasso zero in 48 mesi con rata mensile di L. 208.330. **

**Prezzo comprensivo dello sconto di L. 1.800.000 per la rottamazione della vostra vettura non catalizzata. E' un'offerta dei Concessionari Kia che aderiscono all'iniziativa. Chiedete tutti i dettagli.*

Tutti i dettagli presso i Concessionari Cercate il vostro Concessionario Kia sulle Pagine Gialle KIA MOTORS ITALIA

KIA 2000: LE AUTO DEL NUOVO MILLENNIO.

KIA

Non seguite la moda, guidatela.

da GIOVEDI 1 a DOMENICA 4 Luglio

FACCIAMO FESTA INSIEME A SERA

siete tutti invitati!

(dalle 9 alle 22)

Per quattro giorni Le Gru, la più grande shopville d'Italia, resterà aperta fino alle 10 di sera.
Quattro giorni di festa e shopping al fresco delle sue gallerie.

GIOVEDI e VENERDI dalle 19 alle 22 il **CIRCO di KATIUSCIA MEDINI** vi divertirà con le sue attrazioni.

DOMENICA alle 22,30 gran finale con i **FUOCHI ARTIFICIALI** che illumineranno tutta Torino.

180 negozi in festa per voi per augurarvi una magnifica estate.

LE GRU. DOVE TROVI DI PIU'?

SHOPVILLE LE GRU
Dove trovi di più?

• 180 negozi, Euromercato, grandi magazzini, bar, ristoranti • 5.000 posti auto gratuiti • Spazio Baldi con giochi, tv, teatrini e babysitter • Aria condizionata • Apertura lunedì ore 12,30, da martedì a sabato ore 9-21, venerdì ore 9-22 • Tangenziale Sud di Torino, uscita Corso Allamano.

SPAZIO AFFARI

5

LIGURIA

FINALE MARINA piano centro 50 mt mare trilocali nuovi biservizi vista mare garage. Gabetti 019/877.307.

PONDOCASA Finale Ligure contesto mare ampio trilocale termoautonomo solo £ 210 000 000. Tel. 019/680.710.

PONDOCASA Pietra Ligure 100 mt mare trilocale servizi posto auto cantina arredato £ 240.000.000. Tel. 019/626.800.

LOANO appartamenti nuovi vista mare termoautonomi grandi terrazzi giardini garage da £ 170.000.000. Gabetti 011/877.307.

DIPEDALETTI villetta a schiera giardino box cantina. Terrazzo splendida vista mare. Perfetto £ 348.000.000. Area Casa 0184/501.370.

PORTO MAURIZIO 2 camere sala, cucina abitabile, bagno ripostiglio, balcone. panoramico, con vista mare. Tel. 015/649.3773.

SANREMO Ingresso camera soggiorno cucina bagno 400 mt dal mare. Rimor 011/43.591.

SANREMO zona Foce ingresso cucina abitabile camera bagno balcone cantina £ 148.000.000. Fondocasa 0184/501 670

SPOTORNO attico 100 mq con terrazzo 180 mq vista mare garage £ 420.000.000. Gabetti 019/877.307.

SPOTORNO rara opportunità in piccolo condominio ingresso unico cucinino camera bagno terrazzino posto auto £ 235.000.000. Studiotre 019/748.458.

ITALIA

COSTA SMERALDA (Olbia) ville e bellissimi appartamenti a partire da £ 150.000.000. Tabasi Tabasi 011/852.2132.

COSTA AZZURRA

A.A.A. AFFARE Italgest 800/274.278 Antibes commercializzazione esclusiva fronte/vista mare costruendi appartamenti, grandi terrazze £ 36.000.000 più piccola rata

A.A.A. AFFARE Italgest 800/274.274 uliveu, commercializzazione esclusiva prestigiosi appartamenti personalizzabili in splendida villa dell'800 con incantevole vista mare a Cap Ferrat. Luogo da sogno, vasi paradisiaca, giardino incantato. All soffitti, marmi pregiati, loro bagni, stucchi parquet antico

A.A.A. AFFARE Italgest 800/274.274 Cannes Theoule commercializzazione esclusiva a picco sul mare appartamenti in villette pronta consegna da £ 32.100 000 più piccola rata.

A.A.A. AFFARE Italgest 800/274.274 Cap Martin commercializzazione esclusiva fronte mare ultimissimi appartamenti 40 mq più grande terrazze £ 168.000.000, piscina, tennis, parco.

A.A.A. AFFARE Italgest 800/274.274 Mentone commercializzazione esclusiva costruendi nuovi bilocali terrazza, vista mare, £ 52.500.000 più piccola rata.

A.A.A. AFFARE Italgest 800/274.274 Montecarlo Beausoleil commercializzazione esclusiva fantastica vista mare costruendi appartamenti £ 33 000 000 più piccola rata.

A.A.A. AFFARE Italgest 800/274.274 Nizza centro commercializzazione esclusiva costruendi bilocali da £ 25.850.000 più piccola rata, reddito garantito 9,3%.

A. NIZZA vicinanza Negresco 50 mt mare mono/bi/trilocali da £ 73.000.000 - 115 000 000 - 180.000.000 ampi terrazzi. Possibilità reddito 8%. Pronta consegna. Interim 011/569.762.

A. PROFESSIONISTI del posto vendono: Mentone Garavan bilocale ultimo piano con imprendibile vista mare e città vecchia £ 175.000.000. Euroinvest 0033/493.282.300 (parlamo italiano).

A. PROFESSIONISTI del posto vendono: Nizza - Nassena ultimo bilocale 43 mq £ 175.000.000 spese ridotte. Euroinvest 0033/493.282.300 (parlamo italiano).

CANNES vista mare Croisette isola pedonale festival: bilocale 62 mq 3° piano ascensore, cucina arredata balcone, parking, climatizzazione FF. 2.000.000. Tel. 0033/493.982.533 per appuntamento. visite.

CAP D'AIL 2 minuti Montecarlo villa 230 mq posizione eccezionale piscina giardino vista panoramica. Corsa 00377/93.258.025

EST N. verde 800/140.420 Cannes in residence con piscine, mono/bilocali da £ 80.000.000 - £ 110 000 000.

EST N. Verde 800/140.420 Juan Les Pins, nuova soluzione, vista mare, mono/bilocali da £ 90 000 000 - 145 000 000 (alemmo@tin.it)

EST N. verde 800/140.420 Nizza Promenade splendido alloggio bi/trilocale ampia terrazza vista mare. (alemmo@tin.it

EST N. verde 800/140.420 Nizza 30 mt mare, offerti da investimento, monolocali da £ 70.000.000, bilocali da £ 150.000 000.

MENTONE 30 mt dal mare monolocale spazioso pronto subito Lit. 120.000.000 Tel. 0171/697 897.

NIZZA centro pedonale a pochi passi dal mare mono/bi/trilocali ristrutturati, garage possibilità reddito locativo. Prezzi interessanti. Barlommo 0033/493.188.687 - fax 0033/493.168.820.

NIZZA monolocali per reddito a partire da £ 60.000.000 acconto £ 16.000.000 più piccola rata. Tel. 00336/117.722.78 - 0338/270.1397.

NIZZA piazza Massena ultimi 2 appartamenti fitti a nuovo vista piazza ministeri. Tel. 00336/117.722.76 - 0338/270.1397.

SAINT-TROPEZ nel cuore a 50 metri dal Porto, rue Allard, vendesi superbo appartamento di 60 mq. con un' altezza soffitto di 3,80 metri. Ire grandi stanze di soggiorno con camino più una camera, cucina arredata e completa, bagni. Interamente climatizzato, secondo piano. Al momento è in corso di rinnovamento abitabile entro quindici giorni. Ripulture a carico del venditore. Molto urgente 1.800.000 FF. Proprietario 0033 6 13 47 28 12.

BIELLESE

SANTO DOMINGO splendidi appartamenti sulla spiaggia da £ 70.000.000. Redditività 27% personale italiano sul posto. Italgest 800/274.274.

LOCALI UFFICI CAPANNONI

A. CORSO Rosselli laboratorio artigianale/magazzino 75 mq circa in ottime condizioni. [redacted] 011/352.017.

A. VIA [redacted] (piazza Bernini) ufficio/studio 4 vani ampio ingresso buone condizioni 110 mq. Ellebi 011/355.587.

ADIACENTE Statuto, via Juvarra 20, negozi multivetrine da 100 - 600 mq adatti uffici. Tel. 011/812.5080

CENTRO STORICO negozi e [redacted] da mq 40 a mq 400 vendo £ [redacted] 000 al mq trattabili. Tel. 011/908.535.

CENTRO via Garibaldi locale commerciale mq 100 circa vasmo corte piacevole ben visibile. Tel. 011/537 350

CHIURANO & C. per Nova muri regalo da reddito esempio: richiesta £ 84.500.000 affitto annuo £ 8.600.000 Tel. 011/568.2858.

GARIBALDI 011/505.817 corso Dante adiacente locale commerciale libero su 2 piani 700 mq 8 posti auto passi carri montacarichi £ 1.450 000 000

PIANEZZA

zona industriale capannone mq 1180 mq ampliabili di 1100 mq oltre uffici ampia area libera. Gabetti Settore Imprese 011/828.007.

PIANEZZA 600 mt uscita tangenziale capannone indipendente doppi ingressi 5000 mq più uffici 600 mq + area esterna. Redilco vende o affitta. Tel. 011/561.2668 - 0338/700 903.

BOE AUTO

CENTRO STORICO vendo 2 box auto grandi, posti auto cortiletto esclusivo per 4 auto. Tel. D11/909.535.

6

TORINO CITTA'

ACQUISTASI villa di prestigioso appartamento in Precollina, massima riservatezza, definizione immediata. Signor Musolino Esim 011/480 135.

ALLOGGIO piccolo ricerco in vendita (camera cucina o monolocale) pagamento contanti. Sig. Lorenzini 011/817.8000.

ARCADE IMMOBILI DI PRESTIGIO ricerca urgentemente per proprio cliente in Cavoretto rustico, villa o porzione di villa. Rapida definizione e pagamento in contanti. Tel. 011/504.333 www.arcase.it

INTERI STABILI

Gabetti fa ricerca per propri selezionati clienti in Torino e cintura. Per informazioni tel. 011/548.048 signor Enzo Fava.

RICERCHIAMO per nostra clientela appartamenti signorili salone 2 - 3 camere servizi. Bimar 011/43.591.

TORINO PROVINCIA

ACQUISTO urgentemente alloggio zona Vinovo 4 vani servizi esclusivamente ultimo piano box grande. Via 011/962.3615.

LOCALI UFFICI CAPANNONI

CAPRIGLIONE cercasi 9000 mq località Volvera None Bruino Rivalta. Rivolgersi Pega Service 011/349.9958 orario ufficio.

RICERCHIAMO capannoni industriali, commerciali, in vendita o locazione, per nostra clientela. Di Palma 011/434 0266.

7

TORINO CITTA'

A.A. CARAFFITTI Crocetta signorile ingresso salone 2 camere tinello cucinino 2 servizi vuoto. Tel. 011/593.901.

A.A. CARAFFITTI Santa Rita signorile ingresso soggiorno 2 camere cucina 2 servizi vuoto. Tel. 011/593 901.

ABITAZIONI arredate e vuote ampia scelta metrature bella casa con giardino comoda centro. Interactà 011/568 3629

AFFITTASI centralissimo via Roma angolo via Garibaldi salone 3 camere 2 bagni adatto abitazione o studio. Tel. 011/503.313.

[redacted] Regio Parco via Modena libero palazzina Liberty ingresso camera camera [redacted] cucinotta bagno piano 1° ristrutturazione totale terrazzo mq 50 termoautonomo £ 700.000. Bilmocasa 011/533 434.

DI SALVATORE 011/581.7183 - 011/568.3457 affitta pied-à-terre arredato monolocale mansardato angolo cottura bagno. Ristrutturato.

TORINESE PROVINCIA

PINO TORINESE stessa casa ingresso salone 3 - 4 camere cucina 3 bagni giardino/terrazzo box mq 220 - 230. Spa 011/819 9494

LIGURIA

ANDORA

Residenza di Pinamare. Affittiamo per il mese di agosto prestigioso appartamento con 6 posti letto, grande terrazza e giardino Piscina, a ristorante nel condominio. £ 11 000 000 Tel 011/568.4455

ANDORA

Residenza di Pinamare. Affittiamo per il mese di agosto prestigioso appartamento con 4 posti letto, grande terrazzo £ 7 000 000. Tel. 011/568 4455

ITALIA

ABRUZZO settimanalmente appartamenti complesso mare Silvimarina Montesilvano montagna Piacastagnoli Roccaraso [redacted]mente da £ 3 000 000. Tel [redacted] 050

A Rimini affittiamo appartamento estivi varie dimensioni. Anche settimanalmente. Bagni. Ponzano. Tel. 0541/387.096 - 384.201.

COSTA AZZURRA

NIZZA luminosi mono bilocali in villetta vicino mare 2 - 4 - 5 posti letto da £ 750.000 settimana Tel 0184/264 262 serali

VACANZE Golfo di Saint Tropez - ville da 3 a 10 camere piscine Immoprestige 0033-613.002 8277 - 0033-611.133.468.

LOCALI UFFICI CAPANNONI

CORSO Potenza ufficio luminoso con magazzino e laboratorio mq 300 con posti auto. Tel. 0337/218.556.

NEGOZIO angolare centralissimo corso Matteotti quattro vetrine 210 mq tre livelli ristrutturato. Finintar Immobili 011/517.0021.

ZONA Mirafiori affittasi magazzino laboratorio semiarredato luminoso mq 700 con ufficio al piano terra mq 50. Gea 011/582.9656.

ZONA Nuovo Tribunale uso ufficio elegantissimo dotato di portineria bilocale con servizi. Canavese 011/539.982.

8

TORINO CITTA'

A.A.A.A.A. A Società bonissa necessitano alloggi vuoti arredati uso abitazione o foresteria per dipendenti. Komarco 011/533 614.

A dirigente francesi di nota azienda componentistica auto necessitano alloggi, ville arredate/vuoti. Interarde 011/568.3676.

ARCASE IMMOBILI DI PRESTIGIO ricerchiamo su incarico nostra selezione clientela ville appartamenti in affitto 150 - 250 mq Crocetta Precollina. Tel. 011/504.333 www.arcase.it

RICERCHIAMO urgentemente per clienti selezionati immobili varie metrature vuoti o arredati Bimar 011/43.591

9

A. ACQUISTA autovetture max valutazione contanti con vettura Via Sant Ottavio 32 Torino (zona Molo). Tel. 011/817.7242.

AFFITTIAMO urgenza auto, furgonette, furgoni, massima valutazione, pagamento immediato contanti, permute. Corso Mancalieri 310, Torino. Tel. 011/661 1370 - 0336/619.2718.

ACQUISTA auto di ogni tipo con vettura massima valutazione. Autosalone D'Elia corso Orbassano 241. Tel. 011/351.328.

ACQUISTA autovetture usate massima [redacted] lutazione pagamento contanti. Corso Monteprapa 24 B. Tel. 011/776.1898 Torino.

AUTOTORTONA acquista auto e furgoni [redacted] ogni tipo max serietà. Corso Torlona 9. Tel 011/817 1643 - 011/589 654

10

ALBERGHI PENSIONI RESIDENCES

ABRUZZO mare Villaggio Vacanze Beri Presidenti Club Hotel - Silvi Marina - direttamente sulla grandissima spiaggia privata Garage, aria condizionata, parco, piscine, tennis, sports, miniclub, animazione, spettacoli serali Buffet a specialità abruzzesi. Informazioni. Tel fax 085/935 0780

ADRIATICO - Ecosaurus settembre abbruzzi - Ceramico Valverde - hotel Metropolitan *** 100 metri mare, tranquillo Parcheggio. Camere balcone, telefono, cassaforte Menù a scelta, buffet colazione/verdura Giugno 420 000, luglio 455 000/490 000 compreso ombrellone, lettini in spiaggia - Sconto bambini - Appetitosissimo, Tel. 0547/86.266

A Gatteo Mare - hotel Germana *** - Tel. 0547/883 35 Sul mare, 2 piscine, idromassaggio, garage. Menù a scelta, buffets, Ultimo ammanco offerte luglio - Bambini accettassimi

ALASSIO Arcobaleno Hotel ** 0182/642 569, a 400 mt mare tranquillo parcheggio scelta menù, colazione buffet, luglio £ 72 000 - £ 75 000

ALASSIO Hotel Chalet 0182/640 549 camere con doccia o servizi, parco, parcheggio, ottima cucina £ 60.000 - £ 75 000 Week-end con pernottamento a £ 35 000.

ALBERGO Rena Trapez 3 stelle - Lido Savio - Milano Marittima - 0544/949 007. Sul mare. Ordini menù carne - pesce. Spiaggia gratuita. Offertissima 7 giorni pensione completa 630 000 Bambini fino 12 anni -50%

ALPE di Susa - Piccolo hotel *** - Piscina riscaldata Luglio mezza pensione 80 000/90 000, agosto 110 000 Tel. 0471/727.867 - fax 0471/727 969

AMATE il pesce fresco, la tranquillità, il confort, chiamate 0183/400.712 Hotel Delle Rose 20 mt mare.

A Rimini centralissimi fronte mare - esclusivi quattro stelle formula club - Continental - Bellevue - Park - i comfort! Superfluo, li abbiamo tutti - Inoltre spiaggia privata inclusa, piscine, staff animazione sport, baby club, fitness, nursery, parcheggi e tanto ancora - Insieme costruiamo la Vostra vacanza su misura. Chiamateci tel. 0541/361.200.

BELLARIA, Igea Marina - hotel Ornella *** Via Plauto, 23 Tel. 0541/331.421. - 40 metri mare, tranquillo. Ideale clientela - Giardino, parcheggio custodito, Camere telefono, TV. Ascensore. Menù carne/pesce. Specialissimo famiglie: 2+2=3. Giugno 42.000/50.000 - Luglio 50.000/56.000.

CATTOLICA - Holiday Hotel **. tel. 0541/967.706 - 0541/830.044. Offertissima - camere tv, cassaforte, balcone - Palestra - parcheggio - scelta menù carne, pesce alla griglia - 7 giorni pensione completa giugno 398.000/413.000, luglio 455.000 complessive

CATTOLICA hotel Carlton *** Tel. 0541/954.247 fax 0541/960.437, moderno, al mare, cucina genuina, specialità pesce Pensione completa da 67 000 a 99.000. TV Parcheggio

CATTOLICA hotel Conton ** Tel. 0541/960 100. Vicinissimo mare, moderno camere servizi, telefono. Cucina casalinga, scelta menù, buffet contorni. Luglio 58.000/60 000 sconto famiglie 50%, agosto 80 000/84.000.

CATTOLICA - hotel Embassy ** Superiore, Tel 0541/963 289 Moderno, vicino mare, camere tv, telefono. Ottima cucina casalinga, scelta menu, specialità pesce alla griglia, colazione buffet. Parcheggio. Offertissima giugno 48.000, luglio 58.000, agosto 60 000/80 000 Speciali sconti famiglie

CATTOLICA hotel Hale *** tel. 0541/962 248 gran comfort, piscina, idromassaggio, terrazza, solarium, Tv satellite, Park - auto privato Luglio - agosto 60 000

CATTOLICA - hotel Handy Sea *** Tel 0541/960.166 - fax 0541/960 648 - 30 metri mare - Camere ventilate, telefono, Tv, cassaforte, balcone Sale climatizzate. Ingo privato, parcheggio. Menù alla carta, specialità pesce, carne alla brace - buffet contorni fresh Giugno 60 000 - Luglio 72 000 - agosto 72 000/86 000 - Sconto famiglie

CATTOLICA hotel Leon Doro *** Tel 0541/954 086 vicinissimo mare, parcheggio, camere telefono, TV, cassaforte. Sale climatizzate, scelta menù, specialità marinare, buffet antipasti Luglio 66.000/68 000 sconto famiglie fino 50%, agosto 72.000/82.000

CATTOLICA hotel Universal *** tel 0541/963 461 direttamente mare, piscina, idromassaggio, solarium Lussuosamente arredato, climatizzato, camere tv Scelta menù, antipasti, colazione buffet. Parcheggio. Giugno settembre 62 000/82 000. Luglio 76 000/80 000, agosto 100 000/76 000

CATTOLICA - Vacanze 50% hotel Elite *** - Piscina panoramica - idromassaggio - Aria condizionata - 30 metri mare - Camere servizi, telefono, tv, cassaforte - Parcheggio - Bicicletta - Menù a scelta, specialità marinare, buffets - Giugno 60 000/65 000, luglio 65.000/75 000 - Terza quarta persona 50% - Tel 0541/962 168.

CERVIA Tagliata Hotel Real tre stelle. Vicino mare, pineta. Piscine, adulti, bambini idromassaggio Giardino, parcheggio Camere balcone, telefono, cassaforte, bagno Scelta menu, pesce, carne, guazzetto buffet Vicini Marabilandia Luglio £ 75.000/85 000 Bambino gratis Tel. 0544/987442 Fax 0544/980801

CESENATICO hotel Delle Nazioni ** tel. 0547/824 27 - Direttamente mare - Camere servizi, balcone, telefono, tv - Sale climatizzate - Parcheggio - Bicicletta - Cucina romagnola [redacted] menù, specialità marinare Colazione, contorni buffet. Giugno settembre 48.000/58 000 - luglio 70.000 - agosto 86 000/70 000 Richiedete speciosissimi pacchetti famiglia

CESENATICO Hotel Sassetti, tre stelle completamente rinnovato, ma con la tradizione della migliore ospitalità romagnola. Zona centrale, tranquilla, vicino mare. Camere, tv color, cassaforte, telefono, phon, box doccia. Cucina romagnola, tre menu a scelta, ricchi buffet verdura. Sconto bambini. Giugno da £ 60 000. Luglio da £ 72.000, Agosto da £ 75.000. Tel 0547/828.72

CESENATICO Valverde hotel Verona *** vicinissimo mare, piscina, parcheggio, giardino, palestra, sala climatizzata, camere tv, menù a scelta carne - pesce, buffets, frutta, bocciofila, ultime disponibilità. Luglio 73 000 Grossi sconti famiglie - bambini Approfittatene!! Tel 0547/864 53

CESENATICO - Zadina - hotel Dipper - 3 stelle tel. 0547/822 27 - 0547/872.800 - Nuovo. 70 metri mare, tranquillo Gestione familiare, parcheggio. Menù scelta, buffet colazione/verdure Offertissima: luglio 55.000, 1 - 6 agosto 80.000, sconto bambini

DIANO MARINA Hotel Due Tom 50 mt mare familiare scelto menù sconto bambini Tel 0183/495.170

DIANO MARINA Pensione Jolanda 0183/496.883 cucina familiare con servizi Tv telefono. Tranquillo, prezzi modici, parking.

GABICCE MARE - hotel Majorca *** tel. [redacted]908.878 - Vicinissimo [redacted] - Ca- [redacted] servizi - tv - Garage - [redacted] menù - [redacted] buffet - Giugno [redacted] - Luglio [redacted] 67 000

GRATIS spiaggia privata, ombrellone, lettino Casamatico, hotel Sabrina ***, 2 piscine, olimpica/bambini, idromassaggio, tennis, parcheggio coperto custodito Ogni confort, aria condizionata. Cucina veramente ottima, menù a scelta, buffets. Ultimissime camere luglio - agosto Prezzi speciali per famiglie Tel 0547/895.45

HOTEL zona montana, recente costruzione adiacente mt 800, accetta prenotazioni, prezzi modici Tel 0124/615 019

IGEA MARINA - hotel Doge tel 0541/331.190 - Vicinissimo mare, rinnovato Ascensori. Camere servizi - Vista mare. Menu a scelta, specialità pesce. Nuova gestione. Prezzi speciali - Giugno 48.000 - luglio 58.000 - Bambino gratis - Approfittatene!!

LIDO Adriano (Ravenna) - Club Hotel H2 *** - Tel. 0544/494.043. Direto al mare - ampio giardino Piscina - idromassaggio - Bocce - Tennis - Parcheggio - Animazione - Spuntini di mezzanotte Ricchi menù, colazione buffet, pensione completa £ 65.000.

LOANO Hotel Villa Mary *** 019/668.368 camere bagno, tv, telefono, aria condizionata, scelta menu, parcheggio gratuito, palzina, palestra £ 85.000.

OFFERTA famiglie luglio [redacted].000 [redacted] ne, 1 bimbo compresi - Rimini, Viserbella - Hotel Miami Spiaggia - Sul lungomare - Ambiente accogliente, familiare - Parcheggio custodito - Cucina curata, specialità pesce, buffet colazione/verdure - Approfittatene!! - Tel. 0541/738 130

[redacted] - Baia Flaminia (Parco Naturale S. Bartolo) Hotel Flaminia **** Tel 0721/400.303 - sul mare - nuovissimo - piscina Garage - Camere TV - Ricchi menù, buffet colazione Animazione - Mini golf - Prezzi eccezionali - Offerta personalizzata www.hotelflaminia.com

PIETRA LIGURE Albergo Eden 019/615 871 cabina spiaggia servizi camere giardino ascensore parcheggio privato luglio £ 70 000

RICCIONE Hotel Astra Tel 0541/617 460 - direttamente mare, moderno. Camere TV, cassaforte - Parcheggio - Cucina curata dal [redacted], scelta menu, specialità pesce, buffets: cont/colazione Giugno, settembre 57 000/65 000, luglio 73 000, agosto 73 000/94.000

RICCIONE - hotel [redacted] mare - Tel 0541/600.966 categoria superiore - Vino Terme, pa[redacted] camere TV [redacted] - Animazione - [redacted] 50 000/80 000 - Medio alta 80 000/100 000 - Abbiamo interpellarci

RICCIONE hotel Miralfa [redacted] 0541/642 900. - 50 mt mare Buffets, colazione, pranzo, cena. Cucina romagnola Giugno da 50 000, luglio da 58 000 Bambo gratis fino [redacted] anni, 2 adulti + 2 bambi = 3 quote 31/7 - 6/8, 8 giorni 455 000.

RICCIONE - Torna a splendere un mito degli [redacted] Hotel [redacted] Spiaggia quattro stelle Fronte mare, tutti confort. [redacted] e [redacted] sogne. 0541/648.514.

RIMINI - Hotel Avalon 3 stelle - 0541/373.206. Camere TV Menù [redacted], [redacted] buffet. Ampia piscina [redacted] ta Parcheggio.

RIMINI hotel Elvira tel 0541/372 032 vicinissimo mare, moderno, sale climatizzate, [redacted] lombere [redacted], colazione buffet, pa[redacted]gio, [redacted]dino. Giugno settembre 28 00[redacted] luglio 48 000, agosto 68.000/52.000 speciali sconti famiglie

RIMINI hotel Globus ** Tel. 0541/371.512 Sulla passeggiata, rinnovato, tv richiesta. Scelta menu. Colazione verdure buffet. Ombrellone gratis Giugno 40/45, luglio 51/58, agosto 58/76

[redacted] - hotel Misty - Tel 0541/380 746 - Moderno - vicino mare - familiare - camere TV - mini club - animazione - ombrellone gratuito - rinomata cucina casalinga - Giugno 47 000 - Luglio 51 000/56 000 - Agosto 60 000/78 000 - Speciali pacchetti famiglia

RIMINI - hotel Maria Serena *** Tel. 0541/267 83 - direttamente mare - sala climatizzata - camere TV, scelta menù - specialità marinara - Vini bulfet. Specialissimi pacchetti promozionali 7 giorni completi luglio 420.000/487 000 - Agosto da 479.000.

RIMINI - hotel Paloma *** - [redacted] [redacted] gio - Parcheggio - confortevoli camere con TV - Menù carne - [redacted] - buffets colazione - verdura - Offertissima luglio 58 000, compreso ombrellone acqua ai pasti. Bambini 0 anni gratis, 10 anni 50%, 4 persone pagano 3. Approfittatene!! Tel. 0541/269 77.

RIMINI - [redacted] Parco Del Principe 4 stelle - 0541/380.055. Sul mare, [redacted] TV colori sat. Piscina, idromassaggio.

RIMINI hotel Sabrina Viale Pascoli, 80 - Tel. 0541/381.481 - 0541/390 412 - cellulare 0368/425.744, Giardino, parcheggio. Giugno 40 000, luglio 45.000, agosto 65.000/45 000, settembre 45 000.

RIMINI - hotel Stella Polare 3 stelle - 0541/380.101 Sul mare Camere TV Parcheggio, giardino, piscina, aria condizionata

RIMINI Miramare hotel Aramis *** Tel 0541/378.440 gran confort, vicino mare, camere telefono, Tv, ristorante climatizzato tre menu Luglio 55 000, agosto 65 000 offertissima persona grabs

RIMINI, Rivazzurra - hotel Nevada - due stelle - Tel 0541/372 779 - Vicinissimo mare, parcheggio Camere servizi, TV a richiesta, balconi Ricco menù carne/pesce, colazione buffet. Pensione completa luglio 45 000/52 000, agosto 54.000/72 000. Sconto famiglie

RIMINI, Torre Pedrera - hotel Nevada - sul mare - Parcheggio - Menù a scelta, buffet colazione/verdure - Animazione, baby club in spiaggia - Settimane speciali luglio agosto 450 000 compreso ombrellone/lettino - 4 persone pagano 3 - Bambini accettassimi Tel 0541/720 290

RIMINI, Viserbella - hotel Flora - Sulla spiaggia, posizione stupenda, ogni confort. Parcheggio, ascensore Sala climatizzata, doppio menù, specialità pesce, buffet colazione/verdure Ultime disponibilità luglio Tel 0541/721 057

SAN MAURO MARE - hotel La Plaia *** Tel 0541/348 154 - completamente climatizzato - piscina - idromassaggio - Parcheggio - Camere telefono, cassaforte. Menù a scelta, buffets Speciale luglio 64 000/69.000 - Agosto 69 000/80 000 - sconto bambini fino 50% - Gestione proprietari

VAL D'ADIGE - Tarsnoni - Hotel Ermitage *** - Servizi, TV, telefono, mezza pensione giugno 55.000, luglio 65.000/80 000, agosto 80.000/105 000 Ideale per [redacted] e riposo [redacted] 0168/540 089

[redacted]

CENTRO AGENZIE [redacted] **ASSOCIATE E AUTORIZZATE** La cerezza giusto [redacted] garanzia per tutti. Ampie - matrimoni Via Giusti 3 angolo corso Vinzaglio [redacted] 011/561 1055

[redacted] divorziando bionda occhi verdi, premurosa e sincera cerca uomo fedele scopo matrimonio. Top Service srl 011/533 640

JOENNE vedova graziosa e [redacted] ti/arebbe uomo tasia scopo matrimonio Top Service srl 011/518 4432

[redacted]

TROFEI [redacted] **GAZIONI**, [redacted] controlli eredità affido minori indagini [redacted] Prove legali [redacted] tipo no, corso Turati 18 bis Tel 011/503.700

[redacted]

A.A. GIOIELLERIA M.C. 011/334 632, acquista oro, argentano, monete, gioielli, in contanti. Corso Peschiera 183 Torino,

A. ALBA OROTELLI [redacted] 323.002 compra oro argento preziosi numismatica franco bolli, Via Valperga 85, To

A. OREFICERIA [redacted] acquista oro argentaria monete preziosi alta valutazione via M Cristina 42 Tel. 011/660 2212.

ORO, monete, medaglie, preziosi, compro contanti alti prezzi. Gioielleria Gemelli via Bertola 22/a, To Tel 011 561 3066

URGENTE vendo collezione oggetti arte cinese, avori antichi, giade, pietre scolpite Prezzi interessantissimi Tel 0033/685 371 022

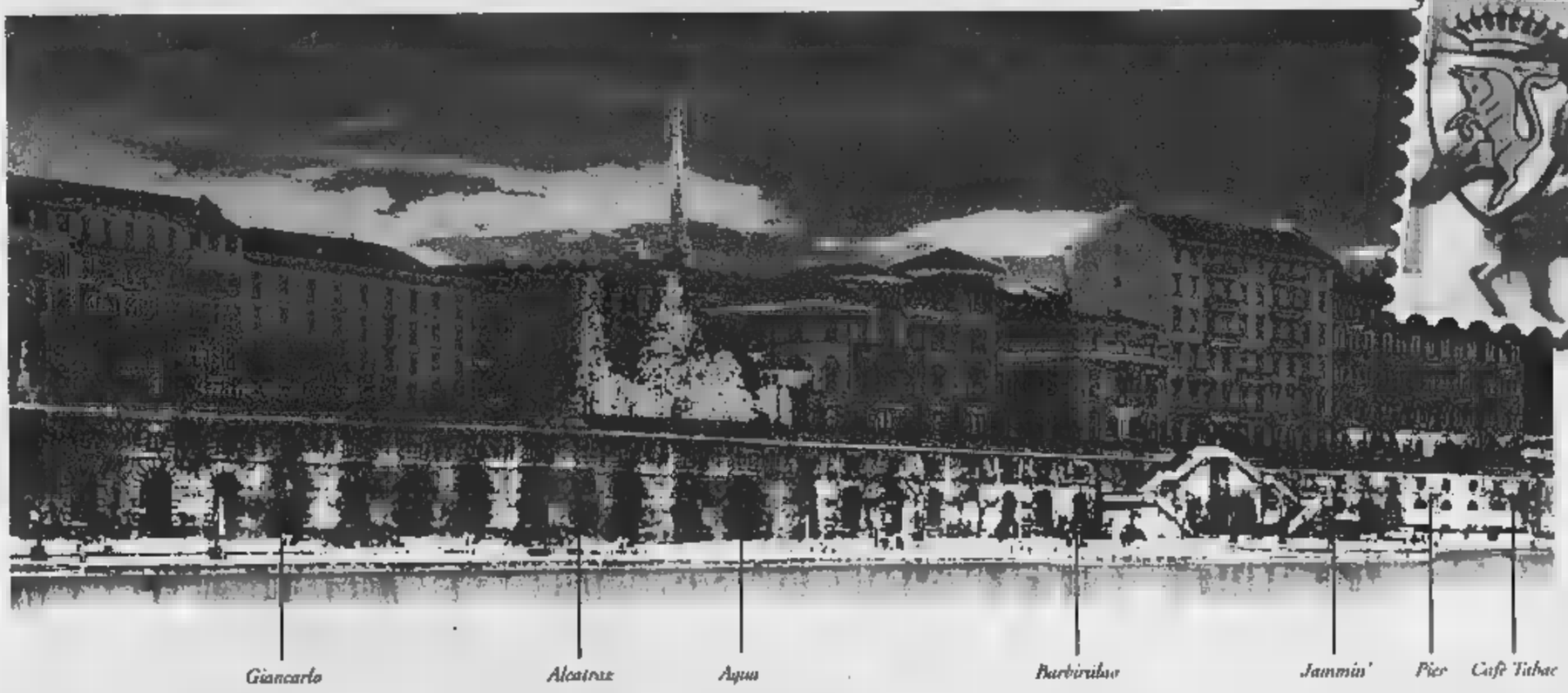

Voilà Torino

Area verde [redacted] panchine e piante ombreggianti

Il modo migliore per rilassarsi e godersi [redacted] po' di fresco.

Pranzare ai Murazzi

Menù sfiziosi a prezzi speciali a mezzogiorno e sconto del 20% per gli over 60 la sera.

Spettacoli di Giorni [redacted]

Musica, incontri inediti e sorprese per tutte le orecchie.

Area sportiva

Tornei di pallavolo e pallacanestro con fantasiosi premi per ragazzi e adulti.

[redacted] bimbi

Spazio dedicato ai più piccoli.

Voilà Torino. A voi i Murazzi. Ecco [redacted] nuova iniziativa commerciale e di promozione della nostra città. Questa volta sono di scena i Murazzi, le splendide arcate sul fiume nel cuore della città. Mille occasioni d'incontro e divertimento per tutti, dagli 0 ai 100 anni, a tutte le [redacted] del giorno.

I [redacted] del Po vi aspettano [redacted] partire dalla mattinata [redacted] nuovi angoli verdi da scoprire, attività sportive piatti da gustare, luci accese [redacted] spettacoli dal vivo.

Ingresso libero tutto il giorno

Per saperne di più: Informacittà 167-019531 www.comune.torino.it

Turismo Torino
Piazza Castello 161, orario: tutti i giorni 8.30-19.30
Tel. [redacted]
www.turismotorino.org

Città di Torino

Franco Turcati Adv

Interno della Chiesa di Santa Maria a Lanzo Torinese

A richiesta un interessante volumetto con le informazioni necessarie. Tel. ***0125 618131 - 0123 28080***

Visita i luoghi dove stupende Chiese e magnifici Castelli sono parte della Natura

Vieni in Canavese e Valli di Lanzo per scoprire gli itinerari religiosi e visitare le stupende Chiese, veri gioielli dell'arte religiosa ■ del "Barocco Piemontese". Potrai partire alla ricerca dei magnifici Castelli in un territorio dove si intrecciano Musei, Mostre, Centri d'Arte, contornati da suggestivi panorami e dall'incantevole Natura del Parco del Gran Paradiso. È consigliabile una telefonata ai numeri indicati per informazioni ■ notizie dettagliate. Una sosta nelle storiche pasticcerie o nei ristoranti della tradizione canavesana, allieterà la tua permanenza, perché in Canavese e Valli di Lanzo, Chiese, Castelli e Natura aprono il cuore, aprono la mente.

REGIONE PIEMONTE

Canavese e Valli di Lanzo
ATL Agenzia Turistica Locale del Canavese e Valli di Lanzo
Turismo ■ Qualità

PROVINCIA DI TORINO

Concessionaria Mercedes-Benz
AutoVallere
Corso Trieste, 132 - MONCALIERI (TO)
Tel. 011/6536311

LA STAMPA
TORINO
CRONACA
Giovedì 1 Luglio 1999
TORINO SETTE 37
VIA MARENCO 82 - TELEFONO 011.65.68.111 / FAX 011.663.90.03
SEGRETERIA TELEFONICA - LA MIA CITTA' - 011.65.68.631 / 252 / 205

Concessionaria Mercedes-Benz
AutoVallere
Corso Trieste, 132 - MONCALIERI (TO)
Tel. 011/6536311

Anche il puntatore laser in aiuto ai vigili contro chi supera i limiti dei 45 km l'ora

Sotto sequestro gli scooter truccati

I primi venti mini-bolidi andranno all'asta

Si chiamano Phantom, Dragster, Typhoon. Hanno carene colorate, cromature e forme aggressive. Tutto in linea con il nome, per richiamare alla mente velocità e potenza. In realtà sono scooter - come il mitico «Ciao» Anni 70 - con motori da 48 o 49 centimetri cubici. [illegible] a differenza [illegible] quel [illegible]e ruote che ha accompagnato l'adolescenza di migliaia di italiani, loro filano come moto [illegible] di cilindrata, sfrecciano tra le auto in corsa, le superano, si fermano ai semafori e ripartono bruciando le partenze-con-sgommata delle automobili. Sono bolidi che possono finire, per legge, in mano a ragazzi che hanno appena terminato l[illegible]a media.

[illegible] adesso per gli «amanettoni», quelli che fanno urlare all'inverosimile i motori dei cinquantini sono arrivati i tempi duri. Chi supera i limiti consentiti dall'articolo 97 [illegible] codice della strada (cioè [illegible] chilometri l'ora) rischia [illegible] confisca dello scooter. Insomma: oltre [illegible] multa per l'accesso di velocità, [illegible] immediatamente il [illegible] sequestro del [illegible]. Il cinquantino, però, non sarà più restituito al legittimo proprietario. Finirà alla depositeria comunale e poi, un paio di anni più tardi, venduto in una delle aste bandite dall'Intendenza di Finanza. Chi se lo è [illegible] portare via dal carro attrezzi, se vuole, potrà ricomprarselo: la legge consente il diritto di prelazione sugli altri offerenti.

L'iniziativa, lanciato dai vigili della sezione viabilità centralizzata un paio di settimane fa, è stata chiamata «sicurezza d'e[illegible]. L'ufficio addetto al controllo elettronico della velocità [illegible] messo a disposizione i mezzi per la verifica. Ed è partita la campagna che ha già fatto una ventina di vittime, bloccate dal[illegible] polizia municipale mentre sfrecciavano a velocità impossibili per mezzi di quel tipo: anche fino a 100 chilometri l'ora. Nell'occhio elettronico del puntatore laser non sono finiti solo ragazzi neppure maggiorenni. La prima vittima di questa operazione di sicurezza dei vigili urbani è stata un avvocato. Il laser lo ha intercettato in un corso di periferia: 70 chil[illegible]oi l'ora. L'avvocato si è fermato, ha provato a giustificarsi: «L'ho ritirato dal concessionario neanche mezz'ora fa, lo stavo provando...». Glielo hanno confiscato lo stesso.

L'ultima uscita, in ordine di tempo, l'hanno fatta ieri pomeriggio. Prima tappa piazza Manno, all'imbocco di corso Grosseto. Nella rete [illegible]no finiti due [illegible]. Sul primo un diciassettenne: viaggiava a 78 chilometri l'ora. «E' una vergogna - si è difeso - non ci sono motorini che vanno così piano come vorreste voi. Mi rivolgerò a un avvocato, ve la faccio pagare». Il suo Aprilia giallo se l'è portato via un camion dell'Aci. Mezz'ora più tardi è toccato a due ragazzine fermate a 64 chilometri l'ora. Prima si sono profuse in sorrisi e sorrisini con i vigili urbani, cercando [illegible] evitare la multa. Poi, quando hanno capito che non c'era niente da fare [illegible] subentrata l'ira con gli uomini in divisa: «Ve la prendete [illegible]e con la povera gente». Anche il loro Malaguti è stato confiscato. A fine giornata, dopo una sosta in corso Appio Claudio, il numero di motorini sequestrati è salito a cinque. Due acciuffati al volo da una pattuglia di vigili motociclisti, fermi accanto al misuratore laser e pronti ad inseguire chi tenta di scappare all'alt. Hanno fatto così anche i due di ieri. Se ne sono infischiati della paletta e hanno proseguito nella corsa, sfilando davanti alla pattuglia con il dito medio della [illegible] alzato, in segno d'insulto. Ma [illegible] scooter, per quanto potente, [illegible] può sfuggire ad una moto Bmw: li hanno fermati entrambi dopo un inseguimento [illegible] nemmeno 500 metri.

«Sono [illegible] - commenta [illegible] vicecomandante del [illegible]rpo dei vigili, Giovanni Salvatico - che cercavamo soluzioni a questo problema. Ogni [illegible] questi scooter che filano come moto, fanno decine di vittime, tutti ragazzi neppure ventenni. Ignorare il problema non serve a nulla: bisogna intervenire con [illegible]rumenti appropriati». Così, dopo alcuni tentativi di arginare il fenomeno contestando contravvenzioni saletissime, la polizia municipale è passata alle maniere forti. Il puntatore laser e la confisca. Intanto si [illegible] [illegible] pensando a qualcosa di più: ad esempio un controllo generalizzato di tutti gli accotar in circolazione. «Compreremo un tapis roulant dove provare tutti i motorini. Quelli che durante il test supereranno i 50 all'ora saranno sequestrati» spiega Giovanni Salvatico. Per i vari Dragster, Phantom [illegible] quant'altro il futuro è nei limiti di velocità.

Lo stupore di un ragazzino fermato «Non c'è nessuno che va così piano come vorreste voi»

I civich: ogni anno decine di vittime in gran parte giovani a causa della velocità

Marisa Binello

«Li tarocchiamo così»

E un cinquantino diventa turbo

Tecnicamente si chiamano «strozzature». Sono dei tronchi di cono in metallo saldati all'interno delle marmitte degli scooter. Servono a ridurre la velocità perché il motore, con questo piccolo accorgimento, ha meno scarico. Dalle linee di produzione i motorini carenati da 50 cc escono tutti così. E sono perfettamente in linea con le caratteristiche tecniche previste dalla legge. Velocità compresa: non è mai superiore ai 45 chilometri l'ora.

Ma chi ha uno scooter, le strozzature, se l'è fatte togliere pochi giorni dopo l'acquisto. Ha percorso cento o duecento chilometri poi è andato in un'officina a chiedere la modifica. Lecita? I meccanici che eseguono l'operazione non vogliono problemi e, quasi [illegible]pre, fanno firmare al proprietario un documento che li solleva da qualsiasi tipo di responsabilità. Insomma: «Io ho f[illegible] il lavoro perché [illegible]me lo hai chiesto. Ma io [illegible] lo avevo d[illegible] che non lo potevi fare...». Senza «strozzature» non c'è scooter che viaggi ai 45 chilometri l'ora come prescrive il codice della strada per i cinquantini. «Se vogliono che si rispetti la legge, le case costruttrici dovrebbero fabbricare solo motori che non possono essere modificati; [illegible]i che ci possiamo fare se non è così?» hanno protestato in questi primi giorni di confisca molti giovani fermati dai vigili. [illegible] oltre alle strozzature, c'è anche chi ha modificato il motore. Marmitte ad espansione, cilindri differenti, carburatori che fanno passare più benzina: si può fare di tutto per avere più velocità e potenza. Basta rivolgersi all'officina giusta.

«Noi i motori non li trucchiamo [illegible] togliamo solo le strozzature se vengono a chiedercelo. Lo facciamo perché rovinano i motori, fanno aumentare i consumi e salire la temperatura. Senza contare che, con questi limiti inseriti, un carenato non riuscirebbe neppure a superare la rampa di un garage» dice Marisa Binello, titolare del concessionario Piaggio, Gilera e Malaguti, in [illegible] Peschie[illegible] Aggiunge: «I ricambi [illegible] per truccare i motori, invece, non li vendiamo. E se qualcuno viene da noi con il [illegible]no modificato e che non funziona ci rifiutiamo di ripararlo». Marisa Binello, però, [illegible] anche la severità dei vigili. «Oggi - spiega - è assurdo viaggiare con uno scooter ai 45 all'ora: è troppo poco. Con il traffico che c'è si rischia di venire travolti. E poi, ricordiamoci che i motorini di oggi pesano tutti dai 70 ai 100 chili: il doppio o il triplo di quanto pesava il vecchio Ciao. Quella velocità [illegible] giusta per quei mezzi. Bisognerebbe modificare questa [illegible]ma del Codice della strada e innalzare la velocità massima dei cinquantini almeno fino a 60 all'ora». [L. pol.]

DAL PROSSIMO AUTUNNO

Sei nuovi voli verso Roma

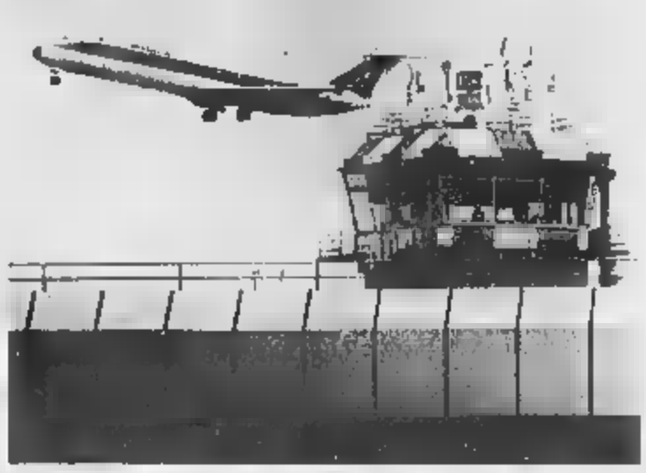

Sei voli in più al giorno Torino-Roma, e ritorno, dal prossimo autunno, forse già da settembre: 600 p[illegible] in tutto che vanno ad aggiungersi ai dieci voli, ormai insufficienti, dell'Alitalia. E' forse la notizia più importante per i torinesi che esce dall'assemblea degli azionisti Sagat, svoltasi a Caselle. Non certo la sola: da ieri la società che gestisce lo scalo torinese ha un nuovo presidente, Mario Carrara, che succede a Franco [illegible].

Gianni Giolo A PAG. 39

INCHIESTA

Olimpiade

I progetti a 5 cerchi

Un secondo simil-metrò, un albergo a 5 stelle, e tante iniziative per prepararsi al meglio ai Giochi del 2006. Oggi seconda puntata della nostra inchiesta sulla città dell'Olimpiade, men[illegible] si [illegible] a discutere dei progetti dell'Alta capacità.

SERVIZI A PAG. 38

MOLINETTE

Trapianto

Alberto respira da sé

A ventiquattr'ore [illegible] trapianto di cuore, Alberto Volpengo, 14 anni, respira già da solo. I cardiochirurghi delle Molinette hanno tolto ieri il tubo che soffiava ossigeno ai polmoni. [illegible] il ragazzo non è [illegible] fuori pericolo: la prognosi resta riservata.

M. Accossato A PAG. [illegible]

LA STORIA

Le piazze

Porta Palazzo e il mercato

Ultima puntata del nostro viaggio dentro le piazze di Torino e la loro storia. Questa volta parliamo della piazza più animata, ricca e anche inquieta: Porta Palazzo, con il mercato e le tante contraddizioni che ne hanno caratterizzato le vicende.

M. Calcagno A PAG. 41

IL CASO

Atc

Finanziamenti quasi esauriti

[illegible] finiscono i guai per l'Atc, che gestisce l'immenso patrimonio pubblico di Torino. Da gennaio la fonte primaria di finanziamento per nuove costruzioni e il risanamento del patrimonio esistente si è definitivamente esaurito.

L. Mondo A PAG. [illegible]

Un lavoro subito.
E un negozio tutto tuo.
Telefona oggi stesso senza impegno al:
Numero Verde
167-239650
(dal lunedì al venerdì orario continuato 9/19 - sabato 9/13)
Grande marvin
DIVISIONE FRANCHISING
Piazza Lagrange - Torino

San Salvario scopre la voglia di insegne grazie [illegible] decreto Bersani

[illegible] attorno al camper dei soldi

Raccoglie le richieste di contributi per nuovi negozi

[illegible]

Curiosità e diffidenza, accompagnate dalla tentazione - rapida [illegible] irresistibile - di qualche sogno ad occhi aperti. Sono le reazioni stampate sulla faccia di chi, a San Salvario, passa in questi giorni accanto al «camper dei soldi»: il pullmino incaricato dal Comune di distribuire il bando e raccogliere le richieste legate all'assegnazione dei contributi a fondo perduto riservati - tramite il decreto Bersani - alle piccole imprese commerciali, artigianali o di servizi disposte a inaugurare nuove insegne, riqualificarsi o incrementare i dipendenti in zone a rischio come San Salvario. Dove la gara legata alla gestione del progetto è stata vinta dal Ciscono, ente di studi territoriali che a questo quartiere aveva già dedicato una ricerca approfondita.

Dice l'architetto Gianfranco Cattai che lo dirige: «In questi primi dieci giorni il nostro camper ha catalizzato oltre 300 contatti da sommare con altri 150 dirottati sull'Ascom. E' un sintomo di attenzione, un test in grado di avallare la voglia di investire nel futuro che, evidentemente, qui continua a covare sotto la cenere di tanti problemi».

L'«animazione economica» in corso tra via Nizza e corso Marconi (così è stata battezzata l'operazione) proseguirà sino a fine luglio, sfociando nell'apertura di uno sportello fisso che avrà il compito di consolidare la regia dell'operazione, in attesa di ulteriori finanziamenti. Anche se questo primo passo non permette eccessive illusioni. I finanziamenti per San Salvario e via Arquata - conferma Gaetano Paradisi che distribuisce speranze e consigli a bordo del camper - per ora si limitano a un miliardo e 520 milioni. Per cui non più di trenta operatori potrebbero usufruire del contributo massimo (limitato ad un tetto di 50 milioni), salendo a cinquanta se ogni richiesta non supererà i trenta milioni.

C'è [illegible] da scialare, insomma, anche se le prospettive non mancano. «Il lato negativo è che la gente generalmente [illegible] si fida, [illegible] aspettando che ad approfittarne saranno i soliti furbi o i raccomandati. Positiva invece la scoperta di una rete di piccole aziende locali decisamente promettenti. Da una serie di restauratori di mobili antichi straordinari di lavoro sino a piccole insegne di nicchia, marginali ma floride».

Ne fa parte il negozio di fibbie di via Belfiore, in cui Sandro Maxia è appena subentrato a suo padre. Sostiene: «L'iniziativa stimolerà il varo di nuove attività. Per incrementare attività consolidate come la mia, invece, bisognerebbe anzitutto affrontare la crisi del commercio in generale e di questa zona in particolare». Ma l'importante è partire con il piede giusto. Si rallegrano nello storico negozio di animali sotto i portici di via Nizza: «San Salvario non deve affondare e l'[illegible]a è buonissima. Speriamo che chi l'ha avuta sia di parola».

ALCATRAZ CLUB
RIAPRE
Venerdì 2 Luglio
1999 ore 23,00
APERTO TUTTI I GIORNI
DAL MARTEDI ALLA DOMENICA
Torino • Murazzi del Po 37 • Tel 011.812 85 70

TORINO

VERSO L'OLIMPIADE/2. I progetti nel sistema trasporti, nel turismo, all'Università

Un secondo metrò per la Torino 2006

Sarà interrata la linea 4, da Porta Nuova a stazione Dora

Emanuela Minucci

Un metrò a sorpresa per la Torino 2006. No, non si tratta di quella linea 1 che la città attende da sempre e, almeno entro i Giochi Invernali, avvicinerà Collegno a Porta Nuova. Dal cilindro dell'assessorato ai Trasporti, in questi giorni, è uscita una sorpresa per la viabilità della Torino olimpica: l'interramento della linea 4, il cui progetto di potenziamento è già cantiere nella zona aulica, e che, secondo il nuovo piano, scorrerà «underground» da Porta Nuova sino alla stazione Dora, cuore dei villaggi che ospiteranno atleti e giornalisti. Lo nuova rete sotterranea permetterà collegamenti super-rapidi dal centro città sino alla periferia Nord. Sugli stessi binari sfilerà anche la linea 18 che collegherà in dieci minuti corso Regio Parco a piazza Bengasi.

E così se l'effetto-Olimpiadi fa sogn... i ragazzini che avranno 20 anni nel 2006, proiettati in un futuro «da grandi» grazie a quel progetto del Comune che comincia a formarli oggi per diventare guide turistiche nell'anno dei Giochi, per i Trasporti vale lo stesso discorso. Il nuovo oggi la prima ruspa che andrà a realizzare quella Torino Olimpica che fra sette anni apparirà tutto diversa da quella attuale. Una città la cui trasformazione urbanistica costerà all'amministrazione miliardi, ma si potrà percorrere da un capo all'altro (o meglio, da villaggio sportivo all'altro, tratta via Giordano Bruno-Spina 3) in meno di un quarto d'ora. Vediamo ora, nei dettagli, tempi e costi della grande metamorfosi che permetterà di organizzare al meglio i mila spostamenti al giorno (su tram, auto, treno e bus) previsti per i giorni delle Olimpiadi.

IL TRENO. Entro il 2001 sarà pronta la stazione a ridosso dell'aeroporto (collegata con la scala attraverso un sottopasso) e rinnovata la linea ferroviaria Torino-Caselle. «Da quel giorno sarà possibile per chi atterrerà al «Sandro Pertini» - spiega l'assessore ai Trasporti Corsico - raggiungere la città in treno, impiegando circa quarto d'ora. Costo dell'impresa: 400 miliardi. Su questo tracciato che sfiorerà luoghi strategici Venaria e il suo Delle Alpi, Palaghiaccio e Continassa finalmente resi più accessibili da una nuova fermata, la «Rigola».

SPINA CENTRALE. E' il grande boulevard sul Passante ferroviario, ovvero la spina dorsale della mobilità cittadina dei Giochi: un percorso di 12 chilometri (nato sulle ceneri dei binari interrati per collegare il Lingotto con la stazione Dora) suddiviso in due grandi carreggiate con tre corsie per senso di marcia, oltre a controviali, piste ciclabili, marciapiedi e aree di sosta..Per percorrerlo saranno sufficienti 15 minuti. Il cantiere sarà pronto entro il 2005.

PASSANTE FERROVIARIO. E' l'intreccio di tunnel ferroviari che sotto il boulevard. Per è stato terminato soltanto il 1° lotto (Lingotto-Porta Susa). Ma entro il 2006 sarà conclusa l'intera opera da 1500 miliardi che da corso Vittorio proseguirà sino alla stazione Dora. «Grazie al passante - aggiunge Corsico - sfileranno maggiore di treni e quindi i collegamenti anche con la Val Susa saranno più rapidi».

TANGENZIALE. La parola magica è: bretella di corso Marche. Questa infrastruttura sarà in grado di collegare agevolmente - via tangenziale - lo stadio (area Continassa) il villaggio olimpico Spina 3. E' un progetto da miliardi la cui realizzazione durerà almeno 5 a... Un'altra novità legata alla circonvallazione riguarda il numero chiuso. Entro il 2006 si eviteranno i problemi di saturazione dirottando le auto in accesso grazie alle porte elettroniche e i cartelli a variabile.

Nasceranno in piazzale Caio Mario, area Stura e stazione Lingotto. E queste che rappresentano i parcheggi del futuro, sarà possibile lasciare l'auto per imbarcarsi sui pullmini con destinazione Val Susa o prendere un treno per la stessa direzione. In tutto, la città sarà in grado di offrire 12 mila posti auto.

IL RESTO. Entro il 2006 Torino avrà consolidato il suo primato di città dal traffico telematicamente assistito. Tutta la partita dalla olimpica sarà affidata a questo sistema che ha costellato la di semafori intelligenti, cartelli a messaggio variabile, e paline elettroniche. Il tutto controllato dai «saggi» microchip di un cervellone centrale. Finora, la sua sperimentazione, ha ridotto il tempo di viaggio del 13 per cento per il trasporto pubblico, e del 17 per per quello privato.

[2 - continua]

Dizionario

Un «Tutto-sci» in sei lingue

Come si dice «slittino» in francese? E in inglese, tedesco, spagnolo, russo, giapponese? Quando la città sarà invasa da giornalisti ed addetti, saper parlare, o almeno capire, il linguaggio tecnico sportivo e turistico sarà per molti necessità, per altri un'«atout» da giocare. Così, la facoltà di Lingue e letterature straniere dell'ateneo via Po ha messo in piedi, in vista delle Olimpiadi, un polo di iniziative: seminari e corsi «ad hoc» per gli studenti, e l'ambizioso progetto di un dizionario in sei lingue (e di sei vocabolari tascabili) che facilitino il compito di addetti ai lavori, giornalisti, commercianti e operatori che saranno in qualche modo coinvolti nell'evento sportivo.

L'idea è partita addirittura prima della vittoria su Sion: «E' contenuta in una delibera del Consiglio di facoltà di fine '96» spiega Paolo Bertinetti, preside di Lingue. «Sapevamo che gli ostacoli erano molti, ma scommettevamo sulle capacità del comitato promotore. Eravamo convinti che la nostra città potesse». Il progetto è questo: «Le Olimpiadi porteranno la necessità di comunicazione plurilinguistica mirata, in tema di sport e turismo. Un prodotto editoriale di questo tipo, maneggevole e di pronta consultazione, non esiste. Così abbiamo pensato di realizzarlo noi». Alla docente Carla Marello, esperta di linguistica e didattica delle lingue straniere, è stato affidato il compito di coordinare il progetto: «L'ottimo sarebbe un unico vocabolario che metta insieme sei lingue: l'ideale sarebbe concludere il lavoro almeno due anni prima delle Olimpiadi. Sul piano didattico, faremo partire stages e seminari per gli studenti, che consentano loro di parlare di sport». Un occhio di riguardo alle tematiche turistico-sportive caratterizzerà anche il diploma universitario per traduttori: per la prima volta, quest'anno i corsi (triennali, a numero chiuso) saranno curati da Lingue. La sede è Cuneo, frazione di Fossano. Ci sono 70 posti, test il 16 settembre.

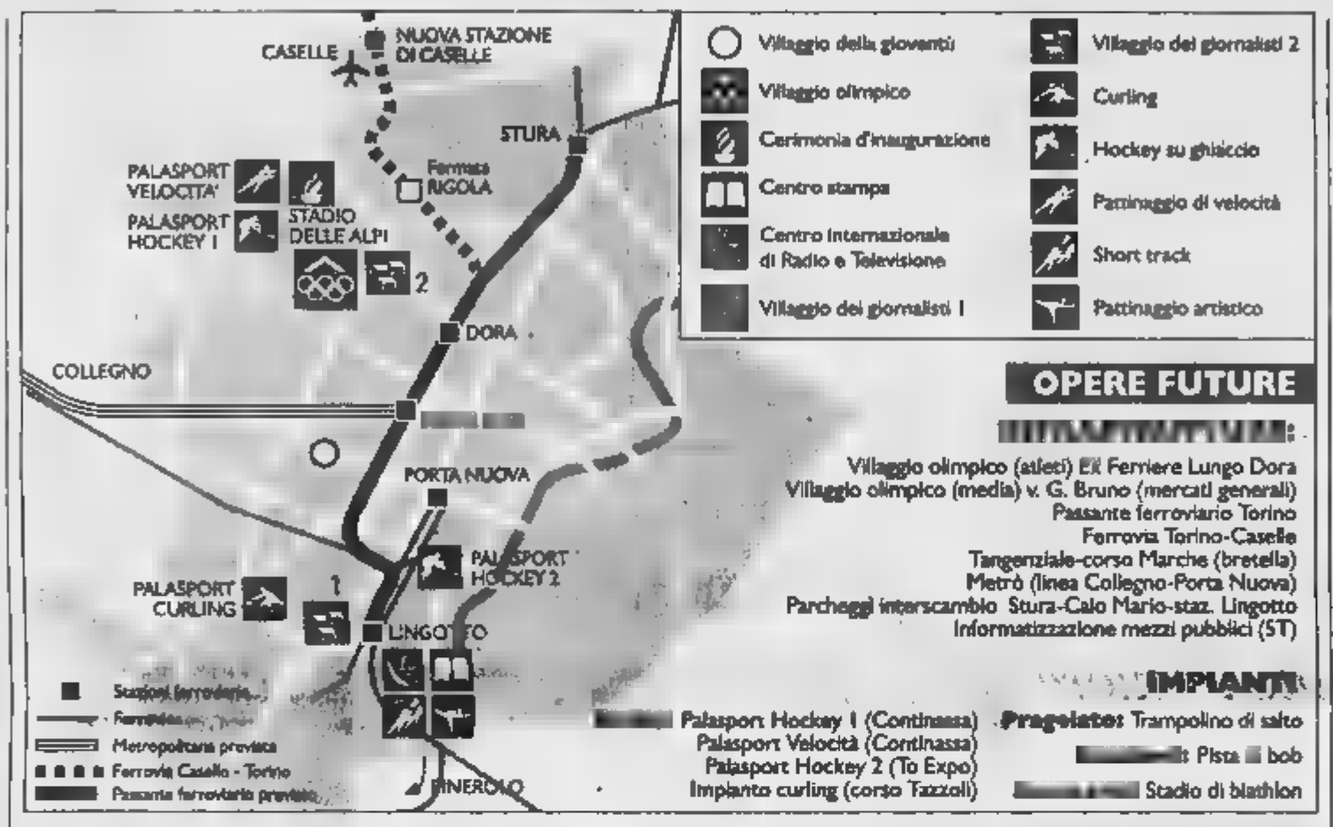

Alta velocità: «Tengo D'Alema»

La Regione vuole la Conferenza dei servizi entro questo mese

Maurizio Tropeano

Alta capacità ferroviaria, pressa il Governo. Marcamento a obiettivo: Massimo D'Alema. «Chiederemo al presidente del Consiglio di Torino e di prendere posizione sulla linea Torino-Milano e sul progetto governo francese di chiedere un prestito internazionale per finanziare la Torino-Lione», spiega Bruno Bottiglieri, segretario del Comitato Promotore dell'Alta Velocità Torino-Lione.

William Casoni, assessore ai Trasporti

«La Regione Piemonte oggi chiederà ufficialmente al ministro dell'Ambiente, Edo Ronchi, di rispettare l'impegno preso nei mesi scorsi con me e il presidente della Giunta, Enzo Ghigo, di aprire la conferenza dei servizi della Torino-Milano entro il mese di luglio», annuncia William Casoni, assessore regionale ai Trasporti. Aggiunge: «Questa è l'ultima richiesta ufficiale. Poi, in mancanza di risposte concrete, potremmo anche ricorrere ad altre iniziative più eclatanti». E alla richiesta di intervento del premier si associa anche il sindaco di Torino, Valentino Castellani.

Un'accelerazione motivata anche dalla ristrettezza dei tempi tecnici. Spiega Bottiglieri: «Se la Conferenza dei Servizi viene riaperta entro luglio è ragionevole pensare che si possa concludere con l'autunno. I cantieri, così, potrebbero aprire nella primavera del 2000 e chiudersi entro il 2005». Dunque alla vigilia dell'inaugurazione delle Olimpiadi invernali. Se così fosse si potrebbe realizzare un sogno molto lontano: da Roma a Torino in 3 e mezzo. Spiega ancora Bottiglieri: «Il 2005 è l'anno in cui dovrebbe completarsi il collegamento veloce tra Milano e Napoli, dunque diverrà possibile raggiungere in rotaia, in tempi molto brevi e competitivi rispetto all'aereo, il centro capoluogo subalpino».

E anche sulla Torino-Lione c'è un'accelerazione. Ieri, nel corso di incontro che si è svolto al Real Collegio Moncalieri, Michel Rivoire, direttore generale Transalpes, gruppo di interesse pubblico franco-svizzero-italiano, ha annunciato decisione del Governo francese di lanciare un grande prestito internazionale per coprire, almeno in parte, i costi finanziari collegamento tra Francia e Italia.

L'obiettivo è quello di raccogliere almeno la metà della cifra prevista: 5000 miliardi di lire. A quel punto il del finanziamento potrebbe essere diviso tra Francia e Italia: «Una spesa 250 miliardi pro dieci anni, facilmente reperibile». Da qui il pressing sul governo perchè «appoggi il progetto francese e perchè si separino il piano tecnico da quello finanziario in modo che possano viaggiare in parallelo». Secondo Bottiglieri «in questo modo si potrebbe arrivare con le carte in regola all'esame dell'Unione Europea e la linea potrebbe essere completato ragionevolmente per il 2010».

In ogni caso, Comitato ed Enti locali chiedono con forza che in vista dei Giochi Olimpici, in ogni caso, «si ammoderni la vecchia linea in modo da ridurre il traffico merci su rotaia».

Stupinigi, un albergo a cinque stelle

Sarà ricavato dentro il maniero medievale di Castelvecchio con 84 posti riservati ai vip

Il maniero sorge alle spalle della palazzina di caccia di Stupinigi

Il maniero medievale di Castelvecchio, quasi alle spalle della palazzina di Caccia di Stupinigi, sarà trasformato in un albergo a cinque stelle che, con 34 camere e 12 «suite», offrirà 84 posti letto «di prestigio», la speranza d'entrare in attività entro il 2006, in occasione dei giochi olimpici di Torino.

L'annuncio è stato dato ieri da Emilia Bergoglio e Giampaolo Zanetta, presidente e direttore dell'Ordine Mauriziano, proprietario dell'immobile. Hanno presentato il progetto fra le opere che, con 117 miliardi, intendono trasfigurare i 52 mila metri che compongono il «Concentrico di Stupinigi», vale a dire i poderi barocchi ideati dall'architetto Filippo Juvarra come scenografiche all prospettiche della Palazzina di Caccia. L'Ordine Mauriziano li vuole riproporre come una cittadella della cultura, dell'arte e della scienza, da portare a compimento entro il 2004.

«E' un sogno - ha detto Bergoglio - con i piedi ben piantati nel terreno. La Regione si è attivata per ottenere 50 miliardi dall'Unione Europea. Mentre l'Ordine Mauriziano è in grado di far fronte al primo lotto di 25 miliardi, per realizzare il "Laboratorio internazionale d'arte e comunicazione" nei locali del podere "San Giovanni", dei fabbricati "Mandria", "Granai". I tempi d'attuazione? «Allestito il progetto preliminare, una gara internazionale entro l'autunno inviterà architetti a cimentarsi nei progetti definitivi. «A gennaio li esamineremo, ad aprile affideremo l'incarico». E i cantieri quando prenderanno avvio? «Nel tutto dovrebbe pronto 2004». Anche l'hotel? «L'obiettivo è renderlo attivo per i giochi olimpici. Avrà posizione strategica, lungo la strada diretta a Sestriere ma anche all'istituto oncologico di Candiolo». [m. lup.]

Specchio dei tempi

«Corrente» negata a un'anziana che si è ferita salendo sul tram - «Basta un minuto di ritardo e si paga un'ora in più» - «Chi si ricorda frequentato il Pavese?» - «Non abbattete quei platani!»

Un lettore mi scrive:

«Ore 13,10. Il della linea 4 davanti a Porta Palazzo carica la solita massa di persone che trascinano faticosamente le buste della spesa.

«Una donna anziana, mentre sale sul tram, inciampa battendo violentemente il ginocchio. La coda di persone dietro di lei, del tutto indifferente all'accaduto, ha unico obiettivo quello di "conquistare un posto a sedere", anche se ciò significa calpestarla.

«Dopo che la stessa veniva aiutata a rialzarsi alcune (poche) gentili persone, veniva avvisato dell'accaduto il tranviere che, via radio, ha chiamato un'ambulanza.

«Egli stesso ha anche avvisato i passeggeri che, viste le normali procedure da espletare in questi casi, il tram sarebbe rimasto fermo giardini fino all'arrivo della stessa autoambulanza. La reazione delle persone è stata indegna.

«Al posto di manifestare solidarietà verso la sfortunata, nei commenti dei passeggeri la si accusava di essere la "colpa" dei loro mancati appuntamenti, come se avesse voluto provocare volontariamente tutto ciò. Una cosa disdicevole è che tali critiche giungevano da persone anziane, che ben dovrebbero sapere cosa vuol dire provocarsi dei leggeri traumi a quell'età.

quel momento mi sentito fiero di rappresentare i ragazzi giovani nel tram, che invece non hanno protestato ed hanno capito la situazione.

«E poi si dice che la generazione attuale menefreghi...».

Segue la firma

Una lettrice ci scrive:

«Sono una persona che più volte l'anno è costretta a visite di controllo all'ospedale Sant'Anna. Metto la macchina nel posteggio di via Ventimiglia, la tariffa oraria è di L. 1000. L'auto è stata in posteggio dalle 9,03 alle ore 11,04 e ho pagato L. 3000 (vedi ticket) così il costo è stato di L. 1500 all'ora.

«E' vergognoso che l'Atm faccia di queste furberie proprio davanti all'ospedale e non si comporti come in altri posteggi dove si pagano le frazioni d'ora e non di . La beffa è sempre per le persone che devono recarsi proprio in quel luogo per la salute e non per fare una passeggiata in via Roma».

Cristina Tappino

Un gruppo di lettori ci scrive:

«Siamo la classe del Liceo Economico Statale "Quintino Sella". Avremmo bisogno di alcune informazioni per una ricerca su Cesare Pavese. Sappiamo che aveva frequentato negli a. s. 1915/16 e la scuola elementare presso l'Istituto privato "Trombetta" di Torino. Chiunque informazioni, conoscenze, notizie... questo Istituto, ormai scomparso da tempo, è pregato di comunicarle alla nostra scuola seguente indirizzo: Classe 3ª A - Liceo Econ. Az. I.T.C. "Quintino Sella", via Montecuccoli 12, 10100 Torino».

Seguono le firme

Un gruppo di lettori ci scrive:

«Blocchiamo l'abbattimento dei platani di piazza Madama Cristina. Non dobbiamo voltarci dall'altra parte vedere. Difendere i nostri platani è battaglia semplice e limpida sulla linea del buon senso che è il nostro e non di chi ci accusa di averlo perduto.

«Siamo noi cittadini, persone comuni che dobbiamo intervenire là dove ci accorgiamo che le prendendo piega sbagliata, quando vediamo che la salute pubblica non è tutelata, quando a dispetto delle parole "filo ecologiche" "confezionate ad hoc dai politici per i discorsi di piazza, ci corgiamo che di ecologico nell'attuazione dei progetti non c'è nulla.

«L'abbattimento dei platani di piazza Madama sarebbe l'ennesima dimostrazione di incompetente barbarie ecologica, palesemente contraria a ciò che insegniamo ai nostri bambini, in ciò che noi speriamo per il loro futuro.

«Vogliono farci credere di essere sciocchi perché tutto il male e il dolore mondo ce la prendiamo per pochi miseri alberi...

«No, noi lo sappiamo che non è così, la vita è fatta piccole cose e se nulla possiamo contro la stupidità di una sanguinosa guerra, molto possiamo contro l'abbattimento di gruppo di alberi centenari.

«La salute di tutti e ognuno di noi può, nel proprio piccolo, cercare tutelarla; anche evitare che venga distrutta una piccola fonte di ossigeno nel centro di una città inquinata, è importante, lotta contro il cancro.

«Noi abbiamo il dovere di difendere i nostri alberi, perché così difendiamo noi stessi, la nostra salute, la nostra integrità, il nostro profondo desiderio di fusione con la natura».

Seguono le firme

Assemblea azionisti Sagat: ieri eletto il nuovo consiglio d'amministrazione

Caselle, in autunno Roma più vicina

Una compagnia inglese garantirà sei voli il giorno

Sei voli in più al giorno Torino-Roma, e ritorno, dal prossimo autunno, forse già da settembre. Li effettuerà una nuova compagnia britannica con base in Italia: sono 600 posti in tutto che vanno ad aggiungersi ai dieci voli, [illegible] insufficienti, dell'Alitalia. Che però [illegible] incapace di aumentarli. [illegible] forse [illegible] notizia più importante per i torinesi che [illegible] dall'assemblea degli azionisti Sagat, svoltasi ieri a Caselle.

Ma la giornata ha registrato anche la nomina dei nuovi consiglieri (scesi trà 13 a 5) per il prossimo triennio (presidente è, come annunciato, l'ing. Mario Carrara), l'approvazione del bilan[illegible] '98 (1748 milioni [illegible] utile, 3 per cento in più di passeggeri) [illegible] l'uscita dalla società di Franco Pennella. Arrivato sei anni fa, in [illegible] periodo difficile, dopo lo scandalo delle tangenti per la [illegible] aerostazione, l'ha presieduta [illegible] l'intento [illegible] primere una svolta nella mentalità gestionale. Il fianco ha avuto Claudio Boccardo, [illegible]mministratore delegato, [illegible] rimasto in Sagat con la sola carica di direttore.

Ma gli azionisti hanno parlato anche dell'entrata nell'aeroporto del cosiddetto «partner strategico». In altre parole della privatizzazione. Sia il presidente [illegible] Camera di [illegible]io, Pichetto, sia la presidente [illegible]a Provincia, Bresso, sia il rappresentante della Sogaspar, Gherzi, hanno sollecitato il Comune di Torino, maggiore azionista [illegible] capofila dell'operazione, ad affrettare la ricerca del partner, soprattutto dopo il «placet» dei Comunisti italiani, che [illegible] hanno un consigliere [illegible] Sagat. Camera di commercio e Provincia avrebbero minacciato di vendere autonomamente le proprie [illegible] [illegible] non si velocizzeranno le proced[illegible].

Anche la questione Torino 2006, in relazione ai collegamenti con Caselle e Malpensa [illegible] scelta del vettore ufficiale, ha avuto un risvolto lievemente polemico quando il presidente uscente, Pennella, ha lamentato alcune dichiarazioni del sindaco Castellani pro-Malpensa fatte dopo il viaggio a Seul: «Non posso credere – ha osservato - che Torino abbia già scelto quale sarà il suo scalo intercontinentale, anche per i giochi olimpici, sacrificando le opportunità di traffico su Caselle, senza nemmeno qualche contrattazione preventiva, e soprattutto vanificando gli sforzi compiuti [illegible] tutt[illegible] la Sagat nella ricerca di vettori alternativi [illegible] Alitalia per il potenziamento e l'apertura di nuove rotte nazionali, europee ed intercontinentali».

Al neopresidente Mario Carrara si presenta [illegible] futuro carico di [illegible] importanti e decisive per l'aeroporto: dalla questione della privatizzazione alla concorrenza [illegible] Malpensa

L'ingegner Mario Carrara da ieri nuovo presidente della Sagat [illegible] posto di Franco Pennella. Ieri sono stati anche eletti i consiglieri d'amministrazione che per il prossimo triennio scenderanno dagli attuali tredici a cinque

[illegible]

Ma, al di là delle polemiche, i nuovi voli con Roma, importanti per i torinesi, sar[illegible] effettuati dalla National Jet Italia, compagnia con capitali britannici [illegible] volerà con i colori e l'organizzazione tecnica della British Airways con degli aerei BA146 da [illegible] posti acquistati da una [illegible] pagnia australiana. In pratica la National Jet nasce nel nostro Paese per occ[illegible]re gli spazi la[illegible] liberi da Alitalia.

[illegible] veniamo [illegible] prossimo [illegible] Sagat. Il nuovo presidente, Mario Carrara, entrerà in [illegible] fra 10 giorni: [illegible] anni, sposato, due figli, si [illegible] laureato nel '65 in ingegneria dei trasporti. Attualmente [illegible] direttore del Cast, Centro studi sistemi trasporto del gruppo Fiat. Ammette che di aeroporti non si è mai interessato, salvo «aver lavorato alla progettazione funzionale della connessione ferroviaria tra Caselle e Torino». Ma si è occupato di telematica applicata al traffico, di trasporto merci [illegible] passeggeri, del primo progetto del passante ferroviario di Torino, del piano dei parcheggi, dell'interporto di Orbassano, del piano particolareggiato del traffico intorno alla zona ospedali. La sua designazione è nata in poco tempo: «Me ne aveva parlato il sindaco per la prima volta quindici giorni fa, prima della partenza per Seul», dice. La spaventa la Sagat? «No, è una società che ha davanti tre scommesse: Torino 2006, la privatizzazione, fasi da affrontare con attenzione nel nuovo quadro degli aeroporti, e l'entrata nel sistema competitivo di cui Malpensa è uno degli aspetti».

Carrara è stato nominato dal Comune, insieme con Giovanni Marafante (ds) e Ettore Alessandri (ci). Claudio Berrino (an) designato dalla Regione sarà vicepresidente. La Provincia ha con[illegible] Giovanni Ossola (area [illegible]. Il consiglio potrà [illegible] aumentato fino a 9 membri con l'entrata di [illegible] privati, [illegible] uno dei quali toccherà il posto di amministratore delegato.

Le preoccupazioni del segretario Fim

«L'allarme sulle pensioni provoca fughe di massa»

Metalmeccanici: il direttivo critico verso le ultime decisioni del governo

Adesso che [illegible] contratto, dopo otto [illegible] [illegible] finalmente finito - malgrado la [illegible] polemica nella stesura del testo - e che gli iscritti a Fim-Fiom-Uilm hanno dato l'approvazione alla firma, si riapre la vicenda pensioni. [illegible] al direttivo della Fim il segretario, Antonio Marchina, esprime «preoccupazione» e anche una [illegible] insofferenza: «Non [illegible] possibile che ogni due anni si torni a parlare di riforma della previdenza: nel '97 Ciampi aveva assicurato che così come [illegible] [illegible] fatta la riforma consentiva di stare nei parametri europei».

Antonio Marchina

Aggiunge: «Questo continuo attacco alle pensioni di anzianità non fa altro che terrorizz[illegible] la gente e spingerla a andare in pensione appena può. Non [illegible] a capire perché si insista con argomenti che scatenano la fuga di [illegible].

Polemizza: «E poi c'è un erro[illegible] di metodo. Se si crede nella concertazione non si può dire al sindacato: se [illegible] siete d'accordo significa che siete retrivi. Il problema vero sono i lavoratori autonomi e quell'enorme popolo di giovani che lavorano con la partita Iva e pagano [illegible] 12 per cento di contributi [illegible] il 32 dei lavoratori dipendenti. Allora si incominci a mettere ordine [illegible] la si smetta con l'assurda idea di un sindacato che difende gli anziani a scapito [illegible] giovani». E anche rispetto alla apparente marcia indietro del governo è critico: «Non mi pare corretto l'atteggiamento di adesso con cui ci dicono: allora se non vi [illegible] bene vuol dire che faremo una finanziaria che non prevede né sviluppo né occupazione».

Al direttivo [illegible] componente della segreteria na[illegible] Fim, Cosmano Spagnolo, giudica positiva[illegible] il contratto: «Il risultato sulla riduzione di orario aggiuntiva è moderato nella quantità, ma molto importante per il valore politico perché la Federmeccanica aveva messo un veto ideologico sulla riduzione». Precisa: «Loro pensavano a [illegible] scambio con la flessibilità che invece non c'è stato, invece c'è stato uno scambio flessibilità-banca delle ore. In questo modo, e [illegible] [illegible] rafforzato ruolo delle Rsu, il lavoratore torna a [illegible] centrale nella gestione dell'orario». [m. cas.]

Soddisfatti [illegible] prudenti i medici della Cardiochirurgia delle Molinette: battito buono, ma c'è ancora pericolo

Alberto sta meglio e respira già da solo

Ad appena 24 ore dal trapianto di cuore

Marco Accossato

A ventiquattr'ore dal trapianto di cuore, Alberto Volpengo, respira già da solo. I medici della Cardiochirurgia universitaria dell'ospedale [illegible] hanno tolto ieri il tubo che [illegible] ossigeno ai polmoni. E il ragazzo, 14 anni, ha iniziato a pronunciare qualche parola: [illegible] battito [illegible] buono, Alberto ha riacquistato il senso di orientamento [illegible] riconosce [illegible] [illegible] le infermiere che lo stanno seguendo in Rianimazione», [illegible]piega il dottor Paolo Centofanti, uno dei chirurghi dell'équipe dei profes[illegible] Michele Di Summa [illegible] Giuseppe Poletti. Alberto ha chiesto [illegible] gelato, e da Bra, la madre, Maria Lucia Volpengo, si è precipitata [illegible] portargliolo: «Non [illegible] che cosa dire per ringraziare questi dottori che hanno salvato mio figlio». Ricorda la settimana scorsa, i giorni della paura, quando Alberto [illegible] rimasto legato per 96 ore a [illegible] macchina [illegible]polmone, perché il suo cuore malato non ce la faceva a resistere in attesa di un organ[illegible] sano e compatibile da trapiantare: «Abbiamo avuto paura, tanta paura. Sapevamo che, ora dopo ora, le speranze di salvarlo diminuivano, ed eravamo ormai quasi alla fine. Però appena Alberto è stato staccato da quella macchina abbiamo iniziato a sperare, pur non sapendo se si sarebbe trovato un organo, e se sarebbe arrivato o meno in tempo». Poi la telefonata da Terni, lunedì alle 15: un ragazzino di 15 anni morto sul suo motorino in un incidente, la decisione dei famigliari di donare gli organi, [illegible] la compatibilità con il «gruppo zero», quello necessario all'intervento-salvezza di Torino.

Alberto è e resterà [illegible] nella stanzetta di isolamento del reparto di Rianimazione al terzo piano, dov'è [illegible] portato dopo l'operazione. «Abbiamo passato ore terribili - confessa Di Summa -. Abbiamo pensato più volte che fosse spacciato. Così non ci siamo staccati un attimo da lui». Anche adesso un'infermiera lo tiene sotto controllo in continuazione. Attraverso una vetrata osserva il ragazzo, vede i monitor che indicano il livello della pressione [illegible] i battiti del c[illegible] impiantato. Alberto ha già un colorito più roseo. Trascorre il tempo fra il sonno e la veglia, fa fatica a voltare la testa. Lo schienale del letto è legger[illegible] sollevato, perché stia più comodo. «Per ora i medici ci fanno [illegible] solo pochi minuti con lui - racconta Maria Lucia -. Nell'anti[illegible]ra della sua stanzetta entro o io o mio marito. Stamattina mio marito non è venuto, e Alberto mi ha detto di salutare papà, che ha tanta voglia [illegible] vederlo».

[illegible] vita che ricomincia, per questo ragazzo che dall'età di 3 anni [illegible] [illegible] la paura e col ricordo tremendo di un cugino e uno zio uccisi dallo stesso suo male, [illegible] cardiopatia ereditaria. «[illegible] negli ultimi quattro anni - prosegue la madre - Alberto ha iniziato [illegible] prendere medicinali. Per il resto f[illegible]a una vita quasi normale: andava a scuola e ogni tanto dava persino due calci al pallone con gli amici. Certo, con mio marito ci raccomandavamo sempre che non si affaticasse, che stesse attento agli sforzi».

Alberto [illegible] fuori pericolo, e i genitori lo [illegible] bene. [illegible] professor Di Summa lo ripete: «Dopo un intervento del genere, [illegible] rischio di un'infezione o di [illegible] rigetto improvviso sono in agguato». La prognosi è riservata, ma in [illegible] Volpengo, adesso, è più forte [illegible] voglia del riscatto. «Alberto è un ragazzo forte». [illegible] Lucia Volpengo, finalmente, sorride di nuovo.

La mamma di Alberto Maria Lucia Volpengo tra i professori Michele Di Summa e Giuseppe Poletti che lo hanno operato. Ora il ragazzo (14 anni) è in Rianimazione seguito costantemente attraverso un monitor che misura pressione e battiti cardiaci

NOTIZIE dalle AZIENDE

Nuovo Punto Vendita Divani [illegible] Divani

[illegible] stato inaugurato, con successo, il [illegible] punto vendita della Divani [illegible] Divani [illegible] Torino in via Morelli angolo c.so Potenza 011.4530104.
Il pubblico, intervenuto numeroso, [illegible] dimostrato grande interesse per la collezione esposta; molto apprezzata l'ubicazione [illegible] negozio [illegible] la comodità del parcheggio interno.
Durante tutta la giornata l'affluenza di persone è stata [illegible] [illegible] tutti hanno gradito molto il clima cordiale [illegible] amichevole instaurato [illegible] personale e il buffet offerto [illegible] [illegible].

Il presidente del Consiglio regionale al sindaco

«Cancellate quelle scritte che esaltano il terrorismo»

«Caro sindaco, fai cancellare quelle scritte sui muri della città che inneggiano al terrorismo e alla violenza. Si tratta di parole offensive o [illegible]e rischiano di dare il segno di una presenza di fiancheggiatori che di fatto non è così organizzata». E' questo il messaggio che il presidente del Consiglio regionale, Sergio [illegible]ola, invierà oggi al primo cittadino di Torino, Valentino Castellani. Una lettera che è il frutto di una discussione che [illegible] [illegible] svolta ieri pomeriggio nel [illegible] della riunione del Comitato per l'affermazione dei Valori della Resistenza [illegible] dei Principi della Costituzione Italiana. Il sindaco di Torino replica: «La città ha una squadra [illegible]e lavora a cancellare le scritte, soprattutto quando comportano elementi di disturbo sociale. Una squadra che lavora a tempo pieno ma che incontra difficoltà soprattutto quando vengono imbrattati edifici privati».

La riunione della Regione si è aperta con la commemorazione di Dino Giacosa, comandante partigiano - è arrivato anche un messaggio di partecipazione del primo ministro, Massimo D'Alema - il Comitato ha [illegible] anche il problema del risorgere del fenomeno del terrorismo. Il giudice Laudi ha tracciato un'analisi del fenomeno [illegible] nuovo terrorismo sottolineando [illegible] necessità di non abbassare la guardia. Aggiunge D[illegible]la: «E' in questo contesto che [illegible] motiv[illegible] la decisione di chiedere la cancellazione di quelle scritte in modo da [illegible] dare [illegible] [illegible]zione dell'esistenza [illegible] un consenso diffuso che invece non esiste». Conclude il presidente dell'Assemblea regionale: «Il Comitato chiede anche l'intervento delle forze dell'ordine perchè impediscano [illegible] ogni mezzo il ripetersi di scritte sui muri».

[m. tr.]

Nella lite fra albanesi venne ferita [illegible] ragazza

Spari in piazza Carducci Il pm ha chiesto 15 anni

Gli spari tra bande albanesi del luglio [illegible] in piazza Carducci, la pallottola vagante che raggiunse la studentessa Federica F[illegible] mentre entrava con le amiche in una cremeria, hanno scosso la città [illegible] preoccupato la Procura. E di quella preoccupazione s'è fatto interprete ieri il pm Marcello Tatangelo che, nel giudizio abbreviato davanti al gip Francesca Christillin, ha chiesto 15 anni di carcere per i due albanesi imputati. Nessuna attenuante neppure per Loren[illegible] Kerkuti che ha ammesso di aver sparato. E 15 anni anche per Hyal Arianit che ha sempre negato. In piazza Carducci dovevano regolare conti antichi, una faida che coinvolgeva da anni i Kerkuti e gli Agaci. E così hanno trasformato una tranquilla piazza in una sorta di sfida nel Far West. Uno di loro è stato ferito, pare ad un piede. Di lui si conosce un nome, forse un soprannome Bilbil. Ma nessuno degli inquirenti l'ha mai visto in volto. Ha lasciato [illegible] [illegible] sangue [illegible] marciapiede, poi si è dileguato, come gli [illegible] partecipanti al regola[illegible]o di conti. Sulla strada davanti alla cremeria rimase Federica: un proiettile, destinato ad altri, sconvolse per mesi la sua vita. Ora Federica è tornata a vivere, dà esami all'università.

A Federica ha inviato una lettera proprio Kerkuti, per chiedere perdono [illegible] per augurarle tutto il bene possibile. Ma il pm Tatangelo non s'è lasciato commuovere. L'accusa: tentato omicidio premeditato contro Bilbil, oltre a quello casuale di Federica e alla detenzione d'arma. Niente generiche e sconto di un terzo per il rito abbreviato. E il conto che il pm presenta è pesante: 15 anni.

La rubrica «Saper Spendere» è rinviata per ragioni di spazio

Inaugurata al Gradenigo

[illegible] [illegible] risonanza magnetica

Inaugurata all'ospedale Gradenigo un'apparecchiatura per la risonanza magnetica in grado di dimezzare i tempi di diagnosi delle ischemie. Unica del genere in Piemonte, la macchina è in grado di individuare le alterazioni minime delle cellule nervose, cogliendo nell'arco di 6 ore le conseguenze di un mancato apporto di ossig[illegible]o. [illegible] nuova risonanza magnetica [illegible] la punta di diamante di un rinnovato sistema di diagnostica per immagini, che può contare anche su una Tac a spirale dell'ultima generazione. Le due apparecchiature sono in grado di interagire attraverso un programma di rielaborazione delle informazioni che consente di sommare le immagini ottenute dai due diversi apparecchi. La nuova risonanza magnetica sarà presentata ufficialmente domani mattina, al convegno «Diagnostica anatomica-funzionale» che si svolgerà nella sala congressi di Torino Incontra, in via Costa 8, presieduto dal professor Gianluca Sannazzari.

SECURITY Cà
IL CONTROFURTO SENZA FILI
RICAMBI ORIGINALI
La Security Cà precisa che i propri sistemi d'allarme e antiaggressione
SALVAPERSONA
SALVAZIENDA
sono proposti in via unica ed esclusiva dalla propria rete vendita e dalle nuove Agenzie di città direttamente agli Utenti finali.

GRUPPO VIZIO MOBILI

Via Sestriere 63 Tel. 011/9651130 - VINOVO (TO) - vicino Ippodromo uscita Debouché tangenz. sud

CHIUDE
DEFINITIVAMENTE
DOPO 40 ANNI DI ATTIVITÀ

UN'ESTATE DI FUOCO
PER SVUOTARE 10.000 MQ
DI ESPOSIZIONE
A PREZZI DI STOCK
TUTTO IN PRONTA CONSEGNA

RITIRIAMO IL VOSTRO USATO

AMPIO PARCHEGGIO

APERTO LA DOMENICA E TUTTO IL MESE DI AGOSTO

FINANZIAMENTI A TASSO 0

ORGANIZZAZIONE DITTO E DIANA 0335/5900122 - 0335/5900124

una Piazza una storia

Piazza della Repubblica è diventato il simbolo dei problemi e dell'integrazione con gli extracomunitari

Torino, Italia: nel ventre di Porta Pila

Cinquant'anni fa si parlava [illegible] mala, ora di multietnicità
La convivenza è difficile: molte le licenze riconsegnate

Ma l'associazione di zona riconosce: negli ultimi mesi i problemi per la criminalità sono un po' migliorati grazie [illegible] forze dell'ordine

E' aumentata la presenza di etnie diverse (a sinistra) ma sono rimaste le vecchie botteghe
Il leader degli ambulanti, Gino Visentin (nella foto piccola a sinistra): «Dall'alto è come un quadro»

Giorgio [illegible] (foto piccola, dall'alto), del Comitato, e l'imam [illegible] Bouchta

Giorgio Calcagno

Cinquantunmila metri quadrati di mercato non li ha nessun'altra città. Questa non è solo la piazza più grande di Torino; è il più grande mercato all'aperto d'Europa, senza paragoni il più bello. Quando l'Italia non esisteva ancora, si chiamava piazza d'Italia.

Quando l'Italia è arrivata, portava il nome di un duca di Savoia, Emanuele Filiberto. Ora, da più di 50 anni, dovrebbe essere piazza della Repubblica, [illegible] la chiamano così solo gli stranieri, che leggono il [illegible] sulle targhe. Per tutti gli altri è, da sempre, Porta Palazzo. Solo gli intenditori la chiamano, confidenzialmente, Porta Pila, come suona la canzone di Faressino.

De Amicis rimpiangeva la mancanza di uno [illegible]la torinese che, «in mezzo a monti di frutta, di legumi e di pollame, tra il va e vieni delle carrette», potesse ambientare [illegible] [illegible]manzo intitolato «Il ventre di Torino».

Fruttero e Lucentini, più aggiornati, ne [illegible] cercato l'ombelico, e lo hanno trovato al Balôn. E' cambiato tutto, da allora, nemmeno gli autori della «Donna della domenica» riconoscerebbero il loro mondo nella nuova folla della piazza, fino a 60 mila persone il sabato.

La parola più corrente dei discorsi di [illegible] anni fa, era «la mala», con tutte le varianti del gergo. Trent'anni fa, nel boom dell'immigrazione dal Sud, era «i napoli». Oggi è «multietnico»: detta con inte[illegible]e, con diffidenza, con paura, a seconda di chi la pronuncia. La convivenza non è mai stata facile da [illegible] parte, e non lo è qui.

«Negli ultimi cinque anni sono state riconsegnate 60 licenze», dice Gino Visentin, leader dei [illegible] commercianti al banco. Torinese di origine friulana, è ambulante da tre generazioni: «Quando avevo [illegible] anni, dormivo sotto il banco, che teneva mia nonna». Ora ne ha 50, ha scelto lui di tornare a Porta Palazzo, per sentirsi più libero, lasciando la direzione di un supermercato. «Ma con me finisce, i miei figli faranno altro: non c'è futuro». Si guarda intorno, nella piazza dissestata dalle voragini del sottopasso, che attende il 2001 per ritrovare se stessa. Eppure non se [illegible] andrebbe mai. «A Porta Palazzo c'è qualcosa che non si trova da nessun'altra parte. Dall'alto è un quadro, è tutta un colore».

Perfino quell'aura di malfamato, che si trascina dietro, sembra un'attrazione, per i turisti. In realtà, avverte, «Porta Palazzo è uno dei posti più tranquilli di Torino. Siccome si fanno certi affari, bisogna che l'aria sia tranquilla. Ci può essere il borseggio, non la violenza».

La pensano così anche i residenti? Giorgio Calabresu, buon torinese sotto cognome sardo, titolare del negozio Buffetti in corso Regina Margherita, presiede l'associazione Porta Palatina. «Era nata cinque anni fa per creare vita in quartiere, gare, feste al Balôn. Abbiamo dovuto smettere, per occuparci dell'ordine pubblico. Porta Palazzo [illegible] un'isola felice. Ma per arrivarci bisognava passare [illegible] un [illegible] minato». Riconosce che le cose sono migliorate, da qualche mese. «Noi non vogliamo confonderci con i cattivi, per carità. Ma non vogliamo nemmeno essere confusi con loro. Siamo commercianti, vogliamo lavorare in pace».

I commercianti: chiediamo un risanamento ambientale per rimanere con i nostri banchi
L'imam: i musulmani non sono delinquenti

«Porta Palazzo è uno dei posti più tranquilli di Torino. Siccome si fanno certi affari, bisogna che l'aria sia tranquilla. Ci può essere il borseggio, non la violenza».

La pensano così anche i residenti? Giorgio Calabresu, buon torinese sotto cognome sardo, titolare del negozio Buffetti in corso Regina Margherita, presiede l'associazione Porta Palatina. «Era nata cinque anni fa per creare vita in quartiere, gare, feste al Balôn. Abbiamo dovuto smettere, per occuparci dell'ordine pubblico. Porta Palazzo [illegible] un'isola felice. Ma per arrivarci bisognava passare [illegible] un [illegible] minato». Riconosce che le cose sono migliorate, da qualche mese. «Noi non vogliamo confonderci con i commercianti spontanei, tipo San Salvario. Colluboriamo con il Comune, i carabinieri. E con chi lavoro non ci sono problemi. Cerchiamo un risanamento ambientale, [illegible] vorremmo essere obbligati ad andare via. Porta Palazzo è troppo bella, io continuo a crederci».

Ci crede ancor più Andrea Fucarino, siciliano, venuto qui a tre anni, tori[illegible] da 38, vicepresidente del gruppo. Fucarino è il migliore esempio di integrazione sociale, ha una ditta di elettricità, sua moglie, americana, insegna l'inglese all'Università di Fossano. «La piazza è sempre stata un incontro per gli immigrati; e l'immigrazione arricchisce. Ma ora siamo arrivati al peggio. La domenica mattina, in via Cottolengo, c'è ricettazione, spaccio. Noi ci battiamo per una convivenza civile, [illegible]ura per tutti».

Anche l'imam Bouriki Bouchta, marocchino da 12 anni a Torino, chiede, dall'altra parte, una convivenza migliore. E' la guida spirituale dei diecimila islamici residenti in città; nella moschea di corso Giulio Cesare 6 [illegible] vede arrivare 500 ogni venerdì, per la preghiera. «Diecimila musul[illegible] non possono [illegible] tutti delinquenti. Ci [illegible] forze politiche che sfruttano l'effetto negativo dell'immigrazione. Ma la maggior parte della comunità è fatta da gente che lavora. Poi c'è una fascia non luminosa, che [illegible] la rotonda intorno al carcere. Ma l'industria della droga non è nostra: i nostri, [illegible] lavoro, danno solo la manodopera. Se io posso assumere qualcuno, prendo uno spacciatore; così lo tolgo dal giro».

Bouchta, in zucchetto bianco e caftano grigio chiaro, è il proprietario della macelleria Halal, il numero 18, frequentata soprattutto dagli arabi. Sulla piazza c'è anche l'emporio cinese dei fratelli Wu, il ristorante islamico, una trentina di banchi tenuti da neri africani.

E [illegible] questa giostra multietnica si sente perfino parlare piemontese. Il più genuino nel negozio di merceria e abbigliamento al numero 12, intitolato non a caso al nome di Gianduja. Il proprietario, Giuseppe Negro, ha lo stesso nome di chi lo fondò, nel 1866, e ne conserva i mobili. «Io mi ero laureato in economia, nel 1945; ma i miei volevano che continuassi l'attività commerciale; e abbiamo continuato fino a oggi. I tempi sono difficili; la clientela è fedele».

Tutta piemontese è, da quattro secoli, la tradizione delle Tre Galline. Il ristorante, in fondo al vicolo cui ha dato il nome, restaurato alla fine degli Anni [illegible] da Gabetti e Isola, [illegible] attraversato un periodo di crisi; ora è tornato ad affollarsi.

«E vengono molti stranieri», dice il nuovo titolare, Riccardo De Giuli, che ha lasciato un incarico in università per salvaguardare il carrello dei bolliti e la finanziera fra le antiche mura.

Un solo piatto non può offrire più: la zuppa delle Tre Galline, di [illegible] il vecchio Franco, oggi scomparso, ha portato via con [illegible] la ricetta. Fra i suoi alienti aveva avuto Pavese [illegible] Calvino, Mila e [illegible] Vallone, Giulio Einaudi e un prelato polacco, Karol Wojtyla. Quanto mondo, in questa piazza, multietnica da quando [illegible] esisteva anc[illegible] la parola.

LA CITTA' CHE NON C'E' PIU'

E il Maciste che alla domenica sollevava le pietre sarebbe piaciuto a Fellini: fu ripreso da Scola

Era il regno delle indovine e dei cantastorie

QUESTO era, una volta, il regno dei violinisti di piazza, dei burattinai, dei mangiatori di fuoco. Ancora all'inizio del dopoguerra era possibile ascoltare i cantastorie, [illegible] affascinavano la folla evocando i più truci fatti di cronaca, in quartine [illegible]. L'Ultimo, e anche il più memorabile, fu l'autore della canzone su Villarbasse, che Gianfranco Venè riuscì a [illegible] all'inizio degli Anni 80, mentre scriveva la storia di quell'orribile delitto (20 novembre 1945) e dell'ultima condanna a morte in Italia. «Villarbasse cascina fatale / nella vasta padana pianura / chi si ferma a guardar le sue mura / tosto un segno di croce si fa». Quell'eccidio rimasto anonimo raccontava l'uccisione dei dieci abitanti la cascina Simonetta da parte dei quattro banditi: «Con le mani arrossate di sangue / li derubano e poi come vedi / sospingendoli avanti coi piedi / in un pozzo li gettano giù».

Affascinavano la folla evocando i più truci fatti di cronaca in quartine rimate

Assai più avanti è andata la tradizione degli Zampanò, con Maurizio, il Maciste della [illegible]omenica mattina, un personaggio che sarebbe piaciuto a Fellini.

Attendeva di avere intorno un capannello, lo lasciava cre[illegible] raccontando storie mirabolanti per un'ora, e poi sollevava [illegible] lasa, la grande pietra intimidiva i suoi spettatori. Non se lo [illegible] lasciato sfuggire Scola che lo ha ripreso, nel film «Treviso-Torino». Ancora pochi anni or sono gli ambulanti [illegible] Porta Palazzo lo vedevano ancora talvolta aggirarsi fra i banchi, senza più le antiche velleità.

Le ultime ad andar via sono state le indovine, chiromanti e cartomanti, che si collocavano sotto gli ombrelloni dietro [illegible] tettoia del mercato alimentare, e predicevano il futuro al pubblico più fiducioso.

Si sono eclissate a poco a poco; alla fine degli Anni 80 ce ne era rimasta ancora una, che il barista di fronte ricorda, scomparsa senza lasciare di sé [illegible]meno il nome fra i commercianti dei banchi. E' morta cinque anni [illegible]. (g. c.)

Via libera in Sala Rossa al documento finanziario della giunta, raddoppiano le [illegible] dai servizi pubblici erogati

Comune, da Atm e Italgas 103 miliardi

Il bilancio chiude in attivo [illegible] le ex municipalizzate

Il neo assessore e vicesindaco [illegible]menico Carpanini (da sin.) e il consigliere Mauro Battuello

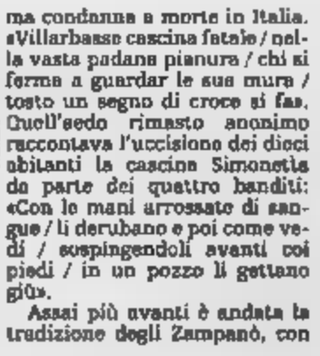

Giuseppe Sangiorgio

Con 27 voti della maggi[illegible] l'astensione di Rifondazione comunista, il «no» del Polo, e l'uscita dall'aula della Lega Nord, è stato approvato, ieri sera, il bilancio consuntivo di Palazzo Civico con oltre 103 miliardi di avanzo di gestione, cifre che deriva da crediti incassati dall'Italgas e dalla Regione per l'Atm. Si è così conclusa la tre giorni di Consiglio comunale del dopo elezioni, con alcune interpellanze (in particolare sull'attività del city manager presentata da Mauro Battuello, Centro), un ordine del giorno contro la pena di morte dopo la condanna del capo del Pkk, il curdo Ocalan, e tre mozioni - per ottenere una commissione d'inchiesta sulla gestione Atm, per allungare i tempi del biglietto del tram a 90 minuti e per dare uno spazio al coperto a «Natale in giostra - tutte rinviate.

Il conto economico, è stato illustrato lunedì dal vicesindaco Domenico Carpanini. Presenta [illegible] avanzo di 103,4 miliardi. [illegible] trate tributarie salgono di 13 miliardi, passando da 773 miliardi del 1997 a 786 miliardi dello scorso anno. Scendono di 54 miliardi i trasferimenti da Stato e Regione (da 682 a 628), mentre i compensi per servizi erogati hanno un'impennata: da 242 a 421 miliardi.

La maggioranza (Ds, Comunisti italiani, Ppi, Alleanza per Torino, Verdi e Sdi) ha difeso l'operato della giunta. L'opposizione, An (Ventriglia), Forza Italia (Cantore e Patriarca), Centro (Battuello), parte del gruppo misto (Bressani) hanno sparato contro una manovra basata sul «dissanguamento» degli utili delle ex aziende municipalizzate. Re si [illegible] astenuta e Contu ha annunciato che la prossima settimana il gruppo presenterà un documento per dare il via, nell'assestamento di bilancio di settembre, a contributi che correggano gli effetti negativi dell'addizionale Irpef (lo 0,1 per cento) sulle fasce più deboli e per rilanciare la politica sociale. La Lega Nord (Molino), infine, non ha partecipato al voto.

In precedenza Battuello (Centro) ha domandato, [illegible] un'interpellanza al sindaco, quali siano le funzioni del city manager, Cesare Vaciago, «invisibile al Consiglio, nonostante sia in carica da ormai un anno». [illegible]i ha risposto che Vaciago ha riorganizzato la macchina comunale e che sta continuando a lavorare al meglio. Battuello ha ribattuto che i suoi interventi «non hanno sortito che scarsi effetti» e il sindaco ha osservato che i risultati si vedranno a fine mandato. A questo punto, il consigliere [illegible] opposizione [illegible] chiesto che l'alto dirigente sia convocato in conferenza dei capigruppo per chiarire quale sia sta[illegible] sino ad oggi il suo contributo per migliorare il funzionamento dell'amministrazione.

[illegible] questione [illegible] leader [illegible] Abdullah Ocalan, [illegible] proposta del capogruppo di Rc, Mario Contu, il presidente del Consiglio, Mauro Marino, ha posto in discussione un documento [illegible] condanna [illegible] pena di [illegible] e per sollecitare il governo ad attivarsi a livello internazionale e nell'Ue, «allo scopo di evitare che la [illegible] capitale contro Ocalan sia eseguita».

Il documento sottoscritto da tutti i gruppi, ad eccezione di An, («Nessuno ha chiesto la nostra firma», [illegible] precisato il capogruppo Ventriglia) è stato approvato con la sola astensione di Alleanza nazionale.

Infine, una mozione del Ppi affinché la prossima edizione di «Natale in giostra» si svolga al coperto: nel V padiglione del Valentino, oggi parcheggio, oppure nel stre[illegible] stre[illegible]be di Expo-2000, dove c'è la pista del ghiaccio. I comunisti italiani hanno fatto rinviare il problema in commissione, «per trovare soluzioni - ha detto Cuesto - che evitino disagi ai cittadini amanti del pattinaggio».

MONUMENTO IN VETRO E FERRO

Nuova fontana in plazza Benefica

In centinaia hanno assistito ieri sera, poco dopo le 22, all'inaugurazione della nuova fontana nei Giardini Martini di piazza Benefica. Uno spettacolo di luci e di immagini trasmesse su un grande cilindro che faceva da schermo alla nuova opera: una scultura moderna, alta nove metri, in ferro e 900 lastre di vetro del greco Costas Varotsos. Sulla piazza, per tutta la durata della festa, si sono diffuse le n[illegible]te dell'arpa suonata da Cecilia Chailly.

L'allarme del presidente Ardito che chiede le [illegible] agevolazioni concesse [illegible] privati

L'emergenza sfratti incombe sull'Atc

E la morosità sale al 25%

[illegible]

Rassegnarsi al ruolo di carrozzone assistenziale con il bilancio perennemente in rosso o muoversi liberamente sul mercato [illegible] un'azienda a [illegible] gli effetti, creando profitti da investire sul fronte dell'edilizia cosiddetta «sociale» o «economica»?

Un bel dilemma per l'Agenzia territoriale casa (ex-Iacp) che, dovendo decidere [illegible] fare da grun[illegible], si trova a un bivio. Per la verità i suoi vertici non avrebbero esitazioni a imboccare la seconda strada se non fosse che - come ha fatto presente ieri Giorgio Ardito, presidente dell'Istituto - sulla scelta pesa «la disattenzione relativa di Parlamento e forze sociali». I termini della questione sono presto detti: da gennaio la fonte primaria [illegible] finanziamento [illegible] costruzioni e il risanamento del patrimonio esistente, costituita dai fondi delle contribuzioni ex-Gescal, si è esaurita. Nello st[illegible] tempo sono state trasferite alle Regioni le [illegible] competenze in materia di edilizia pubblica.

Entrambi i fattori si inseriscono in un quadro più [illegible] particolare. Da [illegible] parte l'Atc, reduce da una politica di «lacrime e sangue» che per la prima volta [illegible] consentirà di presentare il bilancio in pareggio. A fronte, una serie di circostanze rigorosamente [illegible] l'aumento della povertà diffusa, una domanda residuale di [illegible] a cui l'Istituto [illegible] può rispondere (nonostante [illegible] recupero di un centinaio di alloggi di risulta), l'aumento delle spese di manutenzione, un potenziale edificatorio pressochè esaurito (se si eccettuano gli spazi rappresentati dalle varie «spine»), una [illegible]ità che si è tradotta in qualcosa come 8 mila cause. Per tacere dell'accresciuta imposizione fiscale, [illegible] fronte di [illegible] bloccati dal '94: 14-15 miliardi di tasse - Ici compresa - solo sui 21 mila alloggi di proprietà dell'Istituto.. Paradossalmente, persino la vendita di case (ormai quasi conclusa) si traduce in una lama a doppio taglio, è stato fatto notare ieri: l'inquilinato che pagava regolarmente il canone - e che per questo è stato in grado di fare il «grande salto» - viene sostituito da fasce più deboli, fonte di [illegible] morosità. Risultato: l'Istituto incassa i proventi delle vendite salvo trovarsi in difficoltà sulla media distanza.

Su questo rosario di vecchi e nuovi problemi incombe l'emergenza-sfratti prospettata dall'entrata in vigore della legge 431/98. Quella stessa legge che - ha protestato Ardito - esclude per il settore pubblico le agevolazioni fiscali [illegible] ai privati. [illegible] colpo mortale per l'Atc, afflitta dal 25% di morosità sul patrimonio e costretta a pagare l'Ici su immobili dai quali spesso non percepisce una li[illegible] di affitto. Ma questo è ancora [illegible] rispetto all'ondata di sfratti che potrebbe verificarsi da settembre, quando il meccanismo previsto dalla normativa entrerà a regime.

Robe [illegible] mandare a rotoli una multinazionale. [illegible] di cui il [illegible]nagment Atc si rende conto. Delle due l'una, ha avvertito ieri Ardito approfittando della giornata di iniziativa degli istituti popolari indetta [illegible] Federcasa: o la funzione dell'edilizia sociale si è esaurita - [illegible] per l'Italia i dati [illegible]brino dimostrare il contrario - ed in questo [illegible] l'Atc va rottamata; oppure [illegible] impone un rilancio, e alla svelta. Tre le [illegible] della presidenza: liberare l'azienda - [illegible] ama definirla - da varie pastoie, consentendole di muoversi sul mercato [illegible] [illegible] spa con finalità pubbliche; par condicio con i privati a livello di imposizione fiscale; possibilità di scaricare le «morosità incolpevoli» (gli inquilini a reddito zero) sul fondo sociale previsto dalla nuova legge sugli affitti. Ipotesi, quest'ultima, che ha già suscitato l'opposizione dei sindacati-inquilini.

E [illegible] Regione? Si sta muovendo, ha assicurato il consigliere Antonio Saitta, presente all'incontro: [illegible] gruppo di lavoro dovrebbe preparare entro settembre una proposta [illegible] riforma del settore di edilizia economica. Quanto all'Atc, in attesa che l'appello venga raccolto, non rinuncia ad alcune ambizioni: una per tutte, l'ingresso fra gli sponsor del Comitato Torino 2006 e la candidatura a gestore dei nuovi villaggi una volta terminato l'evento. Il rilancio, ha assicurato il presidente, parte anche da queste cose. In caso contrario, [illegible] chiude baracca: basta saperlo.

«Troppi ritardi sull'Ici»

[illegible] chiama Ici [illegible] potrebbe essere ribattezzata «Icipa», «considerato il peso prevalente a carico dei contribuenti padani». Lo dichiara in [illegible] interrogazione al presidente del Consiglio e al ministro delle Finanze il deputato leghista Mario Borghezio, che mette il dito sulla piaga «del mancato o ritardato invio ai proprietari dei bollettini prestampati per il versamento». In chiusura, il deputato chiede [illegible] non si intenda «provvedere a fissare un'adeguata dilazione per il pagamento, al fi[illegible] [illegible] evitare ingiuste sanzioni a carico dei piccoli proprietari incolpevoli degli eventuali ritardi».

Giorgio Ardito, presidente dell'Agenzia territoriale della casa

Quanto si spende per i ricorsi

Le indicazioni del tribunale sui bolli

Primi, tenui raggi di luce, sul fronte degli sfratti. Mentre le code verificatesi nei giorni scorsi sembrano ristagnare, dall'Ufficio esecuzione civile mobiliare del Tribunale - in prima linea con sindacati e inquilini nel decifrare la circolare pervenuta dal Ministero - [illegible] arrivate ieri le prime indicazioni su [illegible] e quanto pagare: 10.500 lire di diritti di cancelleria [illegible] 60 mila lire per le istanze (due). Trentamila a copia, di cui 10 mila di altri diritti [illegible] [illegible] mila inerenti ai bolli giudiziari. Giustificativi [illegible] spesa sui quali i sindacati degli inquilini hanno ancora molto da dire. Esenti da bollo, invece, i certificati prodotti dall'Anagrafe (stato [illegible] famiglia e [illegible] notorio a uso di quanti dichiarano di non percepire redditi). Confermate le [illegible] mila lire di diritti agli ufficiali giudiziari, incaricati di recapitare le istanze ai proprietari.

Questa la situazione a ieri, per quanto dal Tribunale [illegible] escludano l'ipotesi di qualche ulteriore, minima riduzione. E sempre ieri i sindacati degli inquilini (Sunia, Sicet, Uniat) hanno fatto di nuovo sentire la loro voce. Questa volta tramite un comunicato congiunto nel quale - anche a fronte degli equivoci e degli intoppi verificatosi sul fronte dei bolli nei primi due giorni di presentazione delle domande - ribadiscono [illegible] forza la [illegible]ssità [illegible] una proroga della scadenza del 27 luglio. [ale. mon.]

«Vedova nera»

Le parti civili all'attacco

E dopo [illegible] bordate [illegible] [illegible] contro Luisella Pullara e i complici Erik Cubello e Massimo Di Vico arrivano gli attacchi delle parti civili al processo per la morte di Sergio Cafasso. Attacchi pesanti, tanto che ad un certo punto la «vedova [illegible] lascia l'aula. «E' una cinica, un'ingorda, [illegible] manipolatrice nata - tuona l'avvocato Loredana Gemelli che assiste la sorella della vittima - una maestra nell'ingannare chi le sta vicino. Ora scarica fango sul marito che [illegible] può difendersi. Parla a tutti di botte, ma nessuno, neppure i suoi amanti, le ha mai visto lividi sul corpo». Il legale torna poi sulla storia dell'anello della Pullara, su quell'impronta lasciata sulla schiena del marito a pochi centimetri dalla coltellata mortale: la parte civile è convinta che la «vedova nera» non si sia limitata a fare da spettatrice. L'avvocato Anna Ronfani, che tutela la figlia della vittima, si sofferma prima sul clima pesante del processo, sulle sensazioni, sugli inganni, [illegible] tradimenti tra gli squallidi protagonisti di questo «noir» di provincia. Poi [illegible] giù pesante contro Cubello e Di Vico. I complici della «vedova nera» [illegible] stati trattati [illegible] [illegible] comprensione dal pm Viglione (hanno collaborato, [illegible] [illegible]tità). La Ronfani non è d'accordo. E insiste sul ruolo dei due nel [illegible]to: «Sono sempre d'accordo. [illegible] primi discorsi generici fino [illegible] progetto concreto di aggredirlo davanti alla casa e accoltellarlo». Chiede per la piccola un risarcimento [illegible] [illegible] miliardo [illegible] 400 milioni di lire. Poi tocca all'avvocato Mauro Vergano che assiste uno zio della [illegible] vittima, tornare sui temi delle bugie e dei tradimenti della «vedova [illegible]». Oggi tocca ai difensori.

BIANCA [illegible]

[illegible] **OSPEDALE AMEDEO.** Domani alle 11,30 presso l'Ospedale Amedeo di Savoia, [illegible] Svizzera 164, il Direttore Generale della Asl3 Giuseppe De Intinis presenterà il nuovo Direttore della Clinica Universitaria di Malattie Infettive dell'Ospedale, professor Gi[illegible] Di Perri.

[illegible] **FALSI** [illegible] Gli assessori Torresin e Artesio diffidano i falsi assistenti che nei giorni scorsi si sono presentati a San Salvario e via Artom offrendo consulenza per le domande di finanziamento del decreto Bersani. Invitano i cittadini a fare altrettanto e a segnalare al Corpo di Polizia Municipale episodi di questo genere.

[illegible] [illegible] L'Acai (Associazione cattolica artigiani italiani) denuncia l'utilizzo del proprio nome da parte di ignoti presso Enti e Istituti assicurativi. Con l'occasione ribadisce di essere a disposizione di chiunque necessiti pratiche legali, civili e previdenziali. Informazioni: 011/8177357.

[illegible] [illegible] settembre, 20 disabili intellettivi lavoreranno in Comune come Ausiliari Servizi Generali con un contratto part-time. I venti [illegible] stati assunti dopo un [illegible] [illegible] preparazione sovvenzionato dalla Regione Piemonte.

[illegible] [illegible] [illegible] Il centro «Mario Pannunzio» richiede [illegible] convocazione plenaria degli Stati Generali [illegible] Piemonte, l'organo costituito nel '96 e [illegible] allora mai più convocato. In caso contrario, [illegible] consigliere Pier Franco Quaglieni presenterà le dimissioni.

[illegible] [illegible] [illegible] Il gruppo consigliare del Cdu ha interpellato il Sindaco per essere informato, a un anno di distanza dalla sua nomina, dei risultati ottenuti dal «City Manager».

[illegible] [illegible] [illegible] Roberto Seminario, 31 anni, residente a Turi[illegible] in via Antonio Cecchi 7, è stato arrestato a Settimo dai carabinieri che lo hanno sorpreso a trafugare [illegible] di [illegible] furgone Mercedes parcheggiato davanti alla loro caserma, di Giovanni Scapola, [illegible] anni, di San Raffaele Cimena.

ROTTA VERSO INTERNET!

(CON UNA MONTAGNA DI SOFTWARE INCLUSO)

intel inside pentium III

HIGHSCREEN

XA [illegible] 450 K

- Intel® Pentium® [illegible] processor 450 MHz con 512K cache
- Tecnologia BUS [illegible] 100 MHz
- [illegible] MB 100 MHz SDRAM
- Scheda Video ATI XPERT98 RAGE PRO 8 [illegible] con 2X AGP
- 8 GB HARD [illegible] Ultra DMA
- CD ROM 40X
- Scheda Audio PCI 3D Sound
- Modem/Fax int. 56K V.90
- Case ATX MidiTower
- Tastiera Italiana 105 tasti per Windows e mouse

SOFTWARE [illegible]

- MS Windows 98
- MS Works Suite [illegible] che include: MS Word 97, [illegible] Works 4.5, [illegible] Money 99, [illegible] Picture [illegible] 99, MS Atlante Mondiale Encarta [illegible]
- Corel Draw 7
- Globalink Language Assistant
- Abbonamento a Italia On Line fino al 2000 Internet + e-mail [illegible] [illegible] al giorno Monitor escluso

LIT. 1999.000

PORTA [illegible] IL T[illegible] Scegli il [illegible]
- TASSO [illegible] Nessun anticipo [illegible] [illegible] mensili. (TAN 0% TAEG 7,90%max)
- [illegible] Scegli tu l'importo [illegible] tua rata!

Servizio Assistenza Clienti Tel. 02.21.690.780 operativo da LU a VE dalle 9 – 13 dalle 15 – 19 e il sabato dalle 9 – 13.

ECCO DOVE [illegible] QUESTA ED ALTRE OFFERTE [illegible] PIEMONTE E LIGURIA

ALESSANDRIA
C.so Borsalino 30 Tel. [illegible]
• [illegible]
P.zza S. Casale, 9/10 Tel. 0[illegible]
[illegible]
Via S. M. De Carlera 67 Tel. 0165/31828
[illegible]
Corso [illegible] 35 Tel. [illegible]
CUNEO
Via S. Grandis 6 Tel. 0171/691989
BIELLA
Via Candelo 31 Tel. 015/8409230
GENOVA MAXISTORE
P. della Vittoria 88-103 rosso Tel. 010/564031
[illegible]
Lungomare Vespucci [illegible]
[illegible]
C.so XXII Marzo, 212 A Tel. 0[illegible]
• Borgomanero (SS per Gozzano)
Via Kennedy 22 Tel. 0322/846498
[illegible]
Via Piave 76 [illegible]
TORINO
• MAXISTORE
C.so Tortona 5/7 Tel. 011/8127757
• C.so Sebastopoli 194 Tel. 011/3241319
• Via Bigliari 1 [illegible] Lingotto [illegible]. 011/6637110
• Via D[illegible] 84 [illegible]. 011/2203177
• Via S. Donato 80 Tel. 011/4379002
• Chivasso
[illegible] De Gasperi, 8 Tel. 011/9173369
• Chieri
Via V. Emanuele, 52 Tel. 011/9427177

VOBIS COMPUTER

La prima catena europea dell'informatica

Dopo la soppressione l'accorpamento della sede di Rivarolo

Pronti entro settembre i locali che ospitano la sezione distaccata del tribunale di Torino Bocciata l'ipotesi di dipendere da Ivrea

Il palazzo del municipio di Chivasso ospita anche i processi già in programma nella pretura di Rivarolo

I processi in municipio

Chivasso, non c'è posto in pretura

Diego Andrà

CHIVASSO

Processi nell'aula del Consiglio comunale. La sala consiliare di Palazzo Santa Chiara, a Chivasso, all'occorrenza si trasforma in aula di Pretura. Un fatto che da subito ha destato grande curiosità, ma questa era l'unica soluzione provvisoria praticabile. Il 1° giugno, infatti, con l'introduzione del giudice unico, la pretura di Rivarolo Canavese a cui facevano capo tredici comuni del comprensorio, è stata soppressa e accorpata a quella di Chivasso (35 comuni). La sede, attualmente, si trova al secondo piano di questo antico stabile costruito nel Settecento come convento delle Clarisse del Terz'Ordine Minore Osservante. Dispone di un'unica sala per le udienze penali e civili, dalla dottoressa Adele Pompei. Quindi, quando l'aula è impegnata, se un processo programmato precedentemente a Rivarolo cade nel medesimo giorno è indispensabile una sede per poter svolgere l'udienza. Così l'amministrazione comunale ha messo a disposizione la sala consiliare, che si trova al piano terreno di Palazzo Santa Chiara. Le udienze penali di Rivarolo in genere vengono svolte di lunedì e sono affidate al giudice onorario Edgardo Trinelli di Torino. Se però dovesse succedere che l'aula al piano superiore è libera le udienze vengono svolte in questa. Comunque sarà ancora questione di poco tempo e la nuova sede della sezione distaccata di Chivasso del Tribunale di Torino sarà pronta. Infatti procedono spediti i lavori di ristrutturazione da parte del Comune di un vecchio stabile di angolo via Demetrio Cosola.

Nei giorni scorsi il dottor Marini del Ministero di Grazia e Giustizia ha incontrato i sindaci di Chivasso, Andrea Fluttero, quale sede del tribunale, San Sebastiano Po, Beppe Bava, riferimento della collina chivassese e Gassino, Maria Carla Varetto, per la collina torinese, allo scopo «di acquisire elementi utili alla formulazione della proposta di razionalizzazione relativa al tribunale di Torino che dovrà predisporre il ministro Diliberto». Il sindaco di Chivasso ha riferito dello stato di avanzamento dei lavori della nuova sede del tribunale che verrà completata entro il settembre prossimo, per essere operativa già dall'autunno. Una delle ipotesi prospettate dal dottor Marini, allo scopo di ottenere la riduzione delle mole di lavoro a Torino, è quella di far dipendere la sezione staccata Chivasso, magari ampliandone il territorio di competenza, da Ivrea anzichè da Torino stesso. «Come sindaci siamo contrari a tale ipotesi perchè se è vero che il tribunale di Chivasso, con l'introduzione del giudice unico risolverà in loco circa il 90 per cento delle cause, per il restante 10 per cento i cittadini dovranno rivolgersi al tribunale principale - afferma Andrea Fluttero -. Risulta evidente che i trasporti ed i collegamenti con Torino sono decisamente più sviluppati di quelli con Ivrea; quindi l'ipotesi di avere come tribunale di riferimento quello di Ivrea comporterebbe un maggior disagio per i cittadini, sia di Chivasso che della collina».

In maggioranza

E' già tempo di divorzi a Collegno

COLLEGNO

Parte già zoppa la nuova maggioranza consiliare guidata dal sindaco diessino Umberto D'Ottavio.

Verdi, Ppi e Democratici hanno annunciato ieri sera che, pur non passando all'opposizione, sosterranno l'attuale maggioranza di centrosinistra solo per le delibere in cui si riconosceranno. All'origine del divorzio c'è l'esclusione dalla giunta di Ppi e Democratici.

D'Ottavio, infatti, era disponibile a conservare un assessorato «verde», ma non ha accettato di aprire anche a Ppi e Democratici.

Il risultato è che la nuova giunta è l'esatta fotocopia di quella precedente. Cambia solo l'assessore al bilancio: al posto del «verde» Barrina subentra Donato Antoniello, di Rifondazione.

«Peccato - commenta Luigi Santini, capogruppo Ppi -. Nuove professionalità avrebbero dato più smalto all'amministrazione. Ora D'Ottavio dovrà fare a meno dell'appoggio incondizionato di 4 consiglieri».

«Come faranno? - si chiede il sindaco -. Abbiamo firmato lo stesso programma elettorale. La verità è che mi hanno imposto una terna secca, dimenticando la mia autonomia e l'ottimo lavoro svolto dalla vecchia giunta». (gr. lon.)

Caso Bertolini

Trasporti gratis fino ad Aosta

COLLEGNO

Il trasporto gratuito, ogni giorno, alla nuova fabbrica in Val d'Aosta e agevolazioni per chi per andare in pensione. Queste le due concessioni strappate ieri pomeriggio dai sindacati alla società di lievito Bertolini.

Sulla fine dell'attività produttive a Collegno, invece, non si discute.

L'unico stabilimento operativo sarà quello di Champdepraz, in Val d'Aosta. A Collegno rimarranno solo 20 impiegati amministrativi.

«Ma è già un successo quello che siamo riusciti a portare a casa - commenta Enrico De Paolo della Filcea-Cgil -. La trattativa comunque proseguirà per definire meglio gli aspetti tecnici».

Sulla vicenda, inoltre, continuerà a vigilare l'amministrazione comunale.

Il sindaco Umberto D'Ottavio, artefice dell'incontro a tre che si è svolto ieri in municipio con azienda e sindacati, ribadisce il «no» alla trasformazione residenziale dell'area Bertolini. «Cambieremo idea solo di fronte ad un piano di sviluppo economico sul nostro territorio»

Il trasferimento a Champdepraz, comunque, avrà inizio il 1 settembre.

Fino ad allora i lavoratori dello stabilimento di Collegno resteranno in ferie. (gr. lon.)

Sì del Senato

A Venaria il Museo audiovisivo

«La Reggia di Venaria Reale è candidata ad ospitare nei suoi piani alti il Museo dell'Audiovisivo, che dovrà raccogliere i materiali sonori, audiovisivi e multimediali».

La notizia è stata diffusa ieri negli ambienti regionali più accreditati con il Ministero dei Beni Culturali. Il museo, che non ha precedenti in Italia, fa parte di quattro nuove presenze museali di cui è imminente l'istituzione.

Proprio ieri il Senato ha dato il suo assenso, approvando il disegno di legge del Governo che ne auspica la nascita. Il provvedimento legislativo prevede la creazione del «Centro per la documentazione e la valorizzazione delle arti contemporanee» di Roma, dove avranno sede il nuovo «Museo nazionale delle Arti contemporanee» e il «Museo dell'Architettura. Mentre Venezia dovrebbe essere la sede del «Museo della Fotografia.

«Torino - spiegano in Regione - ha le carte in regola per accogliere il "Museo dell'audiovisivo". Non solo sta per allestire il Museo del Cinema, ma ospita anche il Museo della Rai in via Verdi ed è sede di "Torino film festival". Inoltre la città è una viva sede di talenti della produzione cinematografica pubblicitaria. La sede del Museo sarà Venaria Reale. E' quasi certo, ma l'accordo verrà definito al più presto, previo un incontro a Roma». (m. lup.)

IN BREVE

CINESI IN REGIONE. Una delegazione della Repubblica popolare cinese è stata ricevuta ieri a Palazzo Lascaris, dal presidente del Consiglio regionale Sergio Deorsola. I cinesi sono in Italia per partecipare al seminario «La legislazione per la promozione della piccola e media impresa: il caso dell'Italia».

Oggi e domani si svolgerà alle Molinette il primo corso pratico sulla tecnica del «linfonodo sentinella», in grado di evitare gli interventi demolitivi nei tumori alla mammella e in alcuni tipi di melanomi maligni.

LAVORI AL SAN VITO. Un'area dell'ospedale San Vito sarà ristrutturata e adibita a hospice di oncologia: il protocollo d'intesa sarà siglato oggi dall'Azienda ospedaliera San Giovanni Battista, la Fondazione Faro e la Compagnia di San Paolo. Il costo dell'operazione sarà di due miliardi e mezzo.

VENARIA, «IN STORE». Sanpaolo IMI ha inaugurato ieri mattina nell'Ipermercato Auchan la prima filiale 'in store' della sua rete italiana. Il 'Presto Point' è aperto anche il sabato e l'orario rispecchierà quello del centro commerciale: il lunedì dalle 12.30 alle 21, dal martedì al sabato dalle 9 alle 21. La filiale è articolata in due zone, un'area automatizzata dotata di Atm, postazione di banca telefonica, videoborsa, e uno spazio di consulenza dove si potrà svolgere tutta l'attività bancaria.

SETTIMO, IN CARCERE. Eseguendo un'ordine di carcerazione i carabinieri hanno arrestato Marco Perino, 31 anni, via Frejus 4, che deve espiare 1 anno e 2 mesi di reclusione.

INTERNAZIONALIZZAZIONE
Per chi vuole sviluppare nuove opportunità commerciali o per chi opera già all'estero. Per accedere ai programmi e ai finanziamenti europei o alle opportunità di lavoro offerte dagli organismi internazionali. Anche questo su Internet.
www.to.camcom.it
Camera di Torino
www
Se hai bisogno di aiuto vai sul nostro motore interno di ricerca, veloce e preciso. TRIFULA

MINOLTA - DAY
DOMANI e SABATO DA :
OTTICA FOTO VIDEO
FERROGLIO
DAL 1963
PRESENTAZIONE DELLE NOVITA' ESTATE '99
DYNAX 505si
VECTIS 2000
LA PIU'PICCOLA COMPATTA REFLEX DEL MONDO APS
DYNAX 9
SCONTI PARTICOLARI NEI GIORNI DELLA MANIFESTAZIONE
DEMO PRODOTTI DIGITALI e UNA SIMPATICA FOTO PER TUTTI
SABATO 3 LUGLIO ORARIO CONTINUATO 9 -20
FERROGLIO via Tripoli n. 192 TORINO Tel. 011 3247405 ferroglio@inrete.it

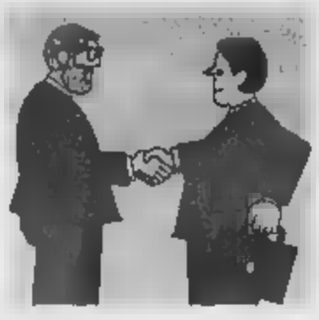

Con l'occupazione in affitto richieste nuove figure professionali

Oltre mille offerte di lavoro

Ecco le proposte delle agenzie interinali

Prosegue anche questa settimana la pubblicazione delle domande di lavoro interinale da parte delle agenzie che operano nella nostra realtà. Sono 1158 le offerte, con precisi requisiti, indicate [illegible]. Si tratta delle figure professionali maggiormente richieste dalle imprese e di più urgente reperimento. Il lavoro interinale - o ad interim o affitto - è per definizione una occupazione a tempo, ma la legge che lo regola non vieta all'impresa di [illegible]re il lavoratore alla fine del contratto interinale. Le agenzie non possono percepire denaro dal lavoratore, sono pagate dall'azienda alla quale hanno procurato l'addetto.

Non esiste diritto di esclusiva, il lavoratore può proporsi anche a più agenzie e può anche rifiutare una proposta di lavoro. L'interinale riguarda disoccupati o inoccupati in possesso di qualifiche professionali medie e medio alte o di alto contenuto specialistico; possono svolgerlo anche i lavoratori in mobilità. Gli iscritti al Collocamento non perdono l'iscrizione se non effettuano più di 120 giorni di lavoro interinale nel corso dell'anno.

AB INTERIM S.p.A.
C.so Vittorio Emanuele II, 2
Tel. 011 882.172
fax 011 812.24.26
N. 4 disegnatori (periti meccanici o geometri con [illegible] esperienza o corso di Autocad R13 o R14 per incarico di 2 mesi con prospettive future); **zona** Torino Stadio delle Alpi.
N. 6 operai (addetti alle puntatrici, presse, saldatori oppure operai generici automuniti, disponibili su 3 turni, incarichi di un [illegible] prorogabili); **zona** Vinovo, Chivasso, Caselette.
N. 7 elettricisti (periti elettronici o scuola tecnica meglio se con minima esperienza nella mansione. Durata di 2/6 mesi con prospettive future); [illegible] Torino Stadio [illegible] Alpi; Leini.
1 operaio magazziniere (operaio magazziniere 23/35 anni, addetto al confezionamento e all'alimentazione della linea d'assemblaggio uso muletto. Auto[illegible]. Durata di 3-4 mesi finalizzato alla conferma. Escluso il periodo di agosto); [illegible].
N. 6 operai generici (con minima esperienza per scavi sul tratto To-Mi, turno centrale, automuniti, per contratto di 2/3 mesi); [illegible] Torino-Milano.
N. 1 responsabile di produzione (per azienda di carpenteria e lamieristica [illegible] canica. Esperienza operativa come caposquadra, caporeparto, capofficina, [illegible] 2/3 mesi con prospettiva di assunzione a fine incarico); **zona** dintorni di Ivrea.

[illegible]
Martorelli, 35/c
Tel. 011 26.60.58
fax 011 24.62.[illegible]97
(Sede di Rivoli
Corso Francia 238/b
tel. 011 95.93192)
(Sede di Pinerolo
via del Pino [illegible]
tel. 0121 39.35.61
fax 0121 37.70.16)
N. 2 operatore [illegible] (diploma tecnico; utilizzo cad tridimensionale; automunito); **zona** Torino Nord e Volpiano (TO).
N. 30 operai generici, carpentieri, [illegible] ristemtori, saldatori, fresatori, fornitori (persone dinamiche; disponibili a lavorare su turni; esperienza lavorativa); **zona** Torino Nord.
N. 3 addetti/e alla pressa (persone dinamiche, esperienza nel settore); **zona** [illegible] Nord.
N. 30 operai generici, fresatori/fresatori, addetti rettifiche e macchine a controllo numerico (breve esp. lavor., disponibilità a lavorare su turni e nel [illegible] agosto); rif. Rivoli 011 9593192.
N. 1 magazziniere (diploma di perito; esp. in carico/scarico bolle e organizzazione magazzino); **rif.** Rivoli 011 9593192.
N. 2 rettificatori (ragazzi giovani; breve esp. lavorativa; molto assolto); **rif.** Rivoli 011 9593192.

ADECCO
Via Rattazzi, 11/c
Tel. 011 563.40.60
fax 011 563.41.57
(Sede di Moncalieri
c.so Roma 18/20
Tel. 011 6402121
Fax 011 6829535)
50 operai/e [illegible] **montaggio** [illegible] **carico** (età 21-40 anni, automuniti, disponibilità sui 3 turni); **zona** cintura Sud di Torino.
N. 1 carrellista (annuale esperienza nell'uso del carrello elevatore, età 21-35 anni, automunito, part-time); **zona** Moncalieri.
N. 1 segretaria (diploma, pc, Office, 25-35 anni, capacità di lavorare in autonomia, part time); [illegible] Torino Centro.
N. 2 impiegate [illegible] **servizi turistici** (diploma, laurea, pc, Word Excel Access, buon inglese, esperienza agenzia viaggi ti[illegible] preferenziale); [illegible] Centro.
N. 2 ingegneri [illegible] (max 32 anni, inglese, militi esenti); **zona** Torino Centro.
Fresatori [illegible] (5 mesi esperienza [illegible] macchine a controllo numerico, titolo [illegible] prof., età minima: [illegible] anni).

ALI S.p.A.
Corso Re Umberto, 55
Tel. 011 580.60.95
fax 011 509.99.57
10 addetti/e conduzione carrelli (an[illegible] nessuna esperienza di conduzione carrelli elevatori, possesso patente B); **zona** Torino; rif. 673.
N. 5 periti elettronici (manutenzione carrelli elettrici e diesel); **zona** Torino; rif. 672.
N. 1 centralinista (redazione pratiche Iva e Cciaa, richiesta esperienza presso studio commercialista); **zona** Almese; rif. 671.
N. 3 progettisti (settore carrozzeria, buona conoscenza Catia); **zona** Torino; rif. 676.
N. 4 progettisti (settore carrozzeria, buona conoscenza Cad 2D 5); **zona** Torino; rif. 676.

N. 3 meccanici (piccola industria, età 20-30 anni); **zona** Val della Torre; rif. 674.
N. 1 segretaria (lavori vari di segreteria, buona conoscenza pc); **zona** Settimo Torinese; rif. 677.

CRONOS S.p.A.
Via San Quintino, [illegible]
Tel. 011 518.45.62
fax 011 518.44.68
N. 3 operai generici (addetti linea montaggio, automuniti); **zona** Villanova d'Asti.
N. 3 operai (addetti presse); **zona** Cascine Vica.
N. 8 operai generici (automuniti); **zona** Caselette.
[illegible] (filo continuo, automuniti); **zona** Poirino.
N. 1 carrellista/magazzinie[illegible] (con esperienza e uso muletto, automunito); [illegible] Poirino.
N. 2 operai generici (addetti produzione); [illegible] Chivasso.

E[illegible]
Via Montevecchio 11
tel. 011 552[illegible]
N. [illegible] operai generici (per aziende metalmeccaniche, durata 12/18 mesi, anche prima esperienza purché militi esenti); **zona** area torinese.
N. 50 operai specializzati (saldatori, fresatori, addetti presse, fornitori, addetti e programmatori Cn, con diploma ipsia e tis, anche prima esperienza, militi esenti, durata 12/18 mesi); **zona** area torinese.

G.I. LAVORO TEMPORANEO
Via Rattazzi, 11/d
Tel. 011 517.85.81
Fax 011 517.85.58
N. 50 camerieri (anche breve esperienza, disponibilità per il mese di luglio); [illegible] Torino.
[illegible] operai generici (azienda metalmeccanica, montaggio, assemblaggio componenti); **zona** Torino e prima cintura.
N. 4 carrellisti-magazzinieri (esperienza anche breve, carico, scarico, gestione magazzino, [illegible] carrello); **zona** Torino e prima cintura.
N. 1 interprete (conoscenza inglese - tedesco).

HIT S.p.A.
Via Morgari, 23
Tel. 011 668.08.66
fax 011 659.13.00
N. 1 progettista/[illegible] (diploma e laurea, esperienza pregressa nella progett[illegible] elettronica, conoscenza linguaggi C e C++); **zona** Belnasco; [illegible] TO13.
N. 1 disegnatori progettisti (diploma o laurea, [illegible] Catia, esperienza pregressa nel campo); **zona** Seconda cintura Torino; rif. TO11.
N. 1 [illegible] esperta/o (max 35enne, [illegible] generale, clienti/fornitori/banche/Iva, [illegible] pc); **zona** Prima [illegible] Torino; rif. TO1.

KELLY SERVICES
Corso V. Emanuele II, 73/h
Tel. 011 518.44.20
fax 011 518.63.81
N. 5 collaudatori - collaudatori (esperienza di 10 anni in ambito metalmeccanico, conoscenza tso 9[illegible], ottima conoscenza disegno meccanico - perito); **zona** Torino; rif. S/PRCol.
N. 5 tornitori/fresatori (esperienza su torni c.n Graziano e fresa Mazac); **zona** Torino; rif. S/Tor.
N. 100 addetti Call [illegible] (diploma scuola media superiore, esperienza pregressa, buona conoscenza pc); **zona** Torino; rif. S/CC.
N. 5 disegnatori (progettisti Cad su software Catia); **zona** Collegno; rif. S/IT.
N. 20 informatici gestionali (diplomati/laureati, programmazione; Visual Basic-oracle-developer 2000, ambiente fram. Maine frame); **zona** Torino; rif. S/IT.
N. 5 saldatori (saldatori Tig, conoscenza disegno); **zona** Cascine Vica - Rivoli; rif. S/PRSol.

INTERGRAN S.p.A.
Via S. Tommaso, 16/h
Tel. 011 516.58.11
fax 011 518.40.50
N. 1 saldatore a filo continuo (possibile contratto a tempo indeterminato); **zona** Volvera e Rivalta; rif. C. Chiabrando.

N. 1 cassiere (esperienza pluriennale nel settore G.D.O., contratto mensile, possibilità di rinnovo); **zona** Torino e cintura; rif. C. Galina.
N. 1 perito meccanico (molto [illegible] possibilità contratto lunga durata); [illegible] Cintura Nord Torino; rif. S. Rosso.
N. 10 operai (disponibili al lavoro su turno); **zona** Torino e cintura; rif. C. Galina.
1 magazziniere/carrellista (capacità [illegible] carrello, possibile assunzione); **zona** Rivoli e Carignano; rif. S. Rosso.
N. 1 disegnatore autocad (esperienza settore edile/impiantistica); **zona** Torino; rif. C. Galina.

ITALIA LAVORI
Via Carlo Alberto, 57
Tel. 011 839.50.60
fax 011 817.46.45
N. 15 saldatori (esperienza almeno biennale filo continuo); **zona** Torino, [illegible] e Cuneo; rif. SAL.
N. 3 manutentori (meccanici e elettrici, esperienza significativa macchine controllo numerico); [illegible] Torino e provincia; rif. MAH.
N. [illegible] generale (gestione clienti e fornitori, significativa esperienza, uso pc); [illegible] Torino e provincia; rif. CG.
N. 25 operai generici (addetti presse, automuniti, disponibilità a lavorare su turni); **zona** Leini, Lanzo e limitrofi, Torino; rif. OG.
N. 10 elettricisti (esperienza impiantistica civile, antifurti e cancelli automatici); **zona** provincia di Cuneo; rif. EL.
N. 5 impiegate assicurative (ramo auto, con l'utilizzo di terminali); **zona** Torino; rif. IS.

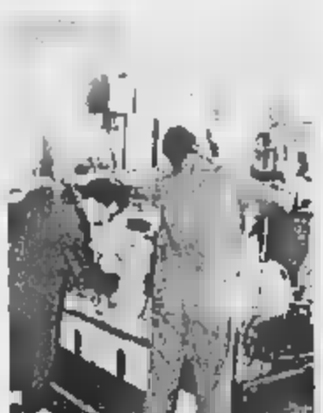

U.A.M. S.p.A.
Via Ala di Stura 59/c
Tel. 011 220.78.83
fax 011 221.63.28
N. 1 operaio specializzato (fresatore macchine C.N.); [illegible] Torino Nord; rif. TO/20S.
N. 1 operaio specializzato (aggiustatore attrezzista stampista); **zona** Torino Nord; rif. TO/21S.
N. 2 operai specializzati (addetti macchine CN - ausilio macch. utensili, automuniti); **zona** Torino Nord; rif. TO/18S.
N. 1 operaio specializzato (saldatore filo continuo, automunito); **zona** Torino Sud; rif. TO22/S.
N. 4 operai specializzati (sbavatori particolari alluminio); **zona** Torino Nord; rif. TO23/S.

MANPOWER S.p.A.
Via Valperga Caluso, 7/f
Tel. 011 669.28.60
fax 011 669.22.75
(Sede di Nichelino
piazza Camandona 3
Tel. 011 6279320
Fax 011 6279323)
N. 100 operai generici e specializzati (addetti presse e/o macchine, assemblatori/trici); **zona** Rivoli tel. 011 6692860; Nichelino e Moncalieri tel. 011 6279320; Pinerolo tel. 011 375092.
N. 10 carrellisti (breve esperienza uso muletto, automuniti, lavoro su turni, gradito diploma e attestato); **zona** prima cintura Torino.
N. 1 spedizioniere (esperienza, capacità di istruire un trasporto nazionale e internazionale); **zona** Torino tel. 011 [illegible]2880.
N. 1 battilastra (per carrozzeria auto) e **N. 2 operai di finizione** (con esperienza assemblaggio componentistica auto, finitura prototipi auto, capacità di seguire ciclo prototipi); **zona** Torino tel. 011 6692860.
2 promotori finanziari; **zona** Torino tel. 011-6692880.
N. 20 periti meccanici ed elettronici (militesenti); [illegible] Grugliasco (TO) [illegible]. 011 [illegible]

MANPOWER LAVORO TEMPORANEO
Via P. Palabria, 4
Tel. 011 436.22.21
fax 011 436.28.16
N. 1 [illegible] rif. logistica di area stoccaggio auto (diploma di perito tecnico, buona conoscenza lingua inglese, [illegible] 25/35 anni, esperienza [illegible] della logistica Industriale, 6 [illegible] + possibile t.i.); **zona** Torino; rif. [illegible].
N. 10 informatici (esperienza nella programmazione con linguaggio C++/Cobol/Unix/Sap/Oracle); **zona** Torino; [illegible] V091.
N. 15 infermieri professionali (inserimento in Asl di Torino, 6 mesi); **zona** Torino e area metropolitana; rif. V092.
N. 10 elettricisti (esperienza anche breve nell'impiantistica industriale; disponibilità ad agosto); **zona** Torino; rif. V076.
N. 50 operai addetti alla produzione (possibilmente automuniti; disponibili nei mesi estivi, volonterosi di inserire nel settore metalmeccanico, min. 3 mesi); **zona** Torino e prima cintura; rif. V095.
N. 1 contabile (esp. recente di contabilità gen., dich. iva, bilancio, 5 mesi + possibile t.ind.); **zona** Torino; rif. V085.

TEMPORARY S.p.A.
Corso V. Emanuele II, 48
Tel. 011 815.40.48
fax 011 817.08.87
Via Pio VII, 97
Tel. 011 617.72.12
fax 011 617.72.33
(Sede di Pinerolo:
Via Saluzzo, 23
Tel. 0121 37.50.84
fax 0121 37.56.07)
N. 5 impiegati amministrativi (diploma, conoscenza contabilità, utilizzo pc, conoscenza lingua inglese, automuniti); **zona** Torino; rif. AM19, tel. 011 8154048-8170887.
N. 10 operai generici (esperienza anche breve presso aziende metalmeccaniche, serietà, disponibilità a lavorare su turni, liberi ad agosto); **zona** provincia di Torino; rif. OG19, tel. 011 8154048-8170857.
N. 10 montatori meccanici (esperienza carpenteria metallica leggera, conoscenza disegno tecnico, automu[illegible], disponibilità ad agosto); **zona** Pinerolese; rif. MM19, tel. 0121 375084-375607.
N. 5 operai meccanici (giovani milanesotti, automuniti); **zona** Orbassano; rif. OM19, tel. 0121 375084-375607.
[illegible] (esperienza nella mansione, capacità conduzione mezzi, carico e scarico merci); **zona** Torino; rif. OC19, tel. 011 6177212-6177233.
addetti presse (esperienza presso aziende di stampaggio materie plastiche); [illegible] Torino; rif. AP19, tel. 011 6177212-6177233.

QUANDOCCORRE INTERINALE
Corso Marconi, 13
Tel. 011 668.04.90
fax 011 650.99.31
N. 50 operai specializzati (tempo determinato); **zona** Torino e prima cintura.
N. 10 elettricisti (tempo determinato); **zona** Torino e prima cintura.
N. 20 ragionieri/e (tempo determinato); **zona** Torino e prima cintura.
N. 10 [illegible] (macchine controllo [illegible] merico, tempo determinato); **zona** [illegible] e prima cintura.
N. 10 magazzinieri-carrellisti (a tempo determinato); [illegible] Torino e dalla prima cintura.

VEDIOR LAVORO TEMPORANEO
Via Andrea Doria, 15
Tel. 011 817.09.51
fax 011 815.41.47
N. 6 periti meccanici (conoscenza Windows NT); **zona** Torino; [illegible] LS PM.
8 disegnatori/progettisti (esperienza nel settore progettazione Cad-Cam-Catia); **zona** Torino; rif. LS DP.
N. 4 operatori presse [illegible] (esperienza pluriennale); **zona** Torino; rif. LS AP.
N. 5 segretarie di direzione (esperienza decennale, conoscenza inglese, Office, gestione collaboratori); **zona** Torino; rif. LS SD.
N. 50 magazzinieri-a/operai/e specializzati (con disponibilità a lavorare su tre turni); **zona** Torino cintura; rif. LS MI.
N. 5 elettricisti/manutentori (esperienza settore impianti civili e industriali); **zona** Torino; rif. LS E.

WORKNET S.p.A.
Via Botero, 17
Tel. 011 517.10.96
fax 011 517.16.85
N. 35 operai (automuniti, disponibili anche a lavorare su 2, 3 turni, non è richiesta esperienza); [illegible] Volpiano, Santena, S. Benigno Canavese, Rivoli; rif. OP/7/99.
N. 1 centralinista, receptionist (buon uso pc - word/excell - bella presenza); **zona** Torino centro; rif. CEN/7/99.
N. 2 magazzinieri (automuniti, [illegible] muletto - meglio se in possesso di patentino - almeno un anno di esperienza); **zona** Torino Nord; rif. MAG/7/99.
N. 6 elettricisti civili/industriali (almeno un anno di esperienza, disponibili); **zona** Torino e cintura; rif. ELE/7/99.
N. 1 impiegata/o amministrativo (conoscenza gare d'appalto, prima nota); **zona** Torino centro; rif. IMP/7/99.
1 facchino [illegible] **albergo** (buona predisposizione ai rapporti interpersonali, disponibilità a lavorare su 2 turni, bella presenza, max 35 anni); **zona** Torino centro; rif. FAC/7/99.

Via XX [illegible]

S'inizia oggi e si concluderà il 13 luglio la seconda parte dei lavori per il rinnovo dei binari in corso Vittorio Emanuele II, angolo via XX Settembre. Nella carreggiata centrale di corso Vittorio Emanuele II, in direzione Ovest, è consentito il normale transito automobilistico, mentre il controviale Nord di corso Vittorio Em[illegible] II verrà utilizzato per [illegible] svolta a sinistra verso via Sacchi. Fino al termine dei lavori è impedito l'accesso alla corsia riservata ai [illegible]li tranviari di via XX Settembre. Verranno poi modificati i percorsi di alcuni tram. Le linee 4, 92, 92b in direzione piazzale del Dopolavoro saranno deviate fino all'11 luglio [illegible] via Sacchi in [illegible] Vittorio Emanuele II, via Carlo Alberto, via Po, piazza Castello, prima di riprendere il percorso usuale. La linea 16, direzione Sassi, prosegue da corso Vittorio Emanuele II in [illegible] Cairoli, via Bonafous, piazza Vittorio Veneto, percorso normale. E da domani la linea 1 (attualmente deviata, in direzione via Fidia, da [illegible] Nizza [illegible] corso Sommeiller, corso Einaudi, corso Duca degli Abruzzi) riprende il percorso normale.

Corso Stati [illegible]

Corso Stati Uniti è [illegible] chiuso al traffico dalle 21 di ieri alle 7,30 di stamane, nel tratto tra corso Duca degli Abruzzi e corso Galileo Ferraris. La [illegible]sa: l'inizio dei lavori per la realizzazione del parcheggio interrato di corso Stati Uniti. La chiusura è servita all'ultima collocazione della segnaletica dei cantieri e ha determinato deviazioni con qualche proble[illegible] per la disattivazione dei se[illegible] degli incroci di corso Stati Uniti.

Sciopero Atm

I sindacati territoriali Filt Cgil, Fit Cisl e Uiltrasporti hanno indetto sabato 7 luglio uno sciopero nazionale all'Atm, l'azienda torinese per la mobilità, e in altre ditte di trasporti cittadine. Obiettivo: chiedere allineamento delle quota contributive, biennio contrattuale e riforma dell'inquadramento. L'astensione dal lavoro durerà tre ore ed è stata concordata con il personale viaggiante [illegible] il rispetto delle fasce orarie. All'Atm autisti e controllori incroceranno le braccia dalle 9 alle 12, impiegati e operai si fermeranno nelle ultime quattro [illegible] di turno. Alla Satti il personale delle autolinee sciopererà dalle 17,30 a fine servizio, operai e impiegati nelle ultime quattro ore. Alle autolinee associate Anac, operai e impiegati si fermeranno a fine turno, mentre il personale in movimento si asterrà dal lavoro dalle 15,30 a fine servizio (ditta Vigo e ditta Sadem), dalle 15,15 a fine giornata (ditta Canuto), dalle 18 (ditta Sapav).

BOLLETTINO METE[illegible]

Giovedì 1 Luglio

[illegible]

su Piemonte e Valle d'Aosta, cielo irregolarmente nuvoloso, con addensamenti su rilievi associati a deboli piovaschi. Temperatura: in aumento. Visibilità: buona. Venti: deboli occidentali.

Con la collaborazione del Comando Militare Regionale Piemonte

IERI
TEMPERA[illegible]

MINIMA	16,2
UMIDITA' (ore 14)	68%
[illegible]	
FINO ALLE ORE 19	0 mm
TOTALE DI QUESTO MESE	186,4 mm
MEDIA (1913-1994)	90,3 mm

[illegible] DI [illegible]
TEMPERATURE
MASSIMA 28,5 MINIMA 16,2
PRESSIONE (ore 20) 1015 hPa

RECORD del mese ultimi 50 anni

MASSIMA	36,2	25/6/91 - 12/6/96
MINIMA	4,7	3 giugno 1953

[illegible] ANNO FA
MAS[illegible] 28,6 MINIMA 19,8

OGGI
IL SOLE: sorge [illegible] ore 5 e 46 minuti, tramonta alle ore 21 e 20 minuti
[illegible] LUNA: si leva alle ore 23 e 6 minuti, cala domani alle ore 9 e 8 minuti.

- Ultimo quarto 6 luglio ore [illegible]
- Luna nuova 13 luglio ore 4
- Primo quarto [illegible] luglio [illegible] 11
- [illegible] piena 28 luglio ore 13

[illegible]: balla cerca [illegible] Altair, la stella più luminosa dell'Aquila
[illegible] bastano 62 ingrandimenti [illegible] vedere grande quanto la Luna
MARTE: tramonta in direzione Ovest-Sud-Ovest 4 ore e 45 minuti dopo il Sole
GIOVE: si trova a cavallo tra le costellazioni dei Pesci e dell'Ariete
[illegible]: osservabile al mattino, sorge circa un'ora e mezza prima del sorgere del Sole
IL FENOMENO: questa notte la Luna passa vicinissima [illegible] da[illegible] del Capricorno

LE [illegible]

DI [illegible]. [illegible] 7-16,30. Atrio Porta Nuova. **Orario 9-19,30** (12,30-15 battenti chiusi): str. San Mauro 179; via Garibaldi 26; via Frejus 41; via Asinari [illegible] Bernezzo 134; via S. Secondo 46; via [illegible] 56/D; [illegible] Tunisi 99; via Giolitti 7/C; c.so Regio Parco 36 bis; via Foligno 89; c.so Orbassano 218; c.so Maroncelli 28; c.so [illegible] Cesare 118; c.so Un. Sovietica 397.
DI NOTTE (19,30-9). c.so Belgio 151/b; p.zza Massaua 1; via Nizza 65; c.so Vitt. Emanuele 66.
[illegible] [illegible] (19,30-22,30). p.zza Galimberti 7; [illegible] Foligno 69; via San Remo 37; c.so Sempione 112; [illegible] Francia 1 bis.
APERTA 24 ORE. Venaria, via L. da Vinci 50.
INFORMAZIONI 011/65.90.100

IL [illegible]

CONTRATTO 4♥ DA SUD — ATTACCO [illegible]♠ DA [illegible]

LA LICITA	[illegible]	[illegible]	[illegible]	[illegible]
	1 ♥	PASSO	2 ♥	PASSO
	4 ♥	PASSO		

LA SMAZZATA COMPLETA

	♠ 5 6 3 ♡ A 9 8 2 ◇ 9 4 2 ♣ 7 6 3	
♠ F 8 4 ♡ R 4 ◇ R 10 7 3 ♣ A R 9 5		♠ R 10 9 7 2 ♡ R ◇ F 8 6 5 ♣ 7 6 2
	♠ A D ♡ D F 10 7 6 3 ◇ A D ♣ D 10 4	

Ovest attacca con l'Asso di ♠ (Est gioca il 2) e prosegue con il Re (Est gioca il 6) su cui voi sbloccate la Donna (non si sa mai, a volte così facendo si evita di subire un taglio e, più in generale, si crea un possibile rientro nella mano più debole). La prosecuzione di 9♠ vede il Fante del morto vincere la presa.
Le prospettive non sono proprio eccezionali: il morto ha portato il minimo di quanto promesso con il rialzo a 2♥ sia sotto il profilo del punteggio sia sotto quello della distribuzione.
A prima vista sembra che non vi siano altre possibilità se non quelle di eseguire successivamente i 3 sorpassi.
In ogni caso l'ale sempre attenzione ai "movimenti" tra mano e morto: ogni manovra di affrancamento, salvo il caso di sequenze, richiede la possibilità di giocare verso la carta che si intende promuovere. Diventa necessario assegnare alle vincenti il ruolo di ingressi in una delle 2 mani per poter eseguire tali operazioni.
Se eseguiste consecutivamente i 3 sorpassi il vostro contratto sarebbe condannato: la difesa assommerebbe alle prese iniziali (AR♠) il Re ♦ e il Rev. Vinta la presa al morto con il Fante di ♠ giocate indifferentemente verso una delle 2 forchette (AD) della mano: questo sorpasso potrà avere successo o non averlo 50 volte su 100. Ipotizziamo che abbiate giocato ♦ verso la mano e che Ovest abbia vinto con il Re (come nel nostro caso) e rinviato nel colore. Vincete la presa con l'Asso e contate i punti che Ovest ha mostrato: RR di ♠ e Re di ♦ per un totale di 11 P.O. E' statisticamente logico assegnare a Ovest il Re di ♥? La risposta è no! Ovest con 13 o più P.O. avrebbe probabilmente contrato l'apertura di 1♥: alla nostra linea mancano 8 carte di ♠ e il 9 di ♦ e la difesa possiede solo 8 carte di ♥ la mancanza di interventi assegna i punti mancanti in modo equo.
Quindi vinto il ritorno a ♦ giocate cuori per il vostro Asso e vedete con soddisfazione cadere il Re di Est, eliminate la restante atout ed eseguite, con la certezza che funzioni, il sorpasso al Re di ♠.
La fase di gioco è strettamente connessa al gioco della licita: abituatevi a considerare ciò che è stato detto, ma, soprattutto, ciò che NON è stato detto e collegate le deduzioni alle necessità che le carte offrono.
Chi avesse cominciato dal sorpasso a ♥ dovrebbe ricordare, per il futuro, che un piano di gioco è tanto più valido quanto più è circostanziata l'analisi della situazione. E' raro che un giocatore [illegible] soluzioni dichiarative finalizzate unicamente a rendere indecifrabile la successiva azione di gioco: dato per vero questo principio avrete modo di risolvere per il meglio innumerevoli contratti.

LA SMAZZATA SUCCESSIVA:

LA LICITA

[illegible]	[illegible]	NORD 2 ♠ [illegible]
2 ♦	[illegible]	

♠ 8 6 4 2 ♡ 9 2 ◇ [illegible] ♣ A R 9 8 3		♠ A 7 ♡ A R 4 ◇ A F 10 2 ♣ 10 9 8 6

Ovest attacca con la Dama di ♣ per una cantina di Nord e il Re di Est: come pensate di impostare il gioco.

(A cura di TONI MONTAROTTI & ANDREA BURATTO)

NUMERI UTILI

SALUTE. Guardia medica. Gratuito 57.47; **CRI,** serv. generico, ore 8-24, a pagamento 24.45.411; **C. Verde** Servizio pediatrico a pagamento 56.21.606; **Soccorso Gratuito,** Molinetta (20-23); **Guardia ostetrica** S. Anna, 313.44.44; Maria Vittoria, 43.93.111. Mauriziano 50.801. **Pronto farmaci** 167-00.66.22. **Disintossicazione e Soccorso urgente** 116; **CRI** 244.5411; **C. Verde** 54.90.00; **C. Bianca** 317.71.27; **C. Rosa** 433.66.03; **C. Gialla** 783.425. [illegible] **Vigili** [illegible] 115; **PC** 112; **P. S.** 113, **Guardia** 55.691; **Protettura** 55.691; **Vigili** 460.60.60; **Stradale** 58.401; **Forestale** 1678/07.091; **Posta** 160. **Municipio** 442.11.11, **Cerim. dom.:** pren. 438.01.66; **Inf.** 167.019.585; **Tel. Viola** (funerali) 436.77.00; **Casalo** 262.48.03; **Asl** 116; **Europ assist.** 53.08.55; **Aim** 167.019152; **Aeroporto** 56.76.361; **Sadi** 167.217.218.

[illegible]RITA'. Aism (Alzheimer) 63.35.328; [illegible] 313.47.16; **Alcolisti** 812.37.49; **Alcolisti Anonimi** 405.4978; **A.V.O.** 319.89.18; **Ass. G. Adelina contro le malattie rare,** 0360 35.41.20; **Gestione del Conflitti,** 569.61.30; **C. Cardiopatici,** 43.64.873; **Epi '75** (epilessia), 533.496; **Fed. Sportiva Disabili,** 52.11.261; **Tel. Azzurro** 051 48.10.48; **Tel. Azzurro bambini** 19.696; **Tel. amico** 319.52.52; **Tel. Solidarietà** da lun. a ven. dalle ore 21 alle ore 23, tel. 436.31.11; **Stranieri Ciaccl,** 53.39.62; **La Tenda** (stranieri) 56.22.165; **Bartolomeo M C.** 53.48.54; **Serwig** 436.85.66; [illegible] 817.05.30; **Informagay** 43.65.000; **Gruppo Abele** 814 27.11; **Agedo** (Assistenza genitori di omosess.) 521.11.16; **Aplec** (epilessia) 31.80.623; **Anapaca** (cancro) 436.03.52; **Telesoccorso** 341.144; **Lotta AIDS** 43.61.043; **Gruppo AIDS** 43.64.749; **Città Invisibile** 590.225; **Salute donna** 415.63.26. **S.O.S. donna** (abbandono neonati) 167-231.310; **U.O.I. Vita** 1678-13.000; **Prevenzione donna** 85.40.55; **Tel. Rosa** 530.666; **Emergenza animali** lun-mer-ven pom. e mar-gio-sab mat. 436.60.13; **Telesoccorso** (anziani) 167-23.12.92; **Filo d'Argento** 1678-68.116. **Fond. Osteoporosi** 663.83.52 ore 9,30-12,30. **Narvesi** (tossicod.) 898.00.83. **La Polveriera** (tossicod.) 167-012.729; **U.L.A.Pel.** 54.66.53.

Collegno: al Pellerossa si esibiscono i Sepultura e Youssou N'Dour

Suoni dal Brasile e dall'Africa

Tra rock duro e afro sound

Daniele Cavalla

Heavy metal dal Brasile e afro d'autore questa sera a Pellerossa, il festival musicale che non sta deludendo le attese del vasto pubblico che s'incammina tutte le sere per Collegno (circa mila spettatori martedì sera per l'applaudito concerto dei Buena Vista Social Club). Sul palco allestito al parco Generale Dalla Chiesa (via Torino angolo corso Pastrengo) sono attesi i **Sepultura** e **Youssou N' Dour** per una delle serate più interessanti dell'intera manifestazione.

S'inizia alle 21,30 l'energica performance dei Sepultura, band nata nel 1984 a Belo Horizonte con l'ambizioso obiettivo di miscelare il rock duro alla musica tradizionale brasiliana e considerata tuttora una delle formazioni di maggior rilievo della scena vy metal internazionale. In quindici anni si sono susseguiti sette album (l'esordio «Bestial Devastation», il successivo «Morbid Visions»), lunghe tournée in tutto il mondo e un'importante defezione (il cantante e chitarrista Max Cavallera ha abbandonato il gruppo due anni fa per formarne altro, i Soulfly): questa si presentano sul palco Jairo T (chitarra solista), Paulo Jr. (basso), Igor Cavallera (batteria) e il nuovo cantante americano Derrick Green. In scaletta, i successi e i brani dell'ultimo album dall'indicativo titolo «Against».

La band Sepultura di Belo Horizonte e (foto piccola) il senegalese Youssou N'Dour

Oggi due concerti fra i più importanti in un festival che riscuote successo

L'altro protagonista del giovedì di Pellerossa, Youssou N'Dour, comincia il suo concerto alle 23,30: noto al pubblico internazionale soprattutto per la bellissima «7 seconds» cantata con Neneh Cheny e a lungo tempo in testa alle classifiche di vendita (la pagnava un eccellente videoclip trasmesso con notevole frequenza da Mtv), il cantante senegalese vanta collaborazioni con Peter Gabriel e una carriera costellata riconoscimenti importanti come, esempio, la nomina di ambasciatore dell'Unicef nel '91 e la in scena due anni più tardi all'Opera di Parigi di un suo testo africano.

I biglietti d'ingresso costano 12 mila lire, i cancelli aprono alle 20,30.

Il Festival Pellerossa prosegue sino a domenica sera. Domani serata «Latin Rock Explosion» con Desorden Publico, Tijuana No!, Soma Raza e Africa Unite «live» (ingresso a 7 mila lire), sabato pomeriggio con l'Hip Hop Village organizzato con l'Istituto Europeo del Design e con Sottotono, Otierre-Gente Guasta, La Pina protagonisti (l'ingresso è libero), domenica gran finale Madredeus e Marianne Faithfull (biglietti in vendita a 25 mila lire).

Ma stasera un'anteprima ai Murazzi

Quando il teatro va sulle colline

Osvaldo Guerrieri

Comincerà l'8 luglio il **Festival delle Colline**, ma preambolo ha già questa sera, all'imbarcadero dei Murazzi, «Novecentonovantanove», collage testi da Rocco d'Onghia, Sergio Ariotti e Franco Torriani. Primo spettacolo ufficiale in scena, quello dell'8, a Villa Monfort Castiglione Torinese, sarà «Temporale» di Strindberg allestito dalla Galleria Toledo di Napoli.

apre così, alla quarta edizione, una rassegna giovane che tuttavia ha mostrato fin da subito il proprio obiettivo: investigare le grande e la drammaturgia attraverso le voci degli attori più rinomati o quei gruppi che riusciti a imprimere un segno inconfondibile al loro lavoro. E occorre dire che la di Sergio Ariotti si è continuamente affinata, è cresciuta, tanto da porsi partner di altre iniziative, per esempio del festival di Chieri e di AstiTeatro, con cui si è gemellata. E' la fine delle concorrenze inutili e delle date sovrapposte? Ce lo auguriamo.

Marisa Fabbri leggerà Calvino

Diciassette spettacoli formano un cartellone ragguardevole spessore. All'interno di un'offerta così ricca, spesso costituita da prime nazionali, non possiamo non segnalare i testi dalla scrittura «forte». Per esempio «Mater Strangosciàs» di Giovanni Testori che Sandro Lombardi interpreta il 10 luglio nel Castello di Bardassano a Gassino; «L'angelo» di Franco Loi, straordinario poeta in lingua lombarda, che Giovanni Crippa porta l'11 luglio nella chiesa di San Genesio a Castagneto Po; la «Piccola Antigone» di Antonio Tarantino, pittore-scrittore torinese, a cui dà voce Elena Ormezzano il 16 luglio al Castello di San Sebastiano da Po; «La grotta azzurra» di Roberto Mussapi affidata all'interpretazione di Paola Pitagora (17 luglio, Castello di Cinzano).

È sarà utile ritrovare la drammaturgia di Rocco D'Onghia, scrittore pugliese portato in scena per la prima volta dal Gruppo della Rocca e che ora si ripropone con «Nessuna importanza che mi chiami Dondi» interpretato da Ruggero Dondi (12 luglio, piazzetta degli Orti a San Raffaele Cimena). Da AstiTeatro arriva il recital pasoliniano che il regista Mauro Avogadro ha affidato all'interpretazione di Massimo Popolizio (13 luglio, Castello di Castagneto Po). Susciterà ricordi mai cancellati l'«Omaggio a Tadeusz Kantor» proposto da Ludmila Ryba (15 luglio, Chiesa di Santa Croce a San Raffaele Cimena). E sarà piacere dello spirito riascoltare Marisa Fabbri nella lettura di «Dall'opaco» di Italo Calvino (21 luglio, Villa Cimena di Castagneto Po). L'avanguardia più severa è rappresentata da Lenz Rifrazioni che propone «Hamlet» (15 luglio, Castello di Casalborgone). sarà punta più acuminata di un programma che offre ancora un omaggio a Jacob Moreno l'inventore dello psicodramma, «Baal l'asociales» Brecht Valeriano «Bar» Spiro Scimone diretto Valerio Binasco e «L'ultima conferenza» di Goffman che Matteo Tarasco ha affidato a Luca Lazzareschi. Non mancherà il cult comico delle Sorelle Suburbe, con il collaudato «Non portarmi nel bosco di ho paura nel bosco di sera».

Giovane coreografo al Festival di Vignale

Quella di Pogliani è una danza speciale

Sergio Trombetta

E' molto speciale la danza che Michele Pogliani, giovane coreografo romano questa sera, presenta al Festival Vignale. Uno stile di grande personalità, di geometrica precisione, visualmente molto raffinato. Una impostazione stilistica che gli deriva dalla frequentazione dei grandi coreografi postmoderni americani e si sposa a una sempre attenta attualità nella scelta dei temi cui si ispira. «Redrum», per esempio, lo spettacolo la Compagnia Michele Pogliani presenta a Vignale in prima assoluta, il viaggio divertito attraverso i più famosi e avvincenti thriller cinematografici. «Cyber Queer Lounge» il secondo titolo della serata è invece passeggiata nel mondo di Internet, di link in link, saltando una chat line all'altra. Un viaggio in rete durante il quale succede di imbattersi i tutti reperti della cultura pop, nei fumetti, nei personaggi dei cartoni animati. Mondi virtuali che sono continua occasione per creare una danza che unisce rigore e ironia. Una danza divertente assecondata dalle musiche originali di Paolo Demitry. Un universo nei confronti del quale Pogliani sembra dimostrare un costante interesse. Appena di un fa infatti è la creazione di «Eroticity» uno spettacolo che si svolgeva nell'affollato mondo dei manga: guerrieri invincibili, seducenti bambolotte rosa, donne fatali e crudeli dai capelli viola e verdi, erculei eroi pronti a superare imprese estreme, a vincere le pericolose forze del male.

Ironia e rigore compositivo, dunque. Due doti che Pogliani ha avuto modo di affinare e negli New York. Non solo ha danzato nella compagnia di Lucinda Childs, ha partecipato al tour mondiale dell'opera-balletto «Einstein on the Beach» Philip Glass, Bob Wilson, Lucinda Childs), ma ha frequentato gli studi di tutti i grandi e lavorato anche come docente alla Tish school of the Arts alla New York University.

Alessandra Montrucchio

Renato Zero, un di applausi per lui; poi c'è la diva Fracci, ma mancano i Momix e chissà perché

La domanda sorge spontanea: che ci fanno, insieme, Renato Zero, Carla Fracci e i Momix? E' martedì 29 giugno, c'è afa e i parcheggi intorno allo stadio sono straccalmi: a qual che pare formula, per quanto strana, funziona. sarà interessante capire come, anche se, forse, chi si sta ammassando al Delle Alpi non è qui né per la Fracci né per i Momix. Già: qual è il pubblico di un evento simile? Quello di qualsiasi concerto di Renato Zero, si direbbe: famiglie, trentenni e quarantenni più che ventenni. Un pubblico entusiasta e caloroso, comunque molto prima che Zero compaia sull'immenso palcoscenico, i «sorcini» urlano, cantano, inneggiano. Un tifo da stadio, per restare in tema.

Finché arriva lui: su uno sfondo di luci cangianti che dipingono paesaggi astratti, avvolto in uno spol- bianco, appare Renato Zero. Teatrale com'è sempre stato, meno autoironico e trasgressivo di com'era, anche lui parzialmente vittima, forse, di un effetto collaterale dell'invecchiamento e del successo: ci si prende un po' troppo sul serio. Certo, Zero è bravo: ha una voce piena e senza esitazioni, come sul disco, riempie il palco attore. Ma è un concerto, il suo? L'orchestrona, il continuo cambio di costumi, pantomime, perfino i in cui in teoria Zero si rivolge al pubblico e in realtà recita un copione (monologhi un po' banali sul viaggio, sul sogno, sulla fortuna): dove il contatto coi fans, la ruvidità della musica dal vivo? A un habitué dei concerti non possono non mancare un chitarrista che scorrazza per il palco, le incitazioni alla folla, soprattutto l'improvvisazione... Questo però è uno spettacolo, più che un concerto: ci sono Carla Fracci e i Momix. quando? La prima pausa, dopo paio canzoni, consiste nella proiezione di filmato in cui testimonial d'eccezione (da Ennio Morricone e Sabrina Ferilli) difendono il progetto Renato Zero, e cioè la creazione di Fonopoli, città della musica che offra le possibilità di realizzarsi a chi ha talento ma non mezzi. Al filmato, seguono altre Poi, ecco Carla Fracci e alcuni ballerini: è la prima di rade (e rapide) apparizioni in cui lei duetta con Zero e svolazza molto (ma balla poco) fra le braccia dei suoi partner. I Momix ridotti a portantini della Fracci? E' la caduta di uno degli ultimi miti... ah, no, i Momix ci sono: verso la fine dello show, Zero spiega che quelli sono i ballerini della Fracci, mentre i Momix chissà dove sono. E, stando alle proteste di alcuni spettatori, pare mancassero anche posti prenotati e in particolare quelli per i disabili.

Renato Zero, successo al Delle Alpi

Più che concerto è stato uno show i «sorcini» erano proprio felici

E così, lo spettacolo si riduce a un concerto, grandioso, cantato e suonato bene, perfetto. Gelido, nonostante l'afa.

«Net» per ragazzi

Da oggi al Lingotto si può «navigare» sotto i Portici

Net!, ovvero conoscere e divertirsi con le tecnologie. Sotto i Portici Lingotto, in via Nizza 262, da oggi al 30 luglio e dal 30 agosto al 10 settembre c'è la possibilità di utilizzare, con l'aiuto di esperti e animatori, da soli e in gruppo, postazioni per navigare in rete, per realizzare video o trasmissioni radiofoniche. L'iniziativa, organizzata da Torino Popolare, rientra nell'ambito di Estadò, la rassegna del Comune dedicata agli adolescenti tra 14 e 17 anni. I ragazzi potranno anche ascoltare musica dai siti degli artisti con fedeltà digitale, fare ricerche, visitare città e musei in modo virtuale. Chi ama la radio troverà a Net! anche una postazione con cui realizzare minitrasmissioni da mandare in onda sulle frequenze di Rtp. L'ingresso è libero con la Card di Estadò. Orario: lunedì-venerdì, 15,30-18,30. Tel. 011/225.74.22. [a. top.]

A Rivoli brani in «prima» italiana o assoluta

In una sala del Castello si fa musica elettronica

La tecnica elettronica è decenni servizio musica. In questi giorni Torino è al centro di un evento, **L'impronta digitale**, durante il quale si propongono esecuzioni e si fa il punto dei risultati raggiunti e degli obiettivi da perseguire. L'iniziativa è di assoluto rilievo e vi contribuiscono numerosi enti e associazioni.

Un primo momento è già stato costituito dall'Atelier svoltosi lunedì all'Accademia Internazionale Arti e Media. Il seguito oggi e domani. Oggi l'appun- è 21 negli spazi espositivi del Castello di Rivoli, con un concerto di musica elettronica e mista. Tutti i brani sono in pa- italiana o assoluta: «Elementa, per nastro magnetico» Jean-Claude Risset richiesta Grm di Parigi, utilizzando suoni di sintesi con programma dell'Acroe (Association pour la création et de recherche sur les Outils d'Expression) di Grenoble. Si potrà ascoltare poi «La natura delle cose, per percussioni e suoni di sinteri in doppia stereofonia» del torinese Giuseppe Gavazza e «Tiefen» di Maiguashca. Il concerto, che rientra nella stagione della Ca- Strumentale Alfredo Casella, sarà completato da «Thrill» di Ludger Bruemmer. Biglietto a 12 mila lire.

Domani al Centre Culturel Français di via Pomba 23 convegno italo-franco-tedesco sulla composizione e la creazione artistica nell'era digitale. Interverranno fra gli altri: Marianna Lyon (direttrice del Centre de Documentation de la Musique Contemporaine Parigi), il regista del e ingegnere Pierre Dutilleux di Karlsruhe, Claude Cadoz direttore dell'Acroe, i compositori Risset, Maiguashca e Alessandro Melchiorre. Si terrà infine una tavola rotonda. [l. c.]

MUSICA *dove*

IN CITTA'

Musica dal vivo questa sera a «Movitalpositivo» rassegna estiva piazza d'Armi ospita alle 21,30 il concerto del gruppo funky Postaerea. Ingresso libero. Serata jazz allo «Sporting Dora» (corso Umbria 59): musica sotto le stelle, a partire dalle 21,30, con il Jungle Stomp quartet. Il sound di Chicago viene proposto da Dario Lombardo al Centro Internazionale Antica Abbadia (strada del Cascinotto 59, ore 21,30). Jazz al Eridano (corso Moncalieri 88, ore 22) con il pianista Filippo Racioppi. Il «Bamboo World Festival 1999» in corso al campi sportivo Robaldo (strada Castello di 285) propone questa sera alle 21 il concerto rock di Raoul Petta.

S'inaugura dalle 20 il locale Cinetown, via Valprato 68.

La rassegna «Chierinmusica» prosegue questa sera in piazza Umberto con lo spettacolo della Banda Osiris. S'inizia alle 21,30.

FUORI TORINO

Giovedì jazz in piazza delle Chiese a si esibisce, a partire dalle 21, la Piggy Jug Band.

Stesso genere musicale al «Coconut» di Collegno (via Torino 160, ore 22) con Dino Pellissero e Gianfranco Biasioli. E' all'insegna musica sudamericana la serata al parco Le Serre di Grugliasco (via Lanza 31, ore 22): protagonisti i Tecoloro Son.

Latin sound anche al circolo Aurora di Collegno (via Bendini 11) con Thomas Mendoza. S'inizia alle 22.

A Mompantero, i brani portati al successo dai Nomadi vengono rivisti dagli Statosolido Palatenda. Si comincia alle 21.

IN RADIO

Radio tour cittadino oggi per Gatto Panceri: il cantante è intervistato alle 13,30 Patrizia De Luca su Veronica One (fm. 93.600) ed è ospite alle 15 su Erreviuno Radio (canale 91.200 in modulazione di frequenza) del programma «Striscia condotto da Roberto Girardi.

BACKSTREET BOYS

La Wwts organizza domani e sabato 3 luglio viaggi a Milano per i concerti dei Backstreet Boys. I pullman partono da corso Inghilterra. Informazioni: 011/66.64.14.

DOVE

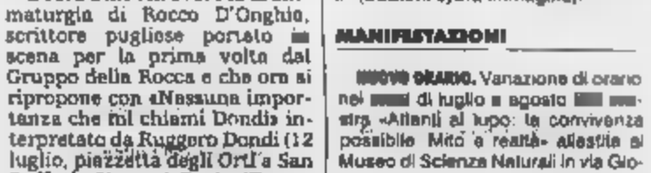

Da «Quelli che il calcio» «Smemoranda Comic Festival Ad Ovest Paperino», Malandrino e Veronica, fra i protagonisti della trasmissione della domenica pomeriggio Marcolino e Padre Buozzi, si esibiscono questa nell'area verde Campo Montano Alpignano. S'inizia alle 21,30, i biglietti costano 15 mila lire.

compagnia amatoriale I Farloj Mole in scena questa sera al Teatro Agnelli, via Paolo Sarpi 117, lo spettacolo in tre atti «Ca scusa podoma rapine banca». Il sipario si alza alle 21,30, l'ingresso è libero. E' nell'ambito della manifestazione «Cadea Festival - Centenario Fiat».

PICCOLO REGIO

Questa sera al Piccolo Regio, piazza Castello 215, concerto del quartetto d'archi e clarinetto del Teatro Regio: Luigi Picatto clarinetto, Stefano Vagnarelli e Marco Polidori al violini, Rita Bracci alla viola e Armando Malacena al violoncello eseguono, dalle 21, brani di Mozart e Brahms. Ingresso libero.

ARENA METROPOLIS

Il cartellone cinematografico dell'Arena Metropolis, punto estivo parco del Valentino (viale Boiardo 24), prevede questa sera uno dei migliori film italiani della stagione cinematografica che si sta concludendo: «Radiofreccia», esordio alla regia del Luciano Ligabue. Ne protagonista Stefano Accorsi. Unico spettacolo 22, i biglietti 8 mila lire.

Il camper del cinema approda stasera (ore 22) al parco Colonnetti con il film «La polveriera» di Paskaljevic. Ingresso libero.

SALES D'OULX

Il cinema Sayonara di d'Oulx ospita questa sera il con iqtione Smiliane. S'inizia 21, l'offerta è libera.

Festival del teatro di strada questa sera in viale Bonzani a Verrone: clown, animazione, burattini, maghi e animatori a partire dalle ore 21. Ingresso libero.

qua e là

INCONTRI

I CIRCOL. Stasera, ore 21, al Circolo La Crioca in via Giulio 25, incontro sul tema «Identità e diritti negati: la situazione del popolo kurdo». Intervengono Hasti Fatah (rappresentante della comunità curda) e la giornalista Laura Schrader. Letture e immagini a cura di Francesca Rizzoli e mostra fotografica di Sara Eller.

LIBRERIA. Alle 21 serata dal titolo «Suono e Movimento». Paola Roccione presenta Berenice d'Este autrice del libro «Terapia della danza e del (ed. Cet). Intervengono l'attrice Patrizia Besantini e il suonatore di didjeridu (strumento aborigeno australiano) Papi Moreno.

ARTE E Stasera, ore 20,15 nel Palazzo Scaglia di Verrua in via Stampatori 4, incontro con l'Associazione Amici di Revello (Cuneo) sul tema «Cultura e arte a Revello. Restauri e progetti per il XXI secolo». Intervengono Vittorio G. Cardinali (presidente Associazione Immagine il Piemonte) e Paolo Pejrone (presidente dell'Asai) Nel corso della serata verrà presentato il volume fotografico «Il Parco Reale di Racconigi» di Carlo Avataneo.

LAVORO E STUDIO Stamane, ore 10, all'Unione Industriale in via Fanti 17, consegna delle borse di studio ai figli dei soci Ugal in pensione.

CONFERENZE

Stasera, ore 20,45, conferenza di Mark Lindley su «L'economia della permanenza di Joseph Kumarappa e la sua influenza sul pensiero del Mahatma Gandhi». Si svolge al Centro Studi Sereno Regis in via Garibaldi 13.

LIBRI

DESIGN. Stasera alle 21,30, al Circolo della Stampa in corso Stati Uniti 27, presentazione del libro compilato da vari autori e dal titolo «I luoghi e il progetto, piani, architetture e design dallo Studio De Ferrari Architetti» (Edizioni Lybra Immagine).

MANIFESTAZIONI

NUOVO ORARIO. Variazione di orario nei di luglio e agosto mostra «Atlanti al lupo: la convivenza possibile Mito e realtà» allestita al Museo di Scienze Naturali in via Giolitti 36. oggi al 31 agosto (lunedì- 15,30-19; domenica 10-13/15,30-19). Chiuso il martedì.

CULTURA araba. Stasera, ore 21, al Teatro Monterosa in via Brandizzo 65, saggio di fine anno della scuola di danza Aziza. Ospite il gruppo di musica araba «Zuhur».

MOSTRE

. Si apre oggi, alle 18,30 a Photo&Co in via Del Mille 36, la mostra fotografica di Arno Rafael Minkkinen intitolata «Frequent Flyer». Tel 011/889.884.

Alle 21, in corso Francia 192, inaugurazione della mostra «Paesaggisti e ritrattisti» pittura di Conte, Garsa, Lorenzini, Mazzoni, Valeri. Sino al 7 luglio. Per l'occasione ci sarà pure un incontro con il poeta Giovanni Cortese. Organizza l'Associazione Culturale «Le Tesoriere», telefono 0347/79901.65.

INIZIATIVE

Lo Studio «Arte e comunicazione», Emanuele 80, organizza da settembre corsi per «Cantautori in pubblico», rivolto a dilettanti e professionisti, e per «Cantare in pubblico». Tel. 011/53.47.73.

TRONY

"chi piu' spende meno spende"

A chi la pensa così...BUONO ACQUISTO 100.000

Alcuni esempi:

Classe A
BOSCH

Frigo combinato BOSCH
BASSO CONSUMO ENERGETICO
modello KGE3616- 240 L.-

Classe A **REX**

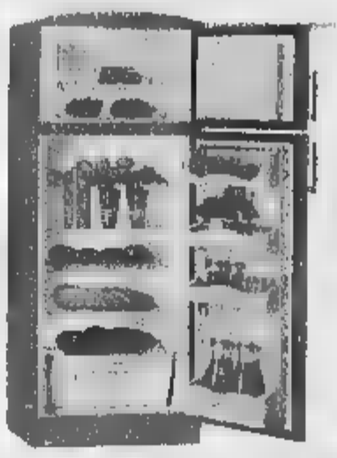

Frigo doppia porta REX
BASSO CONSUMO ENERGETICO
mod. RD2SSE 245 litri

Classe A
KELVINATOR

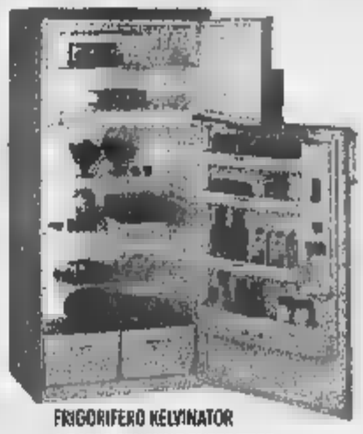

FRIGORIFERO KELVINATOR
A BASSO CONSUMO ENERGETICO
Modello Ka120 - 320 litri
Doppia porta

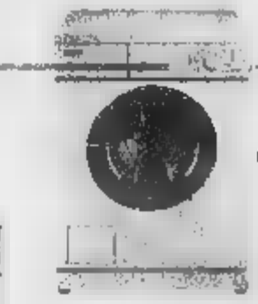

Classe AA
MIELE

LAVATRICE A BASSO
CONSUMO ENERGETICO
MIELE modello W828
600/1000 giri vasca inox

Classe A
ARISTON

LAVATRICI A BASSO
CONSUMO ENERGETICO
ARISTON dialogic Ad7
700 giri - inox

TRONY incentiva i BASSI CONSUMI

TRONY incentiva gli elettrodomestici a basso consumo energetico. Fino al 30 luglio sconti su circa [illegible] elettrodomestici segnalati all'interno del punto vendita...salvo esaurimento

E' PROPRIO VERO !

I frigoriferi e i congelatori in "classe A" assicurano risparmi, rispetto a quelli normali, fino al [illegible]. Costano un po' di piu' ... ma con lo sconto incentivazione TRONY, costano veramente poco di piu' e, se calcoli i consumi, costano infinitamente meno....eccovi un esempio:

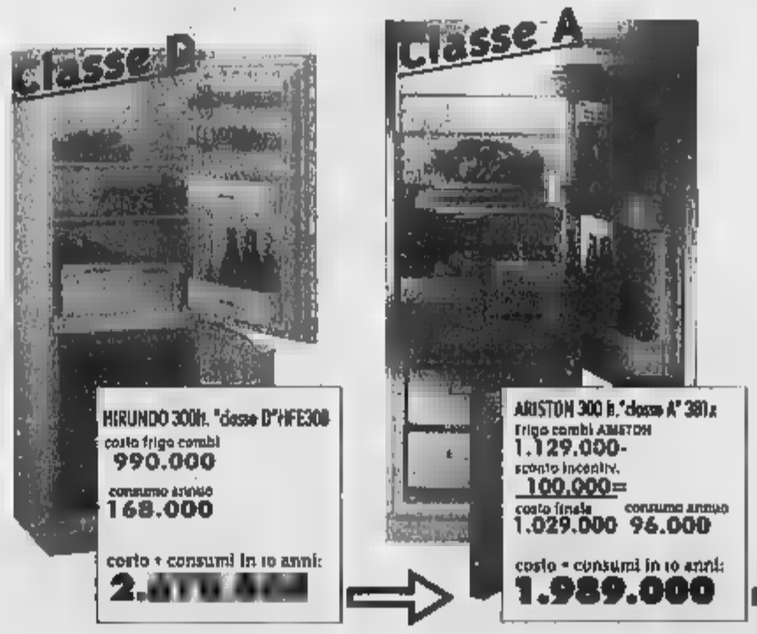

La classe "A" costa il 25% in meno !

quanto ammonta IL RISPARMIO ?

Tabella [illegible] consumi annuali, fonte [illegible] di un frigorifero [illegible]

CLASSE	CONSUMO	COSTO
A	[illegible] Kwh	96.000
B	[illegible] Kwh	123.000
C	520KWh	156.000
D	560 Kwh	[illegible]
E	660 Kwh	198.000
F	750 Kwh	225.000
G	890 Kwh	267.000

(TO)TORINO
(TO)TORINO
(TO)SETTIMO Torinese
(TO)PINEROLO
(TO)ORBASSANO
(CN)B.S.DALMAZZO
(CN)RORETO di Cherasco
(CN)CASTAGNITO
(CN)GENOLA
(CN)MONDOVI
(AO)AOSTA
(AT)ASTI
(VC)VERCELLI
(BI)GAGLIANICO
(IM)PONTEDASSIO
(IM)VALLECROSIA
(GE)BOLZANETO
(SV)CAIRO MONTENOTTE
(SV)ALBENGA
(MI)Trezzano
(PC)PIACENZA
(BG)STEZZANO
[illegible]ORA
[illegible]
(AL)ACQUI TERME

CENTRO TIM MOTOROLA

Il disinteresse delle autorità cittadine alla base dell'addio del presidente Ceresa

Un Calcetto pieno di polemiche

Il Comune: «Trattamento uguale per tutti»

Domenico Latagliata

Polemiche? No, grazie. E' questa la parola d'ordine che sembrano essersi passati Marco Ceresa, presidente del Torino [illegible]lcetto [illegible] laureatosi campione d'Italia, e i dipendenti del Comune di Torino.

Un piccolo riepilogo è [illegible] serio: al termine dell'incontro vittorioso di sabato pomeriggio contro la Bnl Roma, che ha regalato a Torino il primo scudetto della storia del calcetto finito ad una formazione non [illegible]na, Ceresa [illegible] espresso tutto il proprio risentimento nei confronti dell'amministrazione [illegible]munale. Motivo: il non averlo mai aiutato e, anzi, l'aver messo il bastone tra le ruote in più di un'occasione, al punto da costringerlo anche a pagare [illegible] pulizie del palasport venerdì sera, dopo la disputa [illegible] Italia-Russia, incontro valido per [illegible] World League di pallavolo.

Proprio il disinteresse - economico [illegible] politico - della città verso il [illegible] sarebbe tra le cause dell'annunciato [illegible] dalle scene di Ceresa e della squadra neo-campione d'Italia.

[illegible] qualche giorno di distanza, arrivano le puntualizzazioni da una parte e dall'altra. Dal Comune fanno sapere che il Tori[illegible] Calcetto è sempre stato trattato al pari delle altre società sportive che utilizzano il Pala-Ruffini, con tariffe di affitto tra le 50 e le 70 mila lire per gli allenamenti (due ora circa) [illegible] di 100-120 mila per gli incontri di campionato.

In più, si precisa che è stata una libera scelta di Ceresa far arrivare alcuni operai nella tarda serata di venerdì per smontare le tribune allestite a bordo campo in occasione della World League, e un'impresa di pulizie sabato mattina. «E' vero - replica [illegible] presidente -. Però, senza gli [illegible] da [illegible] pagati, [illegible] palasport ben difficilmente sarebbe stato pronto per l'inizio del no[illegible] incontro. E, trattandosi di una finale scudetto con diretta Rai, ho preferito non rischiare ed evitare di esporre la città a una possibile cattiva figura. Voglio precisare che i nostri rapporti con il personale del Ruffini sono sempre stati ottimi. Non altrettanto si può dire di certi uffici. Per di più, il fa[illegible] che il Ruffini sarà disponibile anche la prossima stagione ci è stato comunicato solo verbalmente: mi chiedo se sia questo il modo di lavorare e [illegible] agevolare realtà come la nostra».

Irrevocabile, [illegible] ogni [illegible] la decisione [illegible] smettere, [illegible] stante un curriculum societario nel quale si possono trovare, in cinque anni, una promozione dalla serie [illegible] alla A con il record di punti, due Coppa Italia, due Supercoppe italiane, un titolo nazionale under 21 e, naturalmente, uno assoluto: «Forse è uno sport che interessa poco - prosegue Ceresa -. Noi però abbiamo fatto [illegible] massimo e chiudiamo [illegible] rimpianti».

[illegible] proposito di chiusura: il Cotrade Sattimo, [illegible] quest'anno iscritto alla A2, ha [illegible] una timida richiesta per potere rilevare i diritti di Torino nella massima serie. Non è escluso che si possa fare, anche se l'ipotesi più probabile rimane Torino che si autoretrocede in [illegible] serie minore. Sono stati messi sul mercato i pezzi pregiati, che non [illegible] [illegible] diffi[illegible] a piazzarsi: Rubei, Fradella e, forse, Dadà, andranno alla Bnl, Llorente a Playa [illegible] Castillo, l'allenatore Velasco a Pamplona. Per il resto si vedrà. Così come lo stesso Ceresa potrebbe decidere di «riciclarsi»: «Mi piacerebbe rimanere nell'ambiente sportivo - conclude -. Mi sono sempre messo alla prova nel calcio e nel calcetto, ma non è detto che non si possa pensare di affrontare una nuova avventura in qualche altro campo».

Basket, dopo la fusione con la Cerea sogna il ripescaggio

Se l'Auxilium sale in B1 Muyango forma a Torino

[illegible] giorni per sognare il ripescaggio in serie B1. L'Auxilium Torino nuovo [illegible] nata dalla fu[illegible]e della vecchia Auxilium [illegible] dalla Pallacanestro Cerea Colle[illegible] [illegible] attesa [illegible] sapere quale sarà il proprio destino. A dire il vero, il termine ultimo delle iscrizioni alla prossima B1 avrebbe dovuto scadere oggi. In realtà, la Federazione ha prorogato il termine al prossimo otto luglio. E l'Auxilium, che ha fatto richiesta di ripescaggio dopo la retrocessione in B2 patita un paio di mesi fa, sta alla finestra.

In seguito al passaggio in A2 di Fabriano e Sassari tramite l'acquisizione dei diritti di Pistoia e Forlì, la B1 del prossimo anno pre[illegible] due posti vuoti: uno dovrebbe andare a Latina, retrocess[illegible] [illegible] B2 dopo i playout, per l'altro sono in lizza, oltre a Torino, anche Matera, Olbia e Trapani. «La logica dice però che ci sia una ripescata per ognuno dei due gironi - commenta il presidente Gianni Garrone -. Latina sarà inserita in quello meridionale, l'unica altra squadra del Nord siamo noi».

Ma è già tempo di mercato: con[illegible] [illegible] ex Auxilium Borgna e Scurzio, gli [illegible] collegnesi Novara, Calvo, Bogliatto e Magliano, si farà di tutto per riportare a Torino Charles Muyango, guardia-ala con esperienza di serie A, quest'anno a Vigna di Valle con la squadra militare. Se l'Auxilium disputerà la B1, probabile che l'operazione vada in porto. In caso contrario, il giocatore prenderebbe altre strade.

Sotto canestro, possibile l'arrivo da Vigevano di Andrea Negro, pivot di 30 anni già a Torino qualche anno fa: «Vorremmo poi un altro lungo affidabile - conclude Garrone -. A quel punto, saremmo pronti per una buona B1». Altro aspetto da chiarire, il rapporto con Varese: lunedì ci sarà un incontro con il presidente [illegible] lombardi Edoardo Bulgheroni.

Ma non è neppure escluso che le due società, «gemellate» da ormai un paio di anni, decidano di [illegible] ognuna per la propria strada. [d. lat.]

TUTTI I RISULTATI - TUTTI I RISULTATI - TUTTI [illegible] RISULTATI - TUTTI I RISULTATI - TUTTI I RISULTATI - TUTTI I RISULTATI

BOCCE

Gara coppie D a Torino (Velivolo): 1. Borgarese (Ferrero-Camerlo); 2. Fortino (Cevolin-Losano).
Gara a quadrette BBCC a Trofarello (Alpini): 1. Sis (Oblato-Bochis-Zeppegno-Oliveri); [illegible]. Alpini (Mehignano-Pra[illegible] Gambino-Bianco).
Gara a coppie C a Settimo (Borgonuovo): 1. [illegible] Francesco (Fontana-Montaldo); 2. Fioccardo (Grosso-Tartarini); 3. La [illegible] (Olivieri-Mascarino); La Tola (Gastaldo-Rosso).
Gara a coppie C a Torino (Velivolo): 1. Colombo (Resta-Collegari); 2. La Boccia (Rubatto-Prandino); 3. Avis (Rosti-Borio); 4. Pozzo Strada (Cerato-Casale).
Coppia D a Torino Mirafiori Nord: 1. Avvenire S. Paolo (Crescio-Duodero); 2. Avis (Rabaioli-Bebeto); 3. Mirafiori [illegible] (Patrito-Lazzarato); 4. Alpini Trofarello (Barra-Prandi).
Campionato società serie D Torino: Rossini-Tesoriera 6-4; La Frejus-Uga 8-2; Colombo-S. Francesco 10-0; Nord-Sis 0-10; Paracchi-Ricchiardi 4-6; Balangerese-Madonna del Pilone 4-6; Turati-Mappanese 4-6; La Montagnola-Mossetto 9-1; La Tola-Gassinese 10-0; N[illegible] Lucciola-Loggese 8-4; Alpini Trofarello-Pinbesi 4-6; La Boccia-Graziano 5-5; Leinicese Fiamme 4-6; Silpa-Risorgimento 8-2; Torino Campidoglio-Nichelinese 6-4; Castiglionese-Abc Trofarello 8-2; Testonese-Venariese 6-4; Bela Rosin-Aim 4-6; Chierese-Bertolla 4-6; Pensionati Amici-Borgonuovo 6-4; Velivolo-S. Marco 7-3; Vinovo-Borgarese 4-6; Ciriacese-La Costranza 7-3; Fortino-Casellese 6-4.
Trofeo Brida terne [illegible] a Quassolò: 1. St-Vincent (Truccano-Boggio-Verthuy); 2. Fucine Rostagno (Recrosio-Bernardo-Madlena).
Trofeo Giordano coppie C a Rivarolo (Mobili Baima): 1. Olivetti (Merlo-Bonino); 2. Salassese (Corna-Lazzeroni).
Trofeo Laurenzio coppie C a Carema: 1. Amici Bocce (Bertino-Nicoletta); 2. Amici Bocce (Avanzi-Riva).
Selezione Camp. Italiano individuale D a S. Benigno: 1. Odonetto (Fucina Rostagno); 2. Fava (Campore).
[illegible] notturno quadretta a [illegible]. Giovanni [illegible]: 1. Quassolese (Torelli-Curtoli-Violetta-Mabrito); 2. Castellamonte (Cacceletto-Alberto-Cotto-Chiarottino).
[illegible] 62° Torneo degli Assi: sui campi da La Fissa Cpsm, via Breglio 93, semifinali del 52° Torneo degli Assi: Brb Olivetti Ivrea-Dlf Asti e La Perosina-Autonomi Fossano.

CALCIO

Memorial Ciminelli per Allievi. *Finale 1° posto:* Ivest-Venaria 3-1; *3° posto:* Vanchiglia-Pro Collegno 1-0. *Premi, portiere:* Tarantini (Vanchiglia); *difensore:* Lauria (Pro Collegno); *centrocampista:* Burbaci (Vanchiglia); *attaccante:* [illegible] (Ivest); *goleador:* Dorno (Vanchiglia, 8 reti).
[illegible] **Zannoni** per Giovanissimi. *Finale 1° posto:* Nizza Millefonti-Sporting Torino 3-1; *3° posto:* Vanchiglia-Cbs 3-2. *Premi, portiere:* Cardia (Cbs); *difensore:* Primerano (Nizza Millefonti); *centrocampista:* Dema (Vanchiglia); *attaccante:* Di Franco (Sportinig); *goleador:* Gribaldo (Vanchiglia, 7 reti).
Torneo Superprestige per [illegible]ordienti B. *Semifinali:* Vanchiglia-Rivalta 3-0; Venaria-Cbs 2-0. *Finale 1° posto:* Venaria-Vanchiglia 7-6 (0-0 dtr); *3° posto:* Cbs-Rivalta 2-0. *Premi, giocatore:* Bordino (Cbs); *portiere:* Visconti (Vanchiglia); *difensore:* Bisceglia (Venaria); *goleador:* Mollo (Cbs).

[illegible]

Staffetta Lui e Lei alla Pellerina (km 3,5; partenti 104): 1. Ferrero-Bavetta 10'20" p.2. Comunanza-Gattardi; 3. Favaro-Zucchi; 4. Santachiara-Curatola; 5. Sicari-Gaggiano; 6. Perrone-Gattarossa; 7. Boscolo-Corso; 8. Fornoni-Barsvetto; 9. Bauducco-Giacometti; [illegible]. Giannone-Grimaldi.
Notturna a Palazzo Canavese (km 7,6): 1. R. Baratono (Alpea) 24'13"; 2. F[illegible]; 3. Fornoni. [illegible]: 1. M. Peretti (Canavesana) 30'14"; 2. Piari; 3. Corrias. *Categorie, M40:* 1. M. Borgra (Alpea); 2. Grazian; 3. Vincenzi. *M45:* 1. R. Bianco (Forno); 2. Peretti; 3. Lai [illegible]: 1. A. Bocchietti (Feletto); 2. Ruberti; 3. Madlena. *M55:* 1. S. Archetti (Viverone); 2. Scala; 3. Franceschetto. [illegible]: 1. E. Cavaglià (Feletto); 2. Cecchetto; [illegible]. Stefani. *M65:* 1. [illegible]. Piazza (Dora); 2. Montovert; 3. Duò. *Junior:* 1. S. Dellera (Gil); 2. Garrone; 3. Fusciano. *Femminile, TP:* 1. C. Pieri (Viverone); 2. Cilea; 3. Grigoletto. *MF35:* 1. [illegible]. Bauducco (Rivarolo); 2. Balloni; 3. Tina Maggia. *MF40:* 1. L. Corrias (Rivarolo); 2. Giovando. 3. Fiore. [illegible]: 1. A. Salerino (Forno). *Junior:* 1. M. Peretti (Canavesana); 2. Minhini. ● **Memorial Cattelino Richiardi** a Villanova Canavese (km 8,5; partenti 110): 1. D. Ferrero (Tranese) 26'27"; 2. Cerva a 9"; 3. Aimo Boot a 30"; 4. Gozzano; 5. Aghem. *Donne:* 1. M. Rinaudo (Susa) 31'13"; 2. Griffiths a 48"; 3. Bioletti a 1'24"; 4. Michelotti; 5. Caffaratti. *M40:* 1. F. Landino (Cafasse); 2. Mela; 3. Matteli. *M45:* 1. G. Bon (T. Rosa); 2. Seghizzi; 3. Brero. *M50:* 1. G. Simeoni (Cafasse); 2. Deiure; 3. Ala. *M55:* 1. M. Ferrero (Tranese); 2. De Martiis; 3. Cibesto. *M60:* 1. G. Grieco (TT); 2. Chiogna; 3. Guzzo. *Junior:* 1. M. Aimo Boot (Canavesana); 2. Cabodi; 3. Cabra.

HOCKEY PATTINAGGIO

Campionato provinciale su pista sopraelevata, a Salonzo. *Marchili. Ragazzi. 200:* 1. L. Caiello (Union San Mauro); 2. G. Sole; 3. M. Ceppa. *1500:* 1. Caiello; 2. Sole; 3. M. Locogliano. *Allievi. 300:* 1. M. Caiello (S.Mauro); 2. F. Del Prete; 3. M. Zunino. *3000:* 1. Caiello; 2. Del Prete; 3. E. Riverso. *Juniores. 300 e 5000:* 1. N. Ritacca (Cus To); 2. D. Borello; 3. E. De Bei. *Seniores. 5000:* 1. T. Montelesse (San Mauro); 2. S. Giaccaglia. *Americana 3000 m:* 1. Vittoria (Del Prete, Cessa, Sola); 2. Quattro (Sciretti, Testa, Zunino); 3. Union S. Mauro (Caiello L., Farina, Caiello M.). *Femminili. Ragazze. 200:* 1. V. Tartaglia (Vittoria); 2. D. Regis; 3. G. Onaglotti. *1500:* 1. Tartaglia; 2. Regis; 3. L. Greco. *Allieve. 300:* 1. S. Palmieri (Vittoria); 2. L. Greganti; 3. S. Carrara. *1500:* 1. L. Greganti (San Mauro); 2. Palmieri; 3. G. Curletto. *Seniores. 300 e 3000:* 1. D. Baitan (San Mauro). *Americana 3000 m:* 1. Union S. Mauro (Carrara, Greganti, Regis); 2. Vittoria (Palmieri, Curletto, Tartaglia); 3. Quattro (Patriti, Onaglotti, Cicognati).

IN ADV

"Una **banca** aperta fino alle **21**?"

Oggi da Auchan trovi Presto Point Sanpaolo IMI: la Filiale comoda come il tuo ipermercato, aperta anche il sabato. Ingresso libero e informazioni su tutti i prodotti Sanpaolo IMI • possibilità di operare come nella tua Filiale • offerte di prodotti a condizioni speciali.

Conti Correnti - Prestiti personali - Mutui - Investimenti: Check-Up Finanziario gratuito e consulenza finanziaria personalizzata - Pensioni integrative - Banca telefonica gratuita per i clienti - Area self banking

BANCOMAT

Orario continuato
martedì/sabato 9.00 - 21.00
lunedì 12,30 - 21.00

Per quanto previsto presso le Filiale sono a disposizione i Fogli Informativi Analitici riportanti le condizioni economiche praticate.

Vi aspettiamo da [illegible]uchan di Venaria
C.Garibaldi 235, davanti allo stadio Delle alpi.

Presto [illegible] SANPAOLO IMI

RITROVI

BEVERLY HILLS Santhià. Il salotto del liscio 0161.935.243 questa sera grande orchestra spettacolo Piva. Nel giardino si balla latino e a mezzanotte spaghetti omaggio per tutti.
CLUB 84: 15.30 Rocky & Manuela . Ore 21 liscio DOC by Cilio Pais.
DU PARC: 011.521.5275. Giardini Reali "La Terrazza" Ore 21 Franco Orsini e Gruppo. Un gradito ritorno.
GARDEN 6603443: h.15 Laura c'è... 21 tango argentino nel giardino.
PATIO+INVIDIA ore 22.30 Tel. 561.4841. [redacted] v. Camerana 11 - Tel 011.210.865: spett. hard-core dal vivo con le più giovani pornostar. h. 17.30-21.45.

GALLERIE E MUSEI

ARTE TITO: Pietro Morando; T 530.584.
DAVICO: Bernardo.

ASSOCIAZIONE PIEMONTESE GALLERIE ARTE MODERNA

ACCADEMIA: Artisti contemporanei.
ARTEINCORNICE: Primo Conti

CINE ARCO

C.so Principe Oddone 31 Tel. 011.484621
Da oggi a venerdì
SILVIA SAINT - DESIRÉ
VINCI KAREN LANCOUME
LEA MARTINI
ZARA WHITES
"MARATONA EROTICA"
Proiezione film no-stop
dalle [redacted] 10.30 alle [redacted]

DOMANI
ETOILE

Una favola che sorprenderà grandi e bambini!
OGGI ALL' eliseo
" Esistono luoghi meravigliosi che possono essere esplorati solo dalla fantasia di un bambino. "

DOMANI AL DORIA

È possibile vivere due vite parallele e non saperlo?

DOMANI 2 due giardini

DOMANI
REPOSI 1 2 3 4 MULTISALA

REPOSI 1 2 3 4 MULTISALA

LE TV PRIVATE

TELESTAR
8.50 Julia, Telefilm; 10.00 Amichevolmente con...; 12.00 Musica insieme; 14.00 Tg9; 14.30 Starmarket, 19.00 Julia, Telefilm; 19.25 Un ragazzo come noi, TF; 20.00 Tg9; 20.30 Assassino della domenica, Film; 22.30 Amichevolmente con...; 1.15 Tg9.

TELECUPOLE
7.30 Tg4; 8.05 Matinata con Telecupole; 12.00 Italianissima; 12.30 A parole dichiarata; 14.00 Pomeriggio insieme; 19.30 Tg4; 20.30 Serata di gala; 22.30 Tg4 Informazione; 23.30 Variété; 24.00 Le auto della settimana.

MOTORI TV - CANALE 60
9.20 Hard Trek; 10.00 TG; 10.45 Motori Tv News; 11.00 Autoccasioni; 11.30 Crash; 12.00 Speciale "Rally News"; 13.00 Auto d'oggi; 14.00 Autoccasioni.; 15.00 Hard Trek; 16.20 Motori Tv News; 17.00 Auto d'oggi; 19.20 Speciale "Rally News"; 20.30 Hard Trek; 21.00 Autoccasioni; 21.40 L'uomo e i motori, 22.15 Crash; 22.45 Auto d'oggi.

TELECITY
13.10 Telecity per voi; 14.36 7 e vinci; 15.10 Alice, TF; 15.50 Telecity per voi; 17.15 Soldato Benjamin, TF; 17.55 La grande vallata, TF; 19.00 Tg7; 19.30 Cartoni animati; 20.40 Volo 243 terrore ad alta quota, Film; 22.50Seven show; 23.50 Vacanze istruzioni per l'uso.

VIDEOGRUPPO
9.15 Videogruppo per voi; 13.20 Andiamo al cinema; 13.30 Auto expo; 14.45 Videogruppo per voi; 19.20 Andiamo al cinema; 19.30 Videonotizie; 20.00 Cartomanzia; 21.00 Ostilé, Film 22.30 Videonotizie; 23.00 Auto Expo; 0.45 Videonotizie; 2.00 Notte Vg.

PRIMANTENNA
11.45 Macedonia musicale; 12.40 Cronache regionali news; 13.00 Le auto della settimana; 14.15 Cronache regionali [redacted] 16.30 Maga e saluta; 18.00 La fortuna e il gioco; 19.15 Cronache regionali news; 20.00 Le auto della settimana; 21.30 Hard trek; 22.30 Tg Diario; 22.45 Rimedi naturali; 23.45 Le auto della settimana.

QUARTA RETE TV
7.00 Le auto della settimana; 8.15 Dr. Chamberlain, TN; 10.30 Affari d'oro; 12.30 Dr. Chamberlain, TN; 13.30 Team tv news; 13.45 Tg4 flash; 14.00 Affari d'oro; 17.50 Le auto della settimana; 19.00 Cucina italiana; 19.30 Team tv news; 20.10 Game watch; 20.45 Calcio estero; 22.15 Colpo grosso; 23.20 Eva Orlowsky show; [redacted] Le auto della settimana.

TELETIME
6.30 Tg Time notiziario; 11.00 Cartomanzia; 12.30 Il mercatino; 13.00 Auto oggi; 17.50 Fun Tv; 19.20 Tg Time notiziario; 20.30 Juvemania, 22.10 Tg Time; 22.45 Cartomanzia; 1.00 Teletime by night.

[redacted]INTA RETI
12.00 Telegiornale, 12.30 Cantalalla; 13.00 Kalte and dogs, Telefilm; 14.00 Musicale; 15.30 Documentario; 16.00 Telefilm; 17.00 Musicalmente tre; 17.30 Cartoni animati; 18.30 Telefilm; 19.00 Tg; 19.30 Cartomanzia; 20.00 Documentario, 20.30 Dritti all'inferno, Film; 22.30 Tg; 23.00 Bikini beach.

QUADRIFOGLIO ODEON TV
7.00 Reporter; 8.00 Salute e medicina; 18.00 Cartoni; [redacted] Crazy dance odeon; 18.45 Short; 18.50 Italia chi; 19.00 Motown, 19.15 Cinema odeon; 19.30 Il regionale; 20.00 Meteo; 20.05 Tg rosa; 20.30 La tristezza e la bellezza, Film-tv; 22.25 Meteo; 23.30 Sudgirl; 24.00 Slipper; 0.30 Soft-Blob.

RETI CANAVESE
9.00 La signora in rosa, TN (anche alle 13.30, 20.00); 12.00 Documentario; 12.45 Canavese notizie (anche alle 16.45, 19.30, 22.30); 14.00 Consigli per gli acquisti; 20.40 Fun tv; 21.10 Motonautica; 23.00 Le auto della settimana.

FESTA RETE
12.00 Telefilm; 13.00 Tg; 13.30 Italianissima; 14.00 Shopping in poltrona; 18.30 Italianissima; 19.00 Italianissima; 20.00 Cartomanzia; 20.30 Tg; 21.00 Più tardi si balla, Film; 23.30 Auto d'oggi.

G.R.P.
13.00 Telefilm; 13.30 Vivere Torino; 13.45 Avvenimenti; 19.30 Vivere Torino; 19.45 Monitor; 20.05 Avvenimenti; 20.30 Vivere Torino; 20.40 Film; 22.30 Copertina; 23.30 Le auto della settimana; 1.00 Monitor; 1.15 Fun tv video magazine.

[redacted]
5.15 Informa 7; 8.30 J Tv Programmi per ragazzi; 12.45 Informa 7; 13.00 Telefilm; 14.00 J Day; 19.00 Auto d'oggi; 19.55 Informa 7; 20.40 Speciale Inn; 22.20 Voi sessualità; 22.40 Informasalute; 23.15 Voi sessualità; 0.15 Menoquindici

TELESUBALPINA
9.00 L'incendio di Chicago, Film; 10.30 Vita della Chiesa; 11.30 Il Vangelo di Matteo; 12.00 Street legal, Telefilm; 13.00 Documentario; 14.00 Cartoni animati; 16.15 Rio Conchos, Film; 18.15 Cartoni animati; 19.15 Documentario; 19.45 Tg 2000; [redacted] Cartoni animati; 20.20 Notiziario [redacted]; 21.00 Filodiretto; 23.00 Il regionale.

[redacted]
9.00 L'incendio di Chicago, Film; 10.30 Vita della Chiesa; 11.30 Il vangelo di Matteo; 12.00 Street legal, Telefilm; 13.00 Documentario; 13.50 Il regionale - Flash; 14.00 Telegiornale locale; 16.15 Rio Conchos, Film; 18.15 Cartoni animati; 18.45 Documentario; 19.15 Il regionale; 19.45 Tg 2000; 20.10 Puzzle, 20.25 Telegiornale locale; 21.00 Filodiretto; [redacted] Telegiornale locale.

[redacted]
12.00 Tg [redacted] network (anche alle 14.00, 17.00, 19.00, 23.30); 14.55 Vicino alla gente (anche alle 20.25); 19.30 Destini 2, TN; 20.30 Il condominio; 21.30 Le auto della settimana.

[redacted]
12.40 Alpi time, notiziario (anche alle 19.00, 22.00, 0.15); 11.00 [redacted] per l'uso; 14.00 Le auto della settimana; 18.00 Programma con cinquestelle; 19.40 Le auto della settimana; 20.45 Programma con cinquestelle; 23.45 Le auto della settimana.

[redacted]
7.00 Mercatina, TN; 7.15 Oroscopo; 8.30 Documentario; 9.00 Film; 11.00 Telefilm; 12.00 Crazy dance; 13.00 Cartoni animati; 14.00 Mercatino, TN; 14.45 Documentario; 15.45 Cinema Piemonte, 16.00 Rivediamoli [redacted]; 16.30 Il mondo intorno a noi, Documentario; 19.30 Tg; 20.00 Cartoni animati; 20.45 Miss Mary, Film; 22.30 Tg; 22.45 Oroscopo; 23.00 Rivediamoli insieme; 24.00 Auto d'oggi.

[redacted]
11.30 Tg multilingue; [redacted] Cartomanzia; 13.30 The box; 16.30 Film; 18.00 Telefilm; 19.10 Tg9 reloaded; 19.40 Auto d'oggi; [redacted] New face magazine; 22.10 Telegiornale - Oroscopo; 22.25 Auto d'oggi; 23.[redacted] Club totoscommesse; 23.30 Telefilm.

Eventuali errori e variazioni nei pro[redacted]mi sono causati dalla non tempe[redacted] comunicazione delle emittenti.

SCEGLI IL CINEMA

[redacted] viaggia
[redacted] comode poltrone.

Fingerma finanzia la vostra Audi. Audi è presente su Internet: www.audi-italia.com

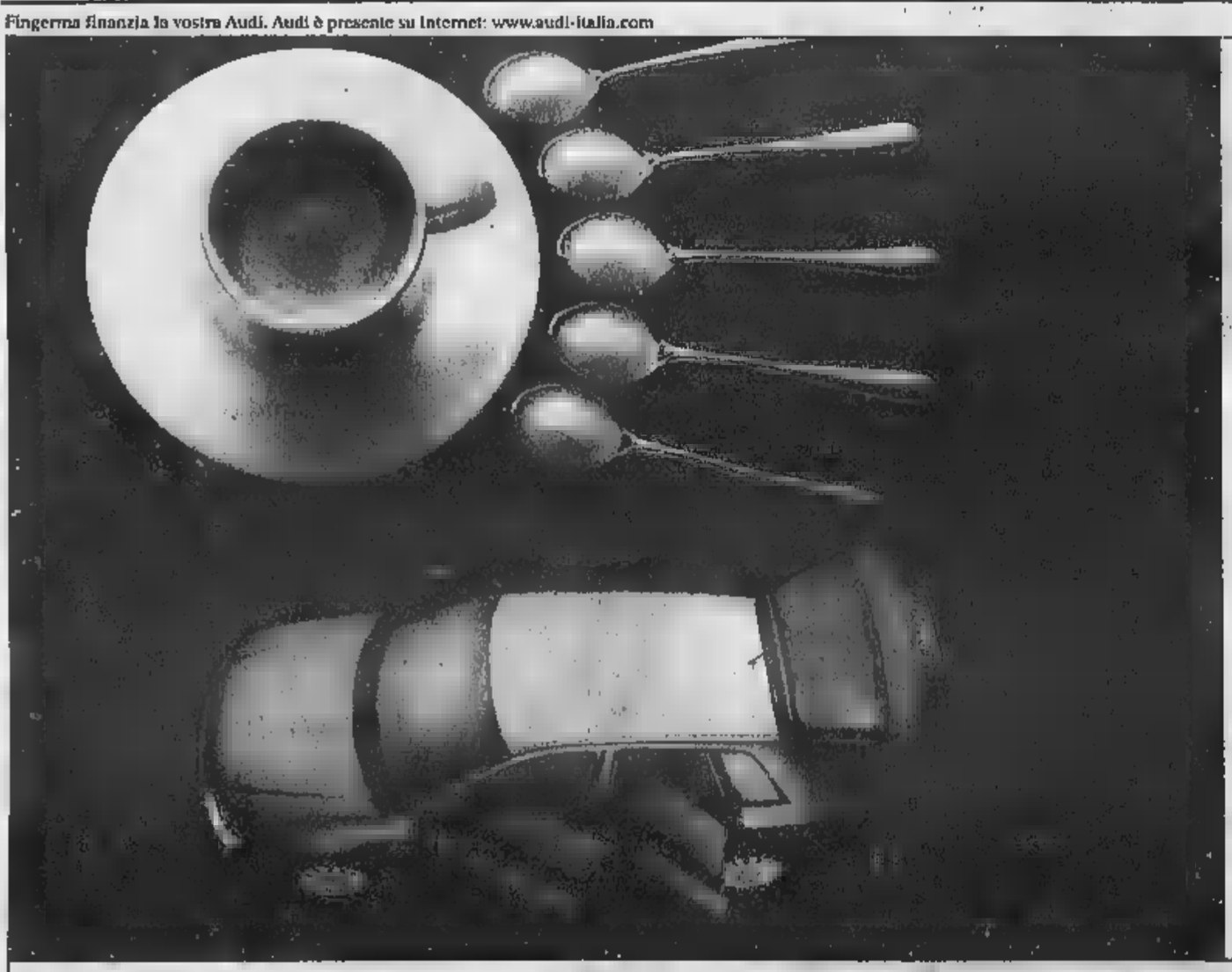

Aggiungere,
spesso, significa
strafare.

Per fortuna
ci sono
le eccezioni.

Nuova Audi A3
cinque porte.

Audi
All'avanguardia della tecnica

Provatela da:

MONTICAR
Il tuo concessionario Audi di Torino e Provincia
CORSO SVIZZERA 185 - TORINO - TEL. 011/771.80.88

a cura di CRISTINA CACCIA

LA BALIA. Drammatico. Un'agiata famiglia di spostati in crisi per la nascita di un figlio che rifiuta il seno materno.. [Cinéma]
BENVENUTA IN PARADISO. Commedia. La Callas, il tenore Bastianini e l'attrice Judy Garland vanno in vacanza in Giamaica..
CLUB. Documentario. Wim Wenders riprende in un docu-film le gloria della musica americano Ry Cooder.
CAMERE E CORRIDOI. Commedia della Troche («Go fish») sul lesbismo rampante s'invaghisce d'un giovane in crisi con la fidanzata. [Due Giardini]
IL CABO WINSLOW. Drammatico. Un cadetto della marina inglese a inizio secolo viene accusato di furto. [Romano]
IL CAVALIERE DI LAGARDÈRE. Drammatico. Nella Parigi del Settecento il Conte di Gonzaga tesse trame assassine per acquistare ricchezze e potere. [Capitol]
IL COLORE DELLA MENZOGNA. Giallo. La Bruni Tedeschi è un'isterica di indaga su due cadaveri, una bambina strangolata e un divo del talk show in televisione. [Ellisse Grande]
CUBE. Fantasy. Un gruppo di persone destinati a massacrarsi, chiuso in una fortezza avveniristica a forma di cubo. [Ellisse Blu]
EDTV. Commedia. Un commesso diventa una star televisiva poiché accetta di far filmare la sua vita ventiquattro ore al giorno. ben presto si accorgerà che la fama ha un prezzo: molto alto.. [Ropesi 2]
FUORI DAL MONDO. Commedia. Margherita Buy è una suora alla vigilia dei voti perpetui: un giorno uno sconosciuto in un parco le mette in braccio un neonato abbandonato ..
[Kinè]
GIARDINO DI MEZZANOTTE. Fantasia. Greta Scacchi in una favola per tutti.
[Ellisse Rosa]
HAREM SUARE. Drammatico.Istambul, primi Novecento. La storia di un amore impossibile tra un eunuco e una odalisca i nell'ultimo harem [Ellisse Blu]
LA LEGGENDA DEL PIANISTA SULL'OCEANO. Drammatico. Dal monologo di Alessandro bancico, il kolossal di Giuseppe Tornatore sul pianista Novecento, Nato sul piroscafo Virginian, il personaggio interpretato da Tim Roth, vive il tutta la sua non lunga vita, senza mai scendere... [King]
LETTERS FROM A KILLER. Thriller. Swayze è un galeotto che manda lettere d'amore a quattro diverse donne, all'insaputa di ciascuna di queste. Un giorno una lettera viene spedita all'indirizzo sbagliato.
[Ropesi 1]
MATRIX. Fantasy. La vita sulla terra in realtà non è altro che un enorme programma informatico: ma un hacker, interpretato da Keanu Reeves, [Multisala 1, Kinè, Ropesi 3]
MILLENNIUM-Azione. Cage è un detective privato che indaga su un film pornografico dove viene uccisa una ragazza. [Fiamma]
LE PAROLE CHE NON TI HO DETTO. menti. Kevin Costner, vedovo inconsolabile, incontra un giorno il giornalista Wright Pena.
[Club]
PIOVUTA DAL CIELO. Commedia. Nella vita di Ben (Ben Affleck), in aereo per raggiungere la fidanzata da portare all'altare, irrompe l'eccentrica Sarah. [Dorè]
ROMANCE. Erotico. Marie è una maestra che non ha più rapporti col compagno che ama, e comincia così a darsi ad altri Finirà nello spirito sesso sadomaso del direttore della sua scuola [Ropesi 3]
SCHERZI DEL CUORE. Sentimentale. La vita, i rapporti, le situazioni di diversi personaggi, in una settimana newyorkese. [Fiamma]
IL SENATORE. Commedia. Warren Beatty il un politico in declino che decide di fare una campagna elettorale alternativa. [Lux]
SITCOM. Commedia noir. Crisi di famiglia: il figlio si rivela gay, la figlia dice di amare i giochi sadomaso, la madre si scopre lesbica.
[Erba 1]
SOTTILE Un pilotone americano impegnato a Guadalcanal contro i giapponesi durante la seconda guerra mondiale [Erba 2]
STAR TREK - L'INSURREZIONE. Fantascienza. In questa puntata della saga tutti vogliono il segreto dell'immortalità custodito da un piccolo pianeta. [Vittoria]
LA TEORIA DEL VOLO. Commedia. La Bonham Carter ha una malattia progressiva che la costringe su una sedia a rotelle prima che sia troppo tardi vuole liberarsi della vergogna.. [Massimo 1]
TERAPIA E PALLOTTOLE. Commedia. Da Niro è un gangster di New York che ha un problema: i attacchi di panico. Un giorno incontra Crystal, psichiatra di periferia insoddisfatta della sua vita.
[Ambassade 2, Ariecchino, Ollimpia 1]
TRA LE GAMBE. Commedia. Victoria Abril è una sesso-dipendente che si rivolge all'Associazione dei Sessualisti Anonimi....[Centrale]
TRE AMICI UN MATRIMONIO UN FUNERALE. Commedia. Schwimmer è un neo laureato che vive con la mamma, ama la costanza Julie, finisce a letto con la madre di un ex suo compagno, [Adua 480]
TRE STORIE. Drammatico. Tre modi diversi di rifarsi una vita da parte di tre giovani ex tossicodipendenti [Massimo 2]
L'ULTIMA STAZIONE. Drammatico. Alla morte del il romeno Nato si trasferisce nella capitale in cerca di fortuna. [Chaplin 1]
VITE RUBATE. Drammatico. Il rapporto tra tre donne secondo il regista D'Angelo .
[Empire]
LA VOCE DELL'AMORE. Sentimenti. Una giornalista in carriera dovrà imparare a conoscere «da adulto» i genitori.
[Ropesi 4]
WING COMMANDER. Fantascienza. Un asteroide verso la terra: per fermarlo, una spedizione spaziale. [Adua 200]

DALL'8 LUGLIO UN FESTIVAL CON 58 MUSICISTI

Pino Torinese si tinge di jazz come New Orleans

Dall'8 al 10 luglio a Pino Torinese si svolge il New Orleans Jazz - 1° Classic Jazz Festival, manifestazione pregevole ma purtroppo allestita in concomitanza con il Torino International Jazz Festival. Un peccato, perché proposta in un periodo diverso l'iniziativa non avrebbe distolto l'attenzione degli appassionati che invece si trovano costretti a dover scegliere tra due rassegne di primissima qualità. Scelta non sempre facile visto il programma di Pino che riprende il cast di Ascona New Orleans Jazz, kermesse incentrata su sonorità tradizionali, quelle delle marching band di New Orleans per intenderci.

Cinquantotto musicisti provenienti da nove nazioni, 30 ore di musica sul palco e molte altre nei tre giorni di Festival attraverso via Garibaldi a Torino e nelle strade dei centri storici di Chieri e Pino con la Happy Feet Brass Band, sono solo alcuni dei numeri del New Orleans Jazz organizzato dal Comune di Pino Torinese con il patrocinio della Regione Piemonte. Il primo concerto vede protagonista la formazione Bruno Longhi's Sound of the Clarinets, la band italiana più conosciuta nel genere che precede la storica Barrelhouse Jazzband, famosa orchestra tedesca di jazz sulla scena da anni con tournèe in più di 50 paesi.

Il 9 ecco Oscar Klein's Jazz Show e subito dopo Paolo Tomelleri & His Big Band con due ospiti di prestigio come Dan Barrett e Tom Baker. Note della Swing Cats 24 alla Pigna d'Oro. Appuntamenti conclusivi il 10 quando si riascoltano Barrett e Baker insieme alla Swing Cats e gran finale con l'Original Camellia Jazzband, formazione americana proveniente proprio da New Orleans. Alla piscina Moby Dick di Pino si ascolta Frank Roberscheuten & Friends dopo le 14. Sul palco allestito in piazza del Municipio i concerti inizieranno 20,30.

Lodevole la volontà degli organizzatori che a fine Festival lasceranno il palco a disposizione quanti vorranno esibirsi e organizzare iniziative di danza, teatro, musica o altro. Per informazioni e prenotazioni telefonare al numero 011/840.762. [s. n.]

PRIME VISIONI

AMBASCIATORI Galo Cesare 87, telefono 011 856.521. **Wing Commander attacco alla Terra** di C. Roberts con T. Kretschmann. Dr.: 14,30; 16,30; 20,30; 22,30; feg. pom. 7000; sera 11.000

ARISTON 1 c. Vittorio 52, tel. 011 547.007 **Matrix** di F. Wachowski con K. Reeves, L. Fishburne, C. A. Moss. Dr.: 14,30; 17,10; 19,50; 22,30. Ingr. pom. 7000, cinecard 5000; sera 12.000. cinecard 10.000.

ARISTON MULTISALA 2 c. Vittorio 52, tel. 011 547.007. **Varsavia e pallottole**, di H. Ramis con R. De Niro. Dr.: 15,30; 17,50; 20,10; 22,30 Ingr pom. 7000, cinecard 5000; sera 12.000; cinecard 10.000.

ARISTON MULTISALA 3 c. Vittorio 52, tel. 011 547.007. Chiuso per lavori.

ARLECCHINO c. Sommeiller 22, tel 011 561.7190. **Varsavia e pallottole**, di H. Ramis con R. De Niro, B Crystal, Lisa Kudrow. Dr.: 16,30; 18,30; 20,30; 22,30. Ingr. pom. 7000; sera 12.000

ASTOR via S. Dalmazzo 24, tel. 011 540.605 **Il cavaliere di Lagardère** di P. De Broca con V Perez, M. Gillen. Orario 17; 18,45; 22,30 Ingr. pom 7000; sera 11.000.

CENTRALE via Carlo Alberto 27, telefono 011 540.110. **Tre uomini ed una gamba** di M. G. Pereira con V. Abril, J. Bardem, C. Gomez. V.M. 18. Orario: 18; 14,10; 20,20; 22,30. Ingr. pom. 7000; sera 11.000; Alace 6000

P. CHAPLIN 1 via Garibaldi 32/F, tel. 011 436 0723. **L'ultima stazione**, di G. Dreyer con S. Rainer, O. Vaso Orario 16,30; 18,30; 20,30. 22,30. Ingr. pom. 7000, sera 12.000

CHAPLIN 2 via Garibaldi 32/F, tel. 011 436 0723. **La bella**, di M. Bellocchio, con F. Serafinoglio, M. Placido, P. G. Belocchio Orario 16,30; 18,30; 20,30; 22,30. Ingr pom 7000, sera 12.000

CIAK corso Giulio Cesare 105, telefono 011 232.029. **Lo perdo che non si ha detto**, di L. Mandoki con K. Costner, R. Wright Penn, P. Newman, J. Savage Dr.: 15,30; 17,50; 20,10; 22,30 Ingr pom 8000, sera 12.000

DORA via Gramsci 9, telefono 011 542.422 **Piovuta dal cielo**, di Brownen Hughes, con S. Bullock. Orario. 15,50 18,05 20,20. 22,35. Ingr. pom 7000; anz gov cinecard 5000; sera 12.000

due GIARDINI - Sala Nirvana via Monticone 82, telefono 011 327.2214 **Cuscino e coltelli**, di R. Tracit con K. McGibb, H. Weaving, T. Hollander Vist. 14 Dr 16,30; 18,30, 20,30. 22,30 Ingr pom. 5000; sera 11.000, ad 6000

due GIARDINI - Sala Ombrarosa via Monticone 82, telefono 011 327 2214 **The Kingdom 3ª parte**, di L. Von Trier. Dr.: 16,30. **Leningrad cowboys go America** di A. Kaurismaki con M. Pellonpaa, M. Teeco Dr.: 20,30. 22,30 Ingr pom. 5000; sera 7000

ELISEO GRANDE piazza Sabotino, telefono 011 647.5241 **Il potere della menzogna**, di C. Chabrol con S. Bonnaire, V. Ernst Tedesca. Orario 16; 18,10; 20,20; 22,30. Ingresso pom. 7000; sera 11.000.

ELISEO BLU piazza Sabotino, telefono 011 647.5241 **Cuban - Il cubano**, di Vicente Natali con N. Cellier, M. Dese Vent. Dr.: 16,30; 18,30, 20,30; 22,30 Ingr pom. 7000; sera 11.000.

EMBASSY piazza Solferino, telefono 011 447.5241 **Il giardino di mezzanotte**, di W. Caroll con Greta Scacchi, James Wilby Dr 16,15; 18,20. 20; 22,30 Ingr pom. 7000; sera 11.000.

EMPIRE piazza Vittorio Veneto 5, telefono 011 817.1642. **Vita coniugale**, di Y. Angelo con E. Bouf, S. Bernaire. Dr.: 20,30, 22,30 Ingresso pom. 7000; sera 12.000; Alace 6000.

EOLO corso Mercatovi 241, telefono 011 661.5447. **Whiteout**, di F. Dam, con E. Dendry, Marina De Van. V. M. 18. Orario: 20,15; 22,30. Ingresso 11.000; rid 8000

EOLO 2 corso Mercatovi 241, tel. 011 661.5447. **La pallottola lenta vaana**, di T. Mallick con H. Nolte Orario: 19.15, 22,15 Ingresso 11.000; rid. 8000

ETOILE via Cavour angolo via Roma, telefono 011 530.353 **Benvenuta in paradiso**, di K. R. Sullivan con W. Goldberg, A. Bassett. Dr.: 18,40, 18; 20,20, 22,40 Ingr. pom. 7000; anz. giov. cinecard 5000; sera 12.000.

FARO via Po 30, telefono 011 817.3323 **Il mio West - Buffalo a food russo**, di J. Schumacher con B. Cage, J. Phoenix. Dr.: 20, 22,30. Ingr. 12.000; rid. 9000.

FIAMMA corso Trapani 57, tel. 011 585.2657. **Gabriel del cosmo**, regia di W. Carroll con G. Anderson, S. Connery, D. Duval, M. Stowe. Dr.: 16; 18,10; 20,20; 22,30. Ingr. pom. 8000. Sera 12.000

GARDEN corso Racconigi 4, tel 011 521.4316. **Matrix**, di L.A. Wachowski con Keanu Reeves, L. Fishburne, H. Weaving. Dr.: 14,45; 17,20; 19,55; 22,30 Ingr pom. 7000; sera 12.000.

GIOIELLO via Po 21, telefono 011 812 5996. **La leggenda del pianista sull'oceano**, di G. Tornatore con T. Roth Dr 16,45; 22 Ingr pom 7000; sera 12.000; Alace 6000.

GOBBA via S. Teresa 5, telefono 011 534 614. **Fuori dal mondo**, di G. Piccioni con M. Buy, S. Orlando. Dr.: 16,30, 18,30, 20,30, 22,30. Ingr. pom 7000; sera 12.000; Alace 6000

LUX Galleria San Federico, tel. 011 541.283 **Il cacciatore**, di W. Beatty con W. Beatty, H. Berry. Orario 16; 19,10, 20,20. 22,30 Ingr pom 7000; anz gov cinecard 5000; sera 12.000

MASSIMO 1 v. Montebello 8, tel 011 817.1048. **La teoria del volo(The Theory of Flight)**, di P. Greengrass, con H. Bonham Carter, K. Branagh (G.B. 1998 111', col.). Dr. 16,30; 18,30, 20,30; 22,30 Ingr pom 7000; sera 12.000

MASSIMO 2 v. Montebello 8, tel 011 817.1048. **Tre storie**, di P. Gay e R. San Pietro, con S. Caccamo, F. Nova, M. Di Gregorio (I. 1998, 85') Dr 16,30; 18,30, 20,30. 22,30 Ingr pom 7000, sera 12.000

NAZIONALE 1 7, tel. 011 812.4173 CHIUSO PER FERIE

NAZIONALE 2 via Pomba 7, tel. 012.4173 CHIUSO PER FERIE

OLIMPIA 1 via Arsenale 31, tel. 011 532.448. **Varsavia e pallottole**, regia di H. Ramis con R. De Niro, B Crystal, L. Kudrow. Dr.: 15,45; 18; 20,15; 22,30. Ingr. pom. 8000, sera 12.000

OLIMPIA 2 via Arsenale 31, tel. 011 532.448. **Quando vivete Social Club**, di W. Wenders con Ry Cooder, I Ferrer, R Gonzales Dr 15,30, 17,50, 20,10, 22,30 Ingr pom 8000 sera 12.000.

REPOSI via XX Settembre 15, tel. 011 531.400. **Lezioni brune e bollicine**, di D. Carson con P. Sweyze, R. E. Mosley. Dr.: 15,30; 17,50; 20,10; 22,30 Ingr pom. 8000; sera 12.000

REPOSI 2 via XX Settembre 15, tel. 011 531.400. **Buffy**, regia di R. Heckrit con M. McConaughey, J. Elfman, W. Harrelson. Dr.: 15; 17,30; 20; 22,30. Ingr. pom.8000; sera 12.000

REPOSI 3 via XX Settembre 15, tel. 011 531.400. **Madeline**, regia di Daisy Von Scherler Mayer con Hugh Laurie, Frances Fisher. Dr.: 15; 17,30; 20; 22,30. Ingr. pom 8000, sera 12.000

REPOSI 4 via XX Settembre 15, tel. 011 531.400. **La vece dell'amore**, di C. Franklin con Meryl Streep, Renée Zellweger, William Hurt, Tom Everett Dr 15; 17,30; 20; 22,30 Ingr. pom 8000; sera 12.000.

REPOSI 5 - LILLIPUT v. XX Settembre 15, t. 011 537.100 **Romanzo**, di Catherine Breillat con Caroline Ducey, S. Stevenin, F. Berland, R. Schnell. V ma 18 Orario 16; 18,10; 20,20. 22,30. ingr. pom. 8000, sera 12.000

ROMANO Gal. Subalpina, tel. 011 562.0145. **Il sesso Wheather**, di D. Mamet con N. Hawthorne, G. Jones Dr.: 16,15; 18,20, 20,25; 22,30 Ingr. pom. 7000; sera 11.000.

STUDIO UNO via Acqui 2, tel. 011 819.0150. **Heaven Sword**, di F. Dorpatek, W. Gillen, A. Dascas, V. Golino Dr.: 16; 18,10; 20,20; 22,30 Ingr pom. 7000, sera 12.000

VALENTINO 1 T. Nuovo, c.so M. d'Azeglio 17, t. 011 650 0200 Vedi listini.

VALENTINO 2 T. Nuovo, c.so M. d'Azeglio 17, t. 011 650 0200 Vedi listini

VITTORIA via Roma 336, tel. 011 562 1789. **Star Trek - L'insurrezione**. di Jonathan Frakes con J. Frakes, B 18; 18,10; 20,20 22,30 Ingr pom 7000, anz gior cinecard 5000, sera 12.000

ALTRE VISIONI

ABACO v. P.Sarpi 111/A, tel 011 348 14298. Oggi domani **La pallottola lenta vaana** di T. Mallick. Ingresso 6000 Alace e rid. 5000

CAIRO v. Nizza 56, tel. 011 668.7668 CHIUSO PER FERIE

CORSO v. Bagetti 30 tel 011 433 7474 CHIUSURA ESTIVA. Riaperture sabato 11 settembre

DORA S. Giulia 2 bis, tel 011 817.6373 CHIUSURA ESTIVA. Apertura il

GARAGE G. Cesare 80, tel. 011 284.134.

CARDINAL MASSAIA v. C. Massaia 104 VEDI TEATRO.

MONTEROSA v. Brandizzo 65, tel. 011 284 028 CHIUSURA ESTIVA. La programmazione cinematografica riprenderà regolarmente nel mese di settembre

ARENA CASTELBARFILIPPO v. Mi Villoria Torino **A vendre** di L. Masson con S. Castellito, C. Mastroianni Ore 22. Ingresso 6000

ARENA DRIVE-IN **Radiotrecola** di L. Ligabue con S. Accorsi, L. Federici. Ore 22, ingr. 6000.

ARENA PARCO MONTEBIANCO c.so Unghria. Tel. 311 815 4258.

LUCI ROSSE

ALCYONE via Sacchi 18 Tel. 011 562.1293. **La figlia del cannibale** con Jessica Rizzo, Rocco Siffredi. Ap.: 14,30; ultimo 22,30 a venerdì interdetti; sconto 5000

AMBRA via Chieri 77/b tel. 011 210.985 NON PERVENUTO

ARCO FRECCIA corso P. Oddone 31 Tel. 011 484.621. Prima visione **Marchana erotica** Spettacoli no stop dalle ore 10,30 alle 24 con Silvia Saint, Ombra Vinci, Karen Lancaume, Lea Martini, Zaffi Wilhes, Sandy

BELLAVISTA corso R. Margherita 106. Tel. 011 521.2345. **Il grande seduttore**, con Selen. Apertura ore 16,30; ultimo ore 24. Festivi ore 14,30-24.

CAPITOL via P. Tommaso 5, Tel. 011 655.334 **Devil U.S.A.**, con Lea Martini, vietato. Apertura ore 10,30; ultimo ore 22,30. Festivi ore 14,30-22,30

METROPOL via P. Tommaso 6 Tel. Apertura ore ultimo ore 22,30 Prima visione **Taboo oltre ogni limite** con Rocco Siffredi. Prossimi spettacoli venerdì 2 e sabato 3 luglio con Blondie e per la prima volta a Torino Laura e Kata

REGINA corso Regina Margherita Tel. 011 436 2092 **La sposa ingorda**. Apertura ore 15; ultimo ore 22,30

ROYAL CLUB via S. Donato 40 Tel. 011 487.765 **Maglia a mlp nuda**, con Susan Dewy, Tom Tim Ap ore 15; ultimo ore 22,30 Ing. 7000

SPIZZA via Nizza 170 Tel. 011 695.3617. **La ragazza erotica n. 2**, con Dina del Rio Ap. ore 15; ult. 22.30. Da lunedì a venerdì ingresso 8000, sd 7000 anziani 5000

ZETA SEXY MOVIE via Cibrario 86 Telefono 011 749.2907. **Avventure in un ufficio a luce rossa**, con Jessica Gabriel e Manya Apertura ore 15; ultimo ore 22

ASSOCIAZIONI CULTURALI

CENTRE CULTUREL FRANCAIS. Via Pomba 23, tel 011 515.751. Aperto dalle 9 alle 18.30. Informazioni e iscrizioni ai corsi di francese. Mostra Jean-Pierre Bertrand aperta fino al 12/7/99

TARAMELLI TEATRO. Via Don Orione 5, tel. 011 330.599. Dal 31/7 all'11/8 Tangram Teatro presenta **Sogno d'Onda Teatro Residenti** con B. M. Ferraro, L. Ferri, V. Venanzi, Patrizia Venezia, R. Latini Inf. 011 330.599.

TEATRO ALFA ROMEO Alfieno Arci via Palestro 6 Moncalieri 645.740. NON PERVENUTO.

MUSEO DEL CINEMA

MASSIMO TRE. Via Montebello 8, telefono 011 817.1048. **Mare attaccai** di T. Burton con J. Nicholson, G. Close Orario 16,30; 20,30 Il pianeta verde di C. Sarno 16,30. 22,30

MUSEI E MOSTRE

ARCHIVIO DI STATO (piazza Castello 209, telefono 011.540.382 - via Piave 21, tel. 011.460.41.11). Mostra: «Splendori della Corte degli Zar». Fino al 18/7. Or.: martedì-domenica 10-19. Lunedì chiuso. studio: lun. - ven. 9-18; sabato 9-14

ARCHIVIO STORICO (tel. 011.543.880). Orario: lunedì, mercoledì, venerdì e sabato 9-14; martedì e giovedì 13,30-19; domenica e festivi chiuso; mercoledì e venerdì mattina visite gruppi su prenotazione. Informazioni tel. 011 518.43.58. Mostra: «Il Medaglione Reale: un nuovo museo per la città». Fino al 4/9.

BASILICA DI SUPERGA E TORRE NAVONE (telefono 011.898.0083). 10-12; 15-17.

BIBLIOTECA REALE (piazza Castello 191, tel. 011.543.855). Or.: lun. marc. 8,30-17,45; mart., giov., ven. 8,30-13,30; sab. 8,30-19.

BORGO MEDIOEVALE (tel. 011.666.9372). Tutti i giorni 9-20. La Rocca da mart. a dom. 9-19. Lun. chiuso.

CASTELLO DI VENARIA (telefono 011.562.35.30). Visite guidate agli «Arazzi Juvarriani». Mostra: «Un Castello nel Castello». Mart., giov., sab., dom. e fest.: 9-11,30; 14,30-18. Sab. visite in notturna «Lumière» alle 21 su prenotazione. Inf. tel. 011 459.36.75

CENTRO DI (telefono 011.640.71.87). Giov. 9-13; sab. e dom. 9-13 e 14-18. Visite su pren. per gruppi e scolaresche.

Parco scientifico tecnologico (via 011.22.57.249. Mostra: come... e giocare con i riflessi». Or.: lunedì-sabato 9-17 su

(Parco Michelotti, corso Casale 15, tel. 011 83.99.240). Mostra «Energia e ambiente». Fino al 31 ottobre. Orari del martedì al venerdì 15-24; sabato 15-24; domenica 10-20. Lunedì chiuso.

(via Avogadro 4, telefono 011.54.85.94). Mostra: «Imagina 1950-1997. I grandi fotografi di Epoca raccontano il mondo». Fino al 25/7. Or.: da mar. a ven. 15-19, sab. e lun. chiuso.

(via Magenta 31, 011.562.9811). Tutti i giorni 9-19. Lunedì chiuso. Visite guidate collezioni permanenti: primo venerdì del mese 15,30-17; sabato 9,30-11; domenica 15,30. Mostra: «Giulio Paolini - da oggi a ieri». Fino al 25/7.

GALLERIA DEL TEMPIO PICCOLO (piazzetta Primo Levi 12). Mostra «Ieri sposi, matrimoni ebraici in Piemonte». Or.: dom 10-13; lun., marc. e giov. 15,30-18,30; mart. 15,30-21,30 Fino

GALLERIA SABAUDIA (via Accademia Scienze 6, telefono 011 547.440) Martedì, mercoledì, venerdì, sabato e domenica 9-14, giovedì 10-19 Lunedì chiuso.

MUSEO D'ARTE CONTEMPORANEA - CASTELLO DI RIVOLI (p. Mafalda di Savoia, tel. 011 956.1547; 953.4397). Mostre: «Giulio Paolini» fino al 25/7; «Andreas Gursky» fino al 12/9; «Alessandra Tesi» fino al 12/9. Or.: da mart. a ven. 10-17; sab. e dom. ore 10-19; pr zo giov. del mese dalle 10 alle 22; chiuso al

(c.so Unità d'Italia 40, 011.677.666) Mostra: «Torino all'alba della Fiat». Fino al 18/7. Tutti i giorni 10-18,30. Lun. chiuso.

MUSEO DI ANTICHITÀ (via XX Settembre 68/c, telefono 011.521.22.51) Orario martedì-sabato 9-19; domenica e festivi 14-19; lunedì chiuso. Domenica ore 16 guidata da un archeologo.

MUSEO EGIZIO (via Accademia delle Scienze 6, telefono 011.561.7776). Orario: da martedì a venerdì 8-21; sabato 9-24; domenica e festivi 9-20 Lunedì chiuso Informazioni 011 563.79.12 - 561.83.91.

MUSEO NAZIONALE DEL RISORGIMENTO (p. Carignano, tel 011 562.1147). Tutti i giorni dalle 9 alle 18,30 Domenica dalle 9 alle 12,30.

MUSEO DELLA MONTAGNA (via Giardino 39 - via Monte Cappuccini, tel. 011.66.04.104). Video: «Mercantour entre chien et loup». Fino al 4/7. Mostra: «India - Montagne di film» appunti di cinema popolare. Fino al 29/8. Or.: sab., dom., lun. 9-12,30; 14,45-19,15; da martedì a venerdì 8,30-19,15.

MUSEO DELLA SINDONE (via San Domenico 28, telefono 011.436.58.32). Orario: dalle ore 9 alle ore 12 e dalle ore 15 alle 19 tutti i giorni tranne martedì.

MUSEO NAZIONALE DELL'AUTOMOBILE (corso Galileo Ferraris angolo via Carnaia, telefono 011.560.34.061 - 562.92.23). Or.: tutti i giorni 10-19,30. Mostra: «Viaggio nel Tempo. Eroi e condottieri della Storia». fino al 30/8. Pren. visite guidate telefonare (dal lun. al ven.) 011.664.432.

MUSEO NUMISMATICA - ETNOGRAFIA ARTI ORIENTALI (Bricherasio 8, 011.561.557). Tutti

NATURALI (via Giolitti 36, telefono 011.432.30.60). Mostre: «Al lupo: Gli commenza possibile - e -». Fino all'11/10. Or.: da lun a sab 15,30-19; dom. 10-13; 15,30-19 Chiuso mart.

MUSEO PIETRO MICCA (via Guicciardini 7, telefono 011 545 317). Tutti i giorni dalle 9 alle 19

MUSEI STORIA NATURALE DON BOSCO (viale Thovez 37, telefono 011.660.1066). Domenica dalle ore 14,30 alle ore 18,30. Feriali: scuole o gruppi su prenotazioni Visite guidate (15-16,30) alle le sezioni

PALAZZINA DI CACCIA - MUSEO (Stupinigi, 011.358.1220). Chiusa per restauri

PALAZZO BAROLO (via delle Orfane 7, telefono 011.436.03.11); Orario: da lunedì a mercoledì 10-12; 15-17; venerdì 10-12.

PALAZZO BRICHERASIO (via Lagrange 20, telefono 011.517.1660). Mostra in allestimento.

REALE (p.zza 011.436.1455). Da mart. a dom. 9-19. Lun.

PINACOTECA ALBERTINA BELLE ARTI (via Accad. Albertina 6, tel. 011.817.78.62), da martedì a domenica 9-13; 15-19. Lunedì chiuso.

PINACOTECA DELLE ARTI (Viale Crivelli 11, Valentino, telefono 011.669.25.45). Orario: tutti i giorni 9,30-19. Informazioni 11.

TEATRI

CARIGNANO. Stagione d'Opera Dal 13 al 25/7 **Die lustige witwe (La vedova allegra)**, operetta di Franz Lehar, Peter Maag direttore. Regia di Jorge Lavelli. Orchestra e coro del Teatro Regio. Allestimento Opera Nationale de Paris In vendita alla biglietteria (ore 10,30-18). Tel 011 6815 241/242.

PICCOLA REGIA G. PUCCINI. Ore 21, per il Regio Maratona al Piccolo: Concerto degli Strumentisti dell'Orchestra del Teatro Regio Quartetto d'archi e L. S. Vagnarelli e M. Pelidori violini, R. Bracci viola, R. Matacena cello. Musiche di Mozart, Brahms. Ingresso libero. 011 6815 248/210

ANNA TEATRO. Galo Cesare 67, 011 850 570 NON PERVENUTO

ALFA TEATRO. Via Casalborgone 16/1 Aperti abbonamento stagione **Poker Alfa 1999-2000** e per la stagione bimb. **Giorni di festa**. Serata di gala presentazione stagione, Pb e 30 settembre 1999 ingr. gratuito su pren. Per inf. tel. 011 819 35.29

ALFIERI. Piazza Solferino 2, 562.36.00 **Il Re nell'ascensore '98/2000** Rinnovo abbonamenti e nuovi abbonamenti Grande, Giovane, Rosso e Blu Informazioni e biglietteria tutti i giorni orario continuato 9-19

ANGELO. Via Chiesa Salute 77/B Tel. 011 210 985 NON PERVENUTO

ANGLO. Via Chiomonte 3 «Sorbetti d'Arabo» Oggi ore 21,30 Pantalin de Venezia presenta **La moglie muta** spettacolo di Commedia dell'Arte Biglietti L. 10.000/7000. Inf. pren Tel 011 331 764 Il pifferaio Magico. Oggi ore 18 al Parco Regionale Teatro d'Artificio in **Il mio letto è una nave** Tel 011 489 676

ARDITI CENTRO GIOVANNI ARDIZZI - LINGOTTO. Via Nizza 280 NON PERVENUTO

ARISTON BAL. (P.za Repubblica) NON PERVENUTO

CARIGNANO. Piazza Carignano 6 Teatro Stabile Torino la Biglietteria riapre per informazioni il 2 settembre 1999 Biglietteria TST via Roma 19 telefono 011/517 6246

COLOSSEO. Via M. Cristina 71 669 80 34 Campagna stagione 1999/2000 **Accademia**, 7 spettacoli a scelta. **Mille cabaret** spettacoli a scelta: **Area + Mille**, 12 spettacoli a scelta Orario da lunedì a sabato 10/13-15/19 Per inf. 011 669 8034

CONCORDIA. C.so Moncalieri 241, telefono 011 54.47 Stagione lirica - La Grande Prosa - Il Gassman L. Modugno Il Giappone D. Capogna, F. Valli D. Barberis, M. Gaffuri M. Placido, C. Simoni, G. Albertazzi Il Zanetti, I. Russinova M. Bartoli, D. A. Innocenti, P. Rivi Abbonamenti e Orario biglietteria 9/13-16/22. fest 15/22.

CRISOGONO TEATRO. Via S. Teresa 5, telefono e fax 011 530 238. E' in allestimento la stagione teatrale Per informazioni telefonare presso il teatro

CROCEVIA TORINO «IL VERRI». NON PERVENUTO

JUVARRA. Via Juvarra 15, telefono 532 067 Multiteatro Juvarra in collaborazione con la Circoscrizione VII presenta domani ore 21 in largo Saluzzo **Claudio Lolli in concerto.** Inf 011 540 675. Café Procope alla Terrazza sul Po in c so Moncalieri 19 intrattenimento musicale a cura del Café Procope apertura ore 20.30

PASOLINI. Piazza II Giulio II 817 9373 Chiusura estiva Riapertura a tre

Massimo d'Azeglio 17, 011 650 02 00 Vendemmia '99 - XXII Festival Internazionale Stasera ore 21.30 a Vignale (AL) Compagnia Michele Pogliani - Cyber Disco Night- musica originale Dennis Corografia Michele Pogliani

TEATRO ARMELLI. Via P. Sarpi 111 telefono 619 619 23 51 per informazioni stagione Il 1/437 6230 ore ufficio

TEATRO PICCOLO REGIO. V. Salerno 12 NON PERVENUTO

TEATRO DI TORINO. P. Massaua 9 Compagnia di Danza Teatro di Torino «Acqua in palcoscenico» - Festival Internazionale di Danza dal 4 luglio al 13 agosto con Strapar - De La Roche - Fumo - De Min - Pinnn - Monteverde - Petrillo - ore tel 011/473.01 99

CARIGNANO MASSAIA. Via C. Massaia 104 tel 011 257 881 Sono in allestimento la stagione teatrale 1999-2000 e gli spettacoli per le scuole

DUE GIARDINI. Via Brandizzo 65. Moncalieri 011 284 028 Oggi ore 21 spettacolo di fine anno del Centro Abaa **Le Mille e una sorpresa.** Per inf e prog Tel 011 488 320 - 0330 / 513 100.

GARIBALDI TEATRO. Via Garibaldi 4, Settimo Torinese APOSO. Informazioni tel 011 897.1745 - 897 0831

TEATRO. Via Lil Salis 8, Grugliasco. telefono 011 787 117

TEATRO MATTEOTTI. Via Matteotti 1, Moncalieri Dal 2 al 17/7 Theatrepolis - Festival Internazionale delle arti teatrali. Spettacoli a Moncalieri, Nichelino, Carignano. Orario ore 17,30 alle 0.30. Info. tel. 011

CARMAGNOLA FESTIVAL. PERVENUTO.

PICCOLO TEATRO NON PERVENUTO

FORZA
CONCESSIONARIA FERRARI E MASERATI PER PIEMONTE - LIGURIA E VALLE D'AOSTA

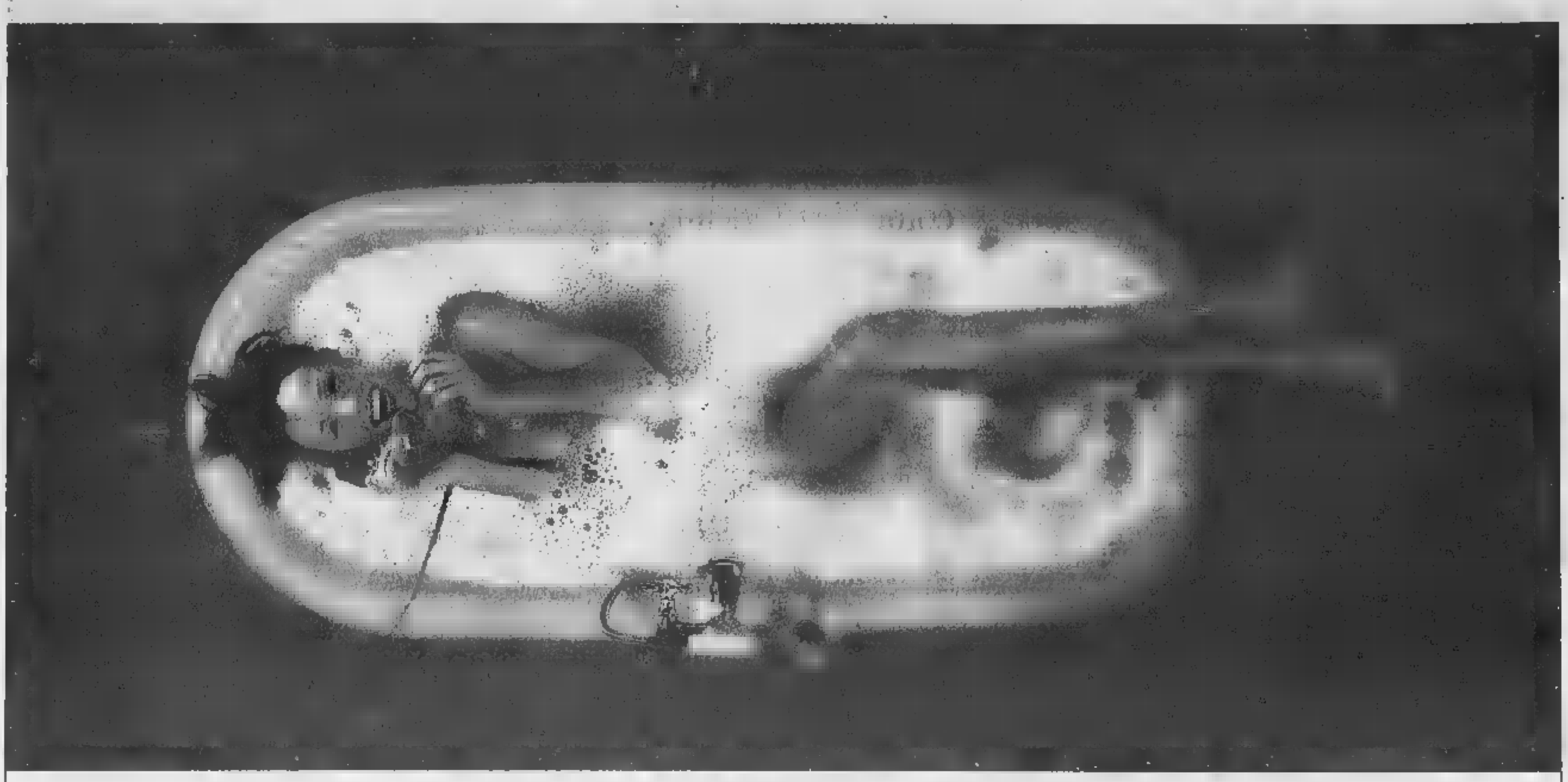

Ecco perché 2.000.000 di italiani si sono abbonati a Infostrada. E si sono innamorati del telefono.

1 **Abbonamento gratis** attivo entro 48 ore chiamando il 155, tutti i giorni dalle ▮ alle 23, o rivolgendosi alle Tabaccherie Ricevitorie del Lotto.

2 **Nessun canone. Nessun cambio di telefono.**

3 **Anche il 60% di risparmio** sulle chiamate regionali, nazionali, internazionali ▪ verso i cellulari.

4 **Fino al 70% di risparmio con le opzioni a scelta.** *InDue:* **95 lire** al min. ▪▪ un numero regionale ▪ scelta, **130 lire** al min. su un numero nazionale ▪ scelta, 24 ore su 24. *InDue Mobile:* **300 lire** al min. su un cellulare Omnitel a scelta, 24 ore su 24. *InOltre:* **15%** di sconto aggiuntivo su un paese straniero a scelta, 24 ore su 24.

5 **Lo sconto più telefoni, più risparmi.** *InPiù:* **5.000 lire** di sconto dopo le prime 100.000 lire di telefonate verso rete fissa e per ogni 50.000 lire di telefonate successive.

6 **Internet ▬▬ canone.** Con l'abbonamento telefonico Infostrada, l'abbonamento a Internet è automatico. Il servizio si chiama *Internet 1055:* **75 lire** al min. dalle 8 alle 24, **50 lire** al min. dalle 24 alle 8.

Ai prezzi delle telefonate vanno aggiunte 125 lire ▬ risposta. Tutti gli importi indicati sono IVA esclusa.

Abbonati subito anche tu. Chiama il 155.

INFOSTRADA

www.infostrada.it

Il professor Cortesini, primario del Policlinico Umberto I di Roma. Nella foto al centro, una camera operatoria: le liste d'attesa per i trapianti d'organo sono lunghissime

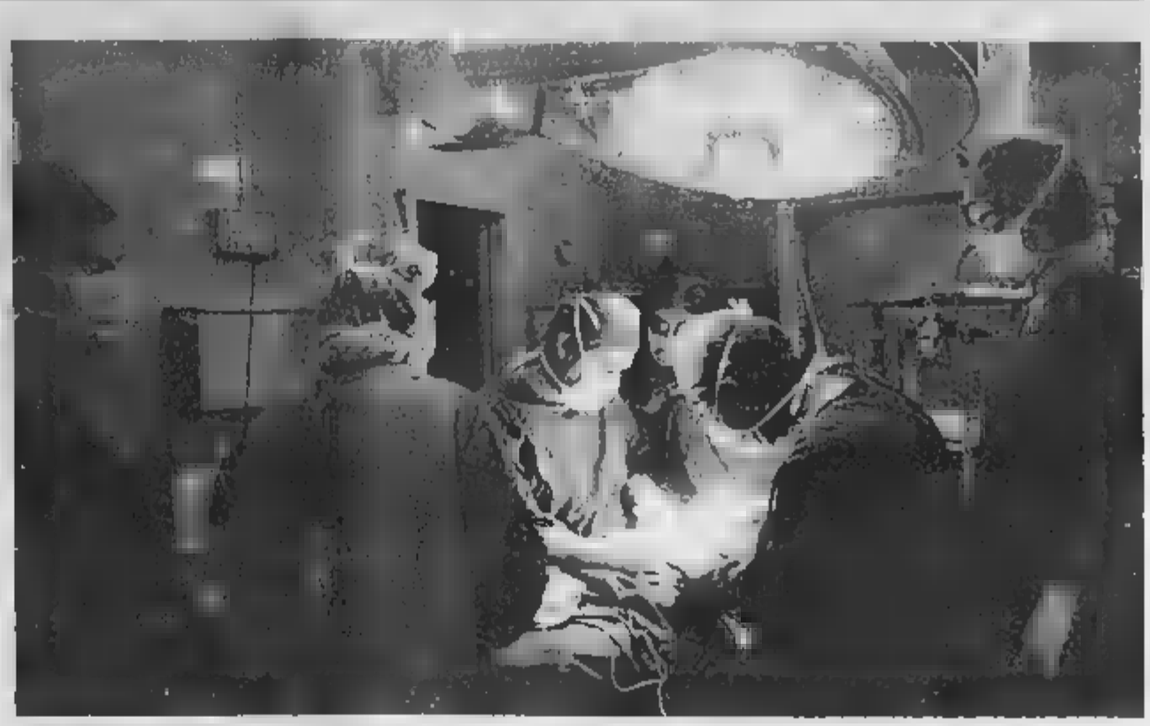

«Un'amica mi disse di andare in Messico a comprare l'organo per pochi milioni, ma non posso farlo: rispetto troppo la vita, sia quella dei più fortunati sia quella dei più poveri»

«Le nostre vite congelate per un rene»

Attese infinite, con l'illusione di andare all'estero

Pierangelo Sapegno

«Il più disperato di noi forse è quello che non ne viene mai fuori. Gli ospedali molte volte sono posti di ricatti. Subisci le piccole violenze di tutti i giorni e vivi a tu per tu con la morte, attaccato a una macchina con cui si crea un rapporto di odio e amore. Non so se è più brutto abituarcisi. Però io dopo 10 anni ne sono venuto fuori. Ho fatto il trapianto. Adesso ho 3 figli. Sente che rumore fanno? Io dico che sono i figli della dialisi». Pio Bove, Tribunale del malato. Roma.

Il dolore è un incrocio senza precedenze. Mario Morea, primario delle Molinette a Torino, raccontò una volta di un signore che gli scrisse di voler vendere il rene, un occhio, tutto quello che poteva per salvare l'azienda. Morea disse: «Quella proposta mi ha sconvolto. Ho distrutto la lettera. Patrizio Vitiello, invece, insegnante, 38 anni, da Anzio, è in dialisi da 12 anni e aspetta un rene disponibile: «Ne parlai con una mia amica, tanto tempo fa. Lei mi fermò. Ma perché ti piangi addosso? Che aspetti? Vai in Messico, 10 mila dollari e te lo compri. Le risposi neanche. Come facevo a spiegarle che non ce la faccio? Non per i soldi, quelli non c'entrano. Non io non condanno nemmeno chi lo fa, perché so quanto soffre. Ma è una questione di testa. Io rispetto la vita, quella dei più fortunati e quella dei più poveri. Rispetto anche la mia, che vale così poco, che è così difficile».

Vitiello voleva fare il prete. S'è accontentato. Fa l'insegnante di religione nelle superiori. Non poté aspirare nemmeno al diaconato permanente, perché il diritto canonico dice che «per gravi motivi di salute non si può accedere». Patrizio è malato da quando aveva nove anni. A 12 partì per l'America, con una colletta di paese: gli trapiantarono un rene nuovo e visse bene per 14 anni e mezzo. Poi ricominciò da capo, la lunga attesa e la vita di dialisi. Non c'era più un paese disposto a salvarlo. E gli uomini non stringono il cuore come i bambini. E' in lista da allora, da quando aveva 25 anni e 12 ne son passati, al Sant'Eugenio di Roma e al San Raffaele di Milano. Non lo chiamano mai. La sua esistenza s'è fermata a questo incrocio. Se gli chiedi cosa vuol dire, lui risponde: «Veder la vita alla finestra». Il brutto, però, è che devi fare anche la tua, non solo guardare quella degli altri. A infilarsi negli ospedali, fra i lunghi corridoi con le pareti bianche e le stanze della dialisi, a parlare con quelli che si puliscono il sangue un giorno sì e un giorno no, è facile scoprire che nello scandalo dei reni venduti, ci sono altri scandali accettati da tutti e altri disperati da dimenticare. Patrizio Vitiello racconta semplicemente la disperazione e lo scandalo di quelli come lui, che proprio oggi compie 12 anni di attesa per un trapianto «Io vado tre volte alla settimana al centro dialisi dell'ospedale di Anzio. Ogni volta sto 4 ore sul lettino, con due aghi infilati nel braccio. Vengo di mattina o di pomeriggio. Io lavoro, sono un insegnante e mi ritengo ancora fortunato perché riesco a ritagliarmi l'orario. Non si possono prendere giorni di malattia. C'è la legge 104 che ti permette solo 3 giorni al mese. Io ne faccio tre alla settimana. Fare la dialisi è dura. La prima ora riesco a parlare tranquillamente, poi arriva un calo di pressione, malesseri generali, debolezza e uno non ce la fa più. Una tortura che non finisce quando finisce la dialisi: a volte basta il giorno dopo per riprendere un po' di forze. E la mattina dopo, non è che uno sta ancora bene. In dialisi non si possono bere liquidi, perché non si urina. Non si può mangiare frutta, verdura. L'estate è il periodo più brutto. Se uno vuole fare una vacanza, può solo una settimana e deve contattare i centri vicini ai luoghi delle vacanze almeno 3 mesi prima: molti ti rispondono che non possono prendere pazienti estivi. Ti metti in coda per un trapianto, i tuoi dati finiscono in un computer e aspetti che salti fuori un rene compatibile con il tuo. Io aspetto da 12 anni. Ci sono dei giorni che mi dico, mamma mia, non ce la faccio più». In questi 12 anni, Patrizio Vitiello ha visto passare la sua giovinezza, ha dovuto accettare un lavoro compatibile con il suo rene, non ha potuto avere una moglie, non ha potuto fare figli. Dice che la sua vita si è bloccata in quella coda, aspettando un trapianto.

«Aspetto da 12 anni ci sono dei giorni in cui mi dico che la faccio più Fare la dialisi è una tortura che dura quattro La prima riesco a parlare, poi arriva un calo di pressione e sono a pezzi»

Nell'incrocio del dolore, c'è anche Albertina Federici, che ha 44 anni, di Roma, un marito e nessun figlio, un lavoro che non ha più al ministero delle Poste, un'altra fila per adottare. E' entrata in dialisi nel '90. Si è messa subito in lista, e, siccome all'epoca si poteva fare, si è messa in lista anche in Francia, a Lione. Oggi, non si accettano più, è cambiata la legge, ci sono sempre meno reni disponibili. Pure Vitiello è andato a Lione e a Parigi: l'hanno rimandato via. Federici è in attesa a Roma, al Sant'Eugenio, a Novara, a Bologna e a Lione. Invano. Si sta preparando la richieste anche per Pisa. C'è una legge dello Stato che dice che chi è in lista da 180 giorni può fare domanda anche per l'estero, dopo aver ottenuto l'autorizzazione. Albertina Federici racconta di essersi rivolta alla sua Usl, «che chiese il permesso al centro del professor Cortesini. Lui rispose che non concedeva l'autorizzazione perché loro sono in grado di soddisfare tutti i bisogni trapiantologici». Il professor Cortesini è il medico finito nell'indagine sullo scandalo dei reni venduti. Federica fa la dialisi 4 volte alla settimana: tre di 4 ore e l'ultima di 2, nella clinica Aurelia Hospital. Una stanza piccola, 4 brande, stesa sul suo lettino. Due aghi infilati nel braccio, uno per l'uscita del sangue da passare in filtro che lo depura, l'altro per farlo rientrare nelle sue vene. Una macchina al fianco, una scatola alta. Una volta le offrirono un trapianto in India. Una amica l'ha fatto. Era 8 anni fa. Ha speso dai 15 ai 20 milioni. E' tornata, ha avuto dei problemi, è stata ricoverata in ospedale: forse qualche infezione. Non l'ha più rivista. Forse, lei avrà ricominciato a vivere; «Quando sono entrata in dialisi, mi sembrava che finisse la mia vita. Poi mi sono abituata». Sono passati 9 anni, e non l'hanno mai chiamata. Ha fatto domanda in America. Le hanno dato tempo d'attesa un anno. Costa 114mila dollari, 220 milioni di lire, senza complicazioni. Se uno deve stare ricoverato qualche giorno in più, paga altri due milioni e mezzo al giorno. Nell'incrocio del dolore anche la disperazione ha un prezzo.

«Il giorno che sono tornato a casa, non so dire come mi sentivo. Il rene me l'hanno trapiantato a Bruxelles. Avevo aspettato dieci anni. Era come un buco nero in mezzo alla mia vita. Ho detto: c'è qualcosa da mangiare?». Pio Bove, Tribunale del malato.Roma.

«Ma i pm facciano presto»

Bindi: così non cresce il clima di incertezza

ROMA

Non ci sono indagini del ministero sulla vicenda dei trapianti sulla quale sta indagando la magistratura di Torino anche perché non rientra nei suoi compiti. Eventualmente ci saranno delle ispezioni». Lo ha detto il ministro della Sanità Rosy Bindi a margine della presentazione del libro «La salute in Italia, rapporto 1999» al Policlinico Umberto I di Roma.

«Attendiamo la conclusione dell'inchiesta della magistratura - ha precisato Bindi - e ci aspettiamo che faccia presto, anche perché vorremmo che fosse alimentato un clima di incertezza e sfiducia verso la rete dei trapianti che nel nostro Paese ha livelli di eccellenza e alla quale vogliamo dare piena attuazione e grande impulso con l'applicazione della nuova legge».

Sull'argomento è intervenuto anche il presidente del Comitato Nazionale di Bioetica Giovanni Berlinguer: «Non mi pronuncio su un procedimento in corso - ha detto - tuttavia appare altamente probabile che ci siano stati organi acquisiti a pagamento. Un fatto molto grave che interviene nella fase di applicazione della legge sui trapianti gettando un'ombra che deve essere rapidamente fugata per evitare che si scoraggi un consenso esplicito che mi auguro diffuso alla donazione. Il Cnb e la convenzione europea si sono pronunciati da tempo contro qualunque tipo di pagamento di organi e tessuti».

«Non possono escludere nulla sono sono indagine in corso», ha detto Riccardo Fatarella, direttore generale del Policlinico.

Il ministro della Sanità Rosy Bindi

Certo, sarei stupito se si accertasse che questo supposto traffico avesse coinvolto dipendenti o l'équipe del professor Cortesini. Viceversa non posso escludere che privati si siano messi d'accordo alle spalle dei medici e a nostra insaputa e poi siano venuti al Policlinico per farsi trapiantare, facendo accordi poco trasparenti. Tutti i trapianti effettuati qui - ha precisato Fatarella - sono stati autorizzati, come per legge, dal magistrato». Fatarella ha aggiunto che il professor Cortesini continua a sostenere ciò che già ha detto e cioè «l'assoluta estraneità dell'équipe su questo traffico».

Esplode una stella due milioni di anni fa «supernova»

Piero Bianucci

Dieci miliardi di anni fa una stella giovane e massiccia esplose in una remotissima galassia. Un lampo di luce abbagliante come un milione di miliardi di soli. Ma all'epoca il Sole non c'era ancora, sarebbe nato cinque miliardi di anni dopo. Da allora quella luce non ha fatto che viaggiare, dalla periferia dell'universo fino a noi. Il telescopio spaziale «Hubble» ne ha raccolto l'estremo chiarore, un puntino insignificante in una immagine gremita di galassie. Due astrofisici fiorentini, Filippo Mannucci e Andrea Ferrara, se ne sono accorti. Ora gli astronomi hanno una supernova in più per stimare le dimensioni, l'età e la velocità di espansione dell'universo.

Le supernove, in sé, non sono un fenomeno raro. Tutte le stelle massicce finiscono così la loro esistenza, con un gigantesco spettacolo pirotecnico. Nella nostra Via Lattea si osserva in media una supernova ogni quattrocento anni, in galassie molto vicine una ogni decennio, in galassie a media distanza una al mese. Ma in galassie così lontane, dieci miliardi di anni luce, l'osservazione diventa rara. Non perché manchino le supernove: perché sono troppo deboli per farsi notare.

La scoperta compiuta dai due ricercatori italiani è tanto più preziosa in quanto l'anno scorso un gruppo di astrofisici americani ha scoperto che l'universo non solo si espande sotto l'effetto del Big Bang, il grande scoppio primordiale databile a 12-15 miliardi di anni fa, ma il moto di espansione sta tuttora accelerando.

L'interpretazione di questa inattesa accelerazione è complicata. Quella più probabile, tutta propria anche dal premio Nobel Carlo Rubbia, è che la massa dell'universo è troppo piccola per frenare l'espansione, per cui la massa connessa all'energia del vuoto prende il sopravvento. E' come se l'universo sentisse l'attrazione del vuoto e, vertiginosamente, vi precipitasse. Einstein aveva immaginato qualcosa di simile, ma ritrattò poi la sua intuizione: gli sembrata troppo ardita.

I dati dell'accelerazione cosmica però hanno bisogno di altre conferme e di misure più precise. Una supernova osservata così lontano, in un universo ancora quasi neonato, fornisce informazioni molto utili perché può essere usata come un punto di riferimento, una pietra miliare, sia nello spazio sia nel tempo. Altre notizie ricavabili da queste supernova riguardano il modo con cui le stelle e le galassie si sono formate subito dopo il Big Bang.

Passando a cose più vicine a casa nostra, da ieri gli astronomi dispongono di un nuovo strumento per scoprire quegli asteroidi che sfiorano pericolosamente la Terra: è il telescopio Oschin da 1,2 metri dell'Osservatorio di Monte Palomar (California). Sono noti 500 asteroidi di questo tipo, ma si stima che ce ne siano circa 2000. Il censimento completo è importante per la sicurezza stessa dell'umanità.

Frutto di un esperimento genetico fallito, sono estremamente aggressive . Gli scienziati ammettono: "Siamo senza difese"

L'invasione delle api assassine

Allarme negli Usa, hanno già ucciso 1500 persone

Daniela Daniele

Mancavano solo le api assassine nella metropoli degli eccessi, dove tutto è da record, terremoti, inondazioni, incendi, inquinamento. Ma ora è ufficiale. «Los Angeles è stata colonizzata», ha dichiarato Cato Fikadal, commissario della contea. La prateria urbana si è spalancata ai minimostri capaci di uccidere in 45 secondi. I loro pungiglioni potranno affondare in 9 milioni di umani. E' proprio vero che Los Angeles può diventare un Eden per chiunque sappia trovare l'opportunità giusta.

Fikadal sa che finirà male a San Diego, anzi peggio, visto che L.A. è nove volte più popolosa. Là l'invasione è all'apice. Al Comune arrivano 50 chiamate al giorno. Gente terrorizzata dagli sciami e condizionata dai programmi tv, tra l'allarmato e il sensazionale. Vedono api dovunque, in una paranoia di massa. E sono al panico quando scoprono che si sono infilate nei caminetti e non vogliono andarsene dal salotto. Ma i centralinisti sono di scarso aiuto. In genere dicono «Chiami una ditta di disinfestazione». A volte mandano l'ambulanza, ma se si è aggrediti le speranze di sopravvivere sono minime.

Finora le api killer hanno ucciso 1500 volte, dagli Usa al Brasile, e continuano la loro danza mortifera. Una delle ultime vittime è stata Mary Williams di Phoenix, Arizona. Era andata in garage e non immaginava che lì si fosse installato un nido. Ha urlato, si è dimenata, mentre occhi, naso, bocca e orecchie venivano istantaneamente trafitti da attaccanti eccitati dai feromoni. Prima che i vicini riuscissero a fare qualcosa era a terra. Morta e sfigurata. «Sarà passata appena una quarantina di secondi», ha raccontato un'amica, raggelata. L'autopsia ha rivelato che Mary era stata trafitta da 8 mila pungiglioni.

Il senso di impotenza che si prova di fronte a un sommovimento della faglia di Sant'Andrea il 15 agosto che l'opinione pubblica - e gli scienziati - provano di fronte ai killer ronzanti. Il disastro ebbe inizio 40 anni fa e prosegue da allora, ingigantendosi a ogni stagione. La natura si ribellò un giorno del 1956, quando nel laboratorio di Rio Claro, nello Stato brasiliano di San Paolo, un genetista provò a incrociare le tranquille api europee con la feroce Apis mellifera scutellata di origine africana. L'ibrido programmato per produrre più miele non riuscì, ma ne riuscì un altro, imprevisto. Venti regine fuggirono e si accoppiarono. Fu un trionfo. La loro discendenza era forte, aggressiva, non addomesticabile, capace di accumulare impensabili quantità di miele. Ogni generazione si spinse un po' oltre, animata da un irrefrenabile spirito di colonizzazione. Brasile, Messico, Usa. Entro cinque anni approderanno in Canada.

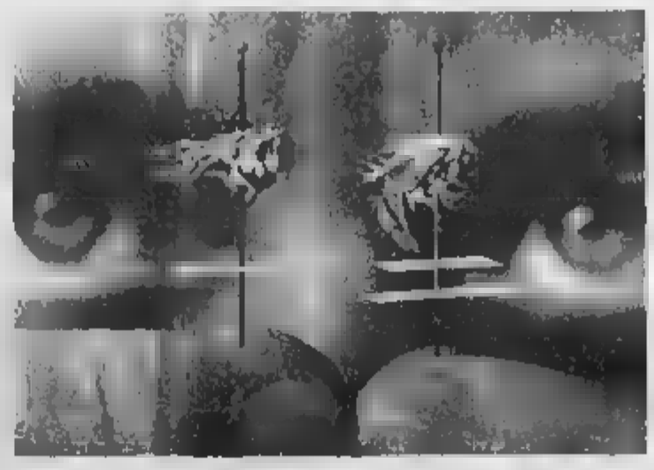

Le api assassine hanno risalito l'America, dal Brasile agli Stati Uniti

Gli americani pensavano di fermarle con una «barriera biologica», dal Pacifico al Golfo del Messico. Inutile. Oggi, alla 40ª generazione, le super-api sono miliardi: in Arizona, New Mexico, Nevada e California sono in crescita esponenziale. Anche in Texas. Ma una cittadina ha trasformato la catastrofe in business. Hidalgo è primo punto degli Usa a essere invaso) si è autonominata «Capitale mondiale delle api assassine»: i turisti arrivano, provano un brivido e ripartono entusiasti.

Dramma a Firenze: espiantati gli organi del ragazzo

Muore a quindici anni mentre gioca a pallone

Un quindicenne di Sesto Fiorentino, A.V., è morto ieri per arresto cardiocircolatorio mentre, con alcuni amici, stava giocando a calcio in un campetto di periferia. Il ragazzo è stato visto accasciarsi dai suoi compagni, che in un primissimo momento hanno pensato a uno scherzo. Poi, visto che stava sbiancando in volto e non riprendeva conoscenza, i suoi compagni di gioco hanno cercato di soccorrerlo ed uno di loro ha avvisato i propri genitori che hanno provveduto a richiedere l'intervento di un'ambulanza.

I sanitari, giunti dopo pochi minuti, hanno tentato inutilmente di rianimarlo, mettendosi in contatto anche con la madre del ragazzo per sapere se già in passato avesse avuto simili malori. Inutile infine la corsa verso l'ospedale pediatrico Meyer, dove il ragazzo è giunto cadavere.

Il quindicenne, che era iscritto all'Istituto tecnico agrario, era giunto al campetto, improvvisato su un prato tra i palazzi, ieri mattina, com'era abituato a fare ogni giorno dalla fine della scuola, per giocare con gli amici un gioco ad eliminazione.

Improvvisa la tragedia. Quando è stato il suo turno di lasciare il campo il quindicenne si è dapprima seduto a terra cominciando a lamentarsi e poi si è accasciato di colpo, perdendo conoscenza. Nello stesso pomeriggio di ieri sono state espiantate le cornee e le valvole mitraliche dall'adolescente. I suoi genitori hanno dato subito il loro assenso alla donazione. Tra le ipotesi sulle cause della morte anche quella di un aneurisma: è stato infatti confermato che il ragazzo era stato sottoposto molto tempo fa a dei controlli di medicina sportiva che avevano dato esito negativo. Proprio in quella circostanza era stato appurato che il cuore del giovane non aveva alcuna anomalia. (Ansa)

Summer Card
Questa estate puntate su Omnitel
per
di
le Carte Ricaricabili
minuto di
omnitel

Esce di scena a Wimbledon dove divenne grande nel 1985

BECKER l'addio al tennis nel giardino di casa

Boris Becker vuole allenare i ragazzini per costruire campioni per il futuro

Carlo Coscia
inviato a LONDRA

Pat Rafter, che è di animo gentile, con molto tatto l'ha preceduto nello spogliatoio lasciandolo solo sulla scena. Boris Becker è appoggiato la borsa sull'erba, nel suo giardino di casa, e ha levato le braccia al cielo salutando la folla che l'applaudiva, tutta in piedi, compresa la Duchessa di Kent che agitava la manina e le guance arrossate dalla commozione, come 14 anni fa, quando nell'85 un tedesco sconosciuto e rosso di capelli levò in alto la coppa diventando, a 17 anni e 227 giorni, il più giovane vincitore a Wimbledon. Così Boris Becker, sul centrale sotto un cielo di piombo, ha detto addio ai sacri prati e al tennis: il mondo della racchetta perde un grande campione, un personaggio capace di tradurre in pensiero e in vita le sue magiche imprese sportive.

«E' stato un bel modo di dire addio» ha detto Boris con un po' rotta dall'emozione. Cercavo di spiegare, raccontare, tradurre le parole sensazioni e sentimenti, ma dietro ai suoi occhi chiari scorrevano rapidi e inarrestabili immagini e ricordi, una vita passata sui campi da tennis del mondo a regalare spettacolo e passione: «L'anno scorso avevo detto che al 2000 mi sarei ritirato, ora lo dico al 100%. In estate diventerò padre per la seconda volta, è tempo di pensare ad altro. Non ho incertezze o rimpianti. Son tornato a Wimbledon e sono arrivato negli ottavi, a giocare con Rafter: non credevo di riuscire a far tanto. Il futuro? Resterò nel tennis, allenerò i ragazzini per costruire i campioni del domani».

L'ultimo spettacolo, l'84ª partita di Boris sull'erba sacra di Wimbledon, non è stato per la verità troppo glorioso per il vecchio eroe, 31 anni compiuti a novembre e tre volta vincitore su sette finali su questi prati. C'è stato un tempo, neppur lontano, che il gigante tedesco, detto Bum Bum per la potenza del servizio (peraltro accompagnata da magici tocchi da virtuoso della racchetta), non nascondeva il desiderio di potersi un giorno trasferire a Londra con Barbara, la moglie di colore, per sfuggire al razzismo strisciante che avvertiva talora in Germania, magari accanto al centrale che lui chiamava il suo giardino di casa. E gli inglesi hanno sempre ricambiato le sue gentili attenzioni facendo un tifo matto per lui, come ieri, per l'ultima volta, quando pure dall'altra parte della rete, bello e bravo, mulinava la sua racchetta Pat Rafter, uno dei più amati dai fedeli del tennis. «Io invece ho lasciato a casa il servizio» ha detto Boris spiegando così, non per colpa della condizione fisica, la sconfitta in 1h 46' e 3 set con l'australiano volante. In piedi, applaudendo, il popolo di Wimbledon ha salutato e ringraziato il suo eroe: una bella festa d'addio; magari, da qualche parte, sarà scesa pure una lacrima.

Del resto, per i Britanni, ieri è stata una giornata piena di emozioni. In campo, dopo due giorni di pioggia e di attesa, a mollo nella tensione e nell'ansia, sono scesi i due eroi di casa, Tim Henman e Greg Rusedski, sui quali venivano riposte le roventi speranze del Regno Unito di trionfare a Wimbledon 44 anni dopo il mitico Fred Perry. Tim, che al momento della sospensione per la pioggia, lunedì, era in vantaggio 2 set a 1 contro quello roccia di Jim Courier, è riuscito a portare a casa l'incontro dopo aver salvato tre match point sul 6-5 del quinto set. La gente, tutta avvolta in bandieroni dall'Unione Jack e dipinta come indiani alla guerra, sembrava pazza di gioia; un po' meno Big Jim che si lamentava con l'arbitro per una decisione dubbia, a suo svantaggio. La festa però non è stata completa perché Rusedski, però meno amato di Henman, ha abbassato la racchetta davanti a Philippoussis detto Scud, che non ha tradito la fama di piazzando 25 ace, che fanno in totale 105 a Wimbledon e 375 nella stagione.

Da ricordare la vittoria di Alexandra Stevenson, che nei quarti incontrerà Jelena Dokic: comunque vada, in semifinale per la prima volta a Wimbledon andrà una qualificata. Alexandra poi è stata presa d'assalto dai cacciatori di storie, alla ricerca del suo ignoto padre. Non commento, ha risposto per tre volte la 18enne americana, molto imbarazzata, specie quando un killer da tabloid ha fatto il nome di Julius Erving, il famoso Doctor J del basket.

Ottavi. Uomini: Sampras-Nestor 6-3, 6-4, 6-2; Philippoussis-Rusedski 2-6, 7-6, 6-3, 6-1; Pioline-Kucera 6-4, 5-7, 7-6, 4-6, 6-3; Martin-Ivanisevic 7-6, 6-3, 6-4; Rafter-Becker 6-3, 6-2, 6-3; Henman-Courier 4-6, 7-5, 7-5, 6-7, 9-7. Donne: Stevenson-Raymond 2-6, 7-6, 6-1; Tauziat-Van Roost 6-3, 3-6, 6-3; Lucic-Tanasugarn 7-5, 6-3; V. Williams-Kournikova 3-6, 6-3, 6-2; Graf-Clijsters 6-2, 6-2.

- Boris Becker, nato a Leimen (Germania) il 22 novembre 1967
- Altezza 190 centimetri per 85 kg
- Ha vinto in carriera 49 tornei, 6 dello Slam (3 Wimbledon, 2 Australian Open, 1 Us open)
- In totale ha guadagnato in premi 25 milioni di dollari (oltre 46 miliardi di lire)
- E' stato numero 1 per 12 settimane, ora è il numero 77
- Ha giocato in totale 927 partite nel circuito con 713 vittorie e 214 sconfitte

Rafter lo ha sconfitto, ma gli applausi del pubblico e della commossa Duchessa di Kent sono stati tutti per l'asso tedesco

Eurobasket: nei quarti c'è il pass per Sydney

Gli azzurri per i Giochi i russi anche per i soldi

Il citì Sergei Belov: non ci pagano ma con l'orgoglio possiamo battere tutti

Giorgio
inviato a

Per l'Italia agli Europei di Francia è arrivato il giorno della verità. Oggi (alle 14) gli azzurri affrontano la Russia nei quarti di finale, un match che mette in palio la possibilità di lottare per il podio continentale ma anche l'immediata qualificazione alle Olimpiadi di Sydney 2000, senza dover inseguire la finale per il 5° posto.

«Una partita di mortes, l'ha definita Sergei Belov - ci dei russi oltreché ex grande giocatore degli Anni 60 e 70 - e anche un duello che sfugge a qualsiasi pronostico. Agli Europei '97 in Spagna furono gli azzurri a prevalere in una stupenda semifinale condotta sempre punto a punto, ai Mondiali di Atene dell'anno scorso toccò invece ai russi imporsi largamente sull'Italia, che però di recente ha restituito lo sgarbo nel torneo dell'Acropoli, disputatosi nella capitale greca pochi giorni prima di questi Europei. «Purtroppo, oltre agli avversari, abbiamo un mare di problemi - infortuni, malattie, questioni familiari ed amenicchie», aggiunge con il solito vittimismo Belov, che però questa volta ha qualche ragione in più per lamentarsi. Lui stesso ha dovuto abbandonare a lungo la squadra durante la preparazione per motivi familiari, inoltre gli è venuto a mancare Mikhailov, il pivot più forte di cui disponeva, che ha deciso di farsi operare. Si sono poi bloccati di recente anche il play titolare Karassev, che però oggi dovrebbe rientrare, e soprattutto la guardia Babkov, costretto a fermarsi quattro volte in due anni per gravi problemi ai tendini d'Achille (difficile che giochi contro gli azzurri). Infine, mancherà sicuramente anche l'esperto Tikhonenko, che ha lasciato la Francia nei giorni scorsi per correre al capezzale del padre gravemente malato. La Russia ha comunque ottimi talenti come i giovani Ayley, Petrenko e Zakhar Pachoutin, che si sono ben inseriti nell'ossatura base rappresentata dal playmaker Karassev, dalla guardia mancina Koudelin, dalle ali Kissourin e Panov e dal lungo Nossov. E' una squadra che predilige tiro da tre, contropiede e schemi offensivi liberi, assolutamente imprevedibile e capace di vincere (ma anche di perdere) contro chiunque.

«...è l'aspetto tecnico quello che più preoccupa il ct Belov. «Non ci hanno versato i premi promessi dopo la medaglia d'argento ai Mondiali dell'anno scorso - sottolinea - e temo che non vedremo un soldo nemmeno per questi Europei. Sono almeno sei mesi che non incontro il nostro presidente» Valery Kuzine, così si chiama il numero uno della Federazione di Mosca, è anche l'unico finanziatore del basket russo che riflette la grave crisi economica di tutto il Paese. Recentemente, a complicare le cose, si è inoltre incrinato il rapporto con lo sponsor tecnico Reebok, abbigliamento sportivo, mettendo nei guai anche la Nazionale, come molte squadre di club. Delle tre formazioni schierate quest'anno in Eurolega, soltanto il Cska Mosca è riuscito a sopportare le spese, mentre il Saratov ha perso per strada i suoi due stranieri, che non poteva più pagare, e il Samara, per lo stesso motivo, ha concluso la stagione affidandosi ai giocatori juniores. «Ci hanno già detto che per questi Europei ci sarà un premio soltanto in caso di finale, ma anche per l'eventuale qualificazione alle Olimpiadi», precisa Belov.

Non così dovrebbe essere per gli azzurri, che dopo l'argento agli Europei '97 ricevettero un premio individuale di 60 milioni. Su questa spedizione francese non sono ancora state fatte delle cifre, ma si sa che la diaria di ogni giocatore è di 350 mila lire lorde e che i giorni complessivi per la preparazione e la partecipazione agli Europei sono costati 650 milioni «I soldi non sono tutto - conclude Belov - Vedrete che, anche fra tanti problemi, quando occorre sappiamo ritrovare l'orgoglio e lo spirito della grande Russia».

Meno equilibrati di Italia-Russia sembrano gli altri tre quarti di finale (tutti oggi), con pronostico favorevole alla Jugoslavia contro la Germania (ore 16,15), alla Francia sulla Turchia (18,30) e alla Lituania contro la Spagna (20,45).

Atletica: a Oslo, nel debutto della Golden League, brilla anche il Kipketer danese sugli 800

Un ragazzino mette alla frusta re Gebre

Sammy Kipketer, keniano 17enne, è 2° sui 5000 in meno di 13'

Giorgio Barberis
inviato a OSLO

Sua Maestà Haile Gebreselassie ci ha provato, come aveva promesso. E, in una serata nella quale le nuvole erano miracolosamente scomparse dal cielo ascoltando le preghiere di chi ama l'atletica, per 2 chilometri ha corso su ritmi inferiori a quelli dello scorso Mondiale di Helsinki, quando fu stabilito il record mondiale dei 5000 in 12'39"36. In quella prima parte di gara, le depre hanno infatti seguito alla perfezione il loro compito, anche se l'aiuto previsto si è esaurito troppo presto.

Così Gebre, ritrovandosi solo con 3 km ancora da percorrere, ha insistito per un po', ma è convinto che non era il caso di continuare e provarci è stato l'irrispettoso comportamento di un diciassettenne keniano, Sammy Kipketer, che praticamente sconosciuto fino a ieri ha osato quanto nessun altro: osato cambiato ritmo e si è riportato nella scia dell'etiope. Il quale, a questo punto, ha condotto per un po', poi ha chiesto il cambio e tirare. Cosa che gli è stata concessa, ma dopo un bel po'.

La coppia ha proceduto fino a un giro e mezzo dalla conclusione, poi Gebre ha effettuato l'allungo decisivo chiudendo in 12'53"92: «Stasera ho scoperto un nuovo rivale per il futuro», ha poi confessato, ammirato come tutti dalle qualità di questo nuovo Kipketer, capace di finire in meno di 13' (12'58"10).

Nella serata del Bislett, due altri atleti erano particolarmente attesi, quasi sotto esame: Marion Jones e Wilson Kipketer. Vittima di un infortunio al ginocchio il 12 giugno a Raleigh nel salto in lungo, la Lewis in gonnella si è ripresa a tempo di record ed ha gareggiato ai Trials tanto nei 200 (vincendoli) quando nel lungo (dove è stata battuta dalla Burrell), guadagnandosi così il posto per i Mondiali dove correrà anche i 100, come ha fatto del titolo, e le staffette. Ma, per sua stessa ammissione, il ginocchio le dà qualche problema. Vedendola in pista si è capito anche il perché: la sua azione è ben più muscolare di quella del passato, le spinte più un vellutato accarezzare della pista ma poderose zampate che, in assoluto, rendono meno aggraziata la corsa.

Marion ha vinto, come da copione, il suo 100 in 10"70 (22"22) è discreto visto le fatiche delle gare di Eugene, conclusesi domenica, cui è seguito il trasferimento in Europa. Ma, in assoluto, questa Jones è ben lontana da quella che eravamo abituati ad ammirare e c'è da chiedersi se sia soltanto un fatto contingente.

Qualitativamente sono state ben differenti le sensazioni offerte dal più famoso dei Kipketer negli 800. Il danese, di nascita keniana, nella passata stagione ha vissuto momenti difficilissimi, conseguenti alla malaria che lo aveva colpito nell'inverno, al punto da fallire l'appuntamento-clou, ossia gli Europei di Budapest. Quest'inverno Wilson ha scelto di allenarsi duro, nessuna concessione alle gare, ma soltanto la ricerca delle passate sensazioni. Ed il risultato, almeno stando a questa sua prima uscita, è senz'altro più che accettabile.

A differenza del passato, quando Kipketer si catapultava avanti al gruppo per fare selezione, si è ripresentato più calcolatore. Il campo degli avversari era qualitativamente elevatissimo, in pratica il meglio che possa esprimere di questi tempi il doppio giro di pista. E il danese, anziché gettarsi in avanti, se ne è stato buono fino ai 150, per poi piazzare uno spunto irresistibile, contro il quale nulla ha potuto neppure il sudafricano Botha che nei finali è uno che non scherza. Per Kipketer 1'43"11, miglior tempo mondiale dall'anno. Nella sua scia, primati personali per Bothà (1'43"91), Kimwetich (1'43"98) e Bucher (1'44"27).

Jones e Kipketer hanno quindi posto la prima pietra per la scalata al miliardario jackpot della Golden League. E con loro gli altri dieci vincitori che, a partire dal Golden Gala romano dovranno cercare di confermarsi, sono Obadele Thompson (20"38 sui 200, Boldon primo sul traguardo ma squalificato per invasione di corsia), Allen Johnson (110 hs in 13"14), Bernard Barmasai (3000 siepi in 8'06"15), Tim Lobinger (6,00 nell'asta); Erick Walder (8,50 nel lungo); Raymond Hecht (88,27 con il giavellotto) e tra le donne Masterkova (1'58"16 negli 800); Szabo (4'16 in 8'27"21); Hagnuliya (400 hs in 53"48) e Dinescu-Ilaga (1,96 nell'alto).

L'etiope (foto) ha vinto ieri a Oslo la tappa della Golden League con 12'53"92. Alle sue spalle si è messo in luce lo sconosciuto keniano Sammy Kipketer, che a 17 anni ha siglato un sorprendente 12'58"10

Rinvenuti farmaci ospedalieri «clandestini» nelle case di alcuni atleti che potrebbero finire tra gli indagati

I ciclisti perquisiti rischiano l'accusa di ricettazione

E il patron del Tour non esclude nuovi provvedimenti contro i team italiani

Sabato parte il Tour de France, ma nel mondo del ciclismo le attenzioni restano concentrate sul doping e sugli scandali a esso collegati. Per ora è solo un'ipotesi, ma alcuni ciclisti perquisiti martedì dai carabinieri del Nas di Bologna, Brescia e Firenze nell'ambito delle inchieste sul doping delle Procure di Ferrara e Brescia rischiano di finire sul registro degli indagati per ricettazione, reato che prevede una pena dai 2 agli 8 anni di reclusione. Il rischio pende sul capo di quei corridori a cui i militari mandati dai pm Soprani e Bonfigli hanno trovato in casa farmaci di provenienza ospedaliera. Farmaci che probabilmente sono usciti dagli ospedali grazie a canali «clandestini».

Gli inquirenti stanno valutando la situazione ma spiegano che dal punto di vista giuridico lo status di indagato per ricettazione relativo a chi possiede farmaci ospedalieri senza autorizzazioni particolari ha fondamento. Così, se l'ipotesi si concretizzasse, per la prima volta, un atleta di primo piano potrebbe finire indagato per doping in Italia. E le oltre 30 perquisizioni fatte martedì hanno dato esito positivo: solo nel 10% dei casi i carabinieri sono andati via senza niente. A fine giornata gli inquirenti si sono trovati davanti a una montagna di farmaci, un flacone di sangue, Epo già pronta in siringa nel refrigeratore per essere usata, anabolizzati, testosterone, diuretici e caffeina. Tutti prodotti considerati doping. Le perquisizioni hanno interessato anche il campione di ciclocross Pontoni, Bortolami, Simeoni e Codol.

Sul fronte-Tour, intanto, si registra l'attesa reazione di Jean-Marie Leblanc, direttore generale della società che organizza la corsa francese, al reintegro di Virenque imposto dall'Uci: «Oggi siamo sconfitti: ci viene impedito di portare a termine la nostra azione contro il doping. Noi non rinneghiamo nulla e non ci rassegniamo: ricorreremo alla giurisdizione competente e mostreremo tutta la determinazione a far rispettare i nostri principi nel corso del Tour 1999». «Che Verbruggen (presidente dell'Unione ciclistica internazionale, ndr) lo sappia - ha avvertito Leblanc -: questo è un colpo di mano con motivazioni infondate. Noi siamo, come qualcuno ha ipotizzato, a organizzare la corsa perché abbiamo un dovere nei confronti degli sportivi, dei tifosi e degli sponsor». E a proposito di sponsor, il Crédit Lyonnais, una delle prime banche francesi, da 18 anni principale partner del Tour, ne ha abbastanza della vicenda doping e, dopo la decisione dell'Uci di reintegrare Virenque, pensa molto seriamente a troncare la sua partnership con la corsa.

Leblanc ha comunque lasciato spazio per altri colpi di scena. Ieri, in conferenza-stampa, ha parlato di «fatti non ancora sufficientemente appurati e gravi» in merito alle ultimi sviluppi del doping in Italia. «Se i fatti fossero confermati e le accuse si aggravassero, quindi, Leblanc e la Società del Tour da lui diretta, potrebbero adottare misure contro squadre italiane. Per ora, ha precisato Leblanc, «quanto abbiamo appreso dalla stampa non è sufficiente per prenderci la responsabilità di escludere altre squadre dal Tour». «Da 15 giorni - ha aggiunto Leblanc - ci sono problemi alla Telekom, alla Festina e alla Lampre». A chi gli ha chiesto una previsione su quest'ultima squadra italiana, il patron ha risposto: «Se le notizie sulla Lampre saranno ufficiali, anche in questi pochi giorni daremo prova della determinazione in passato». Altre due notizie sul fronte doping: secondo uno studio pubblicato dal settimanale «Le Nouvel Observateur» i corridori del Tour hanno una probabilità di morire prematuramente per un danno vascolare 5 volte più alta dei loro coetanei che assistono semplicemente alla corsa; il giudice di Lilla che ha indagato sul caso-Festina ha chiuso dopo un anno la [r. cl.]

SPORT

AMERICA, STOP. La Bolivia blocca (0-0) il Paraguay, il Giappone fa tremare il Perù, vincitore 3-2: è partita la Coppa America. Stanotte Uruguay-Colombia e Argentina-Ecuador.

NO ALLA CUP. Il Manchester United ha rinunciato a disputare la FA Cup inglese per concentrarsi sul primo Mondiale per club, a gennaio in Brasile. Ferguson ha spiegato che «non c'era altra scelta per far sì che l'Inghilterra fosse presente sulla massima ribalta calcistica mondiale».

IL RAPID VIENNA. Dejan Savicevic è stato acquistato dal Rapid Vienna, per 3 miliardi dalla Stella Rossa Belgrado.

VERSO LA Sabato a Maiorca via alle Universiadi. Oggi assemblea della Federazione internazionale sport universitario chiamata ad eleggere il presidente: dovrebbero esserci sorprese per la relazione di Primo Nebiolo, leader dello sport universitario fin dal '61.

CADALORA APPIEDATO. Non è piaciuto al manager della MuZ, Biland, il comportamento di Cadalora in Olanda. Adducendo dolori a una costola, l'italiano non era sceso in pista per la 500. In un comunicato, ul «ferito» Cadalora viene dato il benservito a partire da domenica a Donington. Al suo posto il neozelandese Crafar.

BASKET, PESARO IN A1. E' ufficiale: la Victoria Pesaro torna in A1 grazie alla fusione con Gorizia. Non sono state iscritte campionato Mens Sana Siena e Pallacanestro Trieste. Inoltre ratificate le fusioni tra Fabriano e Pistoia e tra Sassari e Forlì: marchigiani e sardi in A2.

MANDORLINI. Parma, neopromossa in A1, ha un nuovo sponsor che la riporta ai tempi d'oro: Mazzicono. Il allenatore dei ducali è Molduccl.

CADALORA APPIEDATO. Non è piaciuto al manager della MuZ, Biland, il comportamento di Cadalora in Olanda. Adducendo dolori a una costola, l'italiano non era sceso in pista per la 500. In un comunicato, ul «ferito» Cadalora viene dato il benservito a partire da domenica a Donington. Al suo posto il neozelandese Crafar.

CICLISMO, GARA ROSA. La francese Clignet è la prima leader del Giro femminile. La Ravenna-Misano è stata vinta dalla Pregnolato, poi penalizzata di 20" per «scia prolungata da una vettura in gara».

Dopo la soppressione [redacted] l'accorpamento della sede di Rivarolo

Pronti entro settembre I locali che ospitano la sezione distaccata del tribunale di Torino Bocciata l'ipotesi di dipendere da Ivrea

Il palazzo del municipio di Chivasso che ospita anche i processi già in programma nella pretura di Rivarolo

I processi in municipio

Chivasso, non c'è posto in pretura

Diego Andrè

CHIV[redacted]

Processi nell'aula [redacted] Consiglio comunale. La sala consiliare di Palazzo Santa Chiara, a Chivasso, all'occorrenza si trasforma [redacted] aula di Pretura. Un fatto che da subito ha destato grande curiosità, ma questa era l'unica soluzione provvisoria praticabile. Dal 1° giugno, infatti, con l'introduzione del giudice unico, la pretura di Rivarolo Canavese a cui facevano capo tredici comuni del comprensorio, è stata soppressa e accorpata a quella di Chivasso (35 comuni). La sede, attualmente, si trova al secondo piano [redacted] questo antico stabile costruito nel Settecento [redacted] convento delle Clarisse del Terz'Ordine Minore Osservante. Dispone di un'unica sala per le udienze penali e civili, tenute dalla dottoressa Adele Pompei. Quindi, quando l'aula è impegnata, se un processo programmato precedentemente a Rivarolo cade nel medesimo giorno è indispensabile una sede per poter svolgere l'udienza. Così l'amministrazione comunale ha messo a disposizione la sala consiliare, che si trova al piano terreno di Palazzo Santa Chiara. Le udienze penali di Rivarolo in genere vengono svolte di lunedì e sono affidate al giudice onorario Edgardo Trinelli di Torino. [redacted] però dovesse succedere che l'aula al piano superiore è libera [redacted] le udienze vengono svolte in questa. Comunque sarà ancora questione di poco tempo e la nuova sede della sezione distaccata di Chi[redacted] Tribunale [redacted] Torino sarà pronta. Infatti procedono spediti i lavori di ristrutturazione da parte [redacted] Comune di un vecchio stabile di via Siccardi angolo via Demetrio Cosola.

Nei giorni scorsi il dottor Marini del Ministero di Grazia e Giustizia ha incontrato i sindaci di Chivasso, Andrea Fluttero, quale sede del tribunale, San Sebastiano Po, Beppe Bava, come riferimento delle colli[redacted] chivassese e Gassino, Mario Car[redacted] Varetto, per la collina torinese, allo scopo «di acquisire elementi utili alla formulazione della proposta di razionalizzazione relativa al tribunale di Torino che dovrà predisporre [redacted] ministro Diliberto». Il sindaco di Chivasso ha riferito dello stato di avanzamento dei lavori della nuova sede del tribunale [redacted] verrà completata entro il settembre prossimo, per essere operativa già dall'autunno. Una delle ipotesi prospettate dal dottor Marini, allo sco[redacted] di ottenere la riduzione [redacted] mole di lavoro a Torino, è quella di far dipendere la sezione staccata di Chivasso, magari ampliandone il territorio di competenza, da Ivrea anziché da Torino [redacted]. «Come sindaci siamo contrari a tale ipotesi perché se è vero che il tribunale di Chivasso, con l'introduzione del giudice unico risolverà in loco circa il 90 per cento delle cause, per il restante 10 per cento i cittadini dovranno rivolgersi al tribunale principale - afferma Andrea Fluttero -. Risulta evidente che i trasporti ed i collegamenti con Torino sono decisamente più sviluppati di quelli con Ivrea; quindi l'ipotesi di avere come tribunale di riferimento quello di Ivrea comporterebbe un maggior disagio per i cittadini, sia di Chivasso che della collina».

In maggioranza

E' già tempo di di[redacted] [redacted] Collegno

COLLEGNO

Parte già zoppa la nuova maggioranza consiliare guidata dal sindaco diessino Umberto D'Ottavio.

Verdi, Ppi e Democratici hanno annunciato ieri sera che, pur non passando all'opposizione, sosterranno l'attuale maggioranza di centro-sinistra [redacted] per le delibere in cui si riconosceranno. All'origine del divorzio c'è l'esclusione dalla giunta di Ppi e Democratici.

D'Ottavio, infatti, [redacted] disponibile a [redacted] un assessorato «verde», ma non ha accettato di aprire anche a Ppi e Democratici.

Il risultato è che la nuova giunta è l'esatta fotocopia di quella precedente. Cambia soltanto [redacted] l'assessore al bilancio: al posto [redacted] «verde» Barrina subentra Donato Antoniello, di Rifondazione.

«Peccato - commenta Luigi Santini, ex capogruppo Ppi -. Nuove professionalità avrebbero dato più smalto all'amministrazione. Ora D'Ottavio dovrà fare a meno dell'appoggio incondizionato di 4 [redacted] glieri».

«Come faranno? - si chiede il sindaco -. Abbiamo firmato lo stesso programma elettorale. La verità è che mi hanno imposto una terna secca, dimenticando la [redacted] autonomia e l'ottimo lavoro svolto dalla vecchia giunta». [gr. lon.]

Inaugurazione

Nuova cabina dell'Enel a Pinerolo

PINEROLO

Una nuova cabina elettrica di trasformazione viene inaugurata oggi a Pinerolo. Alla cerimonia, che inizierà alle 17,30, nel salone della Pinacoteca in piazza Vittorio Veneto, [redacted] presenti il direttore del Piemonte Valle d'Aosta dell'Enel Luigi Bisiach, il responsabile dell'esercizio di Pinerolo, Alberto Birga e il sindaco della città Alberto Barbero.

La nuova cabina servirà una gran parte di Pinerolo città e i Comuni di Roletto, Cantalupo, San Pietro Val-lemina, Frossasco, Cumiana, ma i benefici ricadranno anche sui Comuni [redacted] Buriasco, Macello, Garzigliana, Osasco, San Secondo di Pinerolo, Prarostino, San Germano Chisone, Villar Perosa e Pinasca, poiché la precedente linea elettrica resta [redacted] questo modo meno congestionata dall'assorbimento.

Già da alcuni giorni la nuova cabina, che trasforma energia da 132 mila volt a 15 mila volt, [redacted] in funzionamento per delle prove tecniche ma da oggi sarà a pieno regime. Il costo dell'opera è stato di 4 miliardi e 200 milioni, di questi 2 e mezzo sono serviti per la costruzione della cabina, che è nei pressi del torrione, e il rimanente per i lavori di allacciamento e adeguamento della rete. Un dato è di rilievo: per evitare un impatto ambientale tutta la rete scorre sotto terra. Un investimento che oggi si rivela utile anche in previsione delle Olimpiadi del 2006 dove certamente sarà richiesto in tutto il Pinerolese un maggior incremento di energia elettrica. [g. gia.]

PROVINCIA FLASH

■ **CHIVASSO, CAI.** La prossima settimana il Cammina-Italia transiterà nella Valle dell'Orco. La sezione del Cai di Chivasso coordinerà le tappe dell'8 e 9 luglio, nei due giorni successivi saranno organizzate gite in alta valle dell'Orco dove si trovano i rifugi della sezione: «Guido Muzio», casa alpinisti chivassesi a Chiapili e «Città di Chivasso» al colle del Nivolet. Per informazioni telefonare a Milici allo 011/910.15.46.

■ **RIVALBA, POSTE.** Vibranti proteste ieri mattina da parte di diversi cittadini a Rivalba, i quali recatisi presso l'ufficio postale del paese, via Roma 2, per pagare l'I.C.I., ultimo giorno utile, lo hanno trovato chiuso per lavori di informatizzazione della sede. «La popolazione era informata da 10 giorni, con tanto di cartello sulla porta di ingresso, che il 30 giugno l'ufficio sarebbe rimasto chiuso tutto il giorno» riferisce la direttrice Vilma Valimberti.

■ **[redacted], PARCHEGGI.** A Ciriè riesplode la polemica dei parcheggi. Ad innescarla, stavolta, è una lettera indirizzata al comune e firmata da esercenti, utenti [redacted] dipendenti dell'Asl 6, indignati [redacted]rché l'immensa Piazza Vittime dell'Ipca, [redacted] zona dell'ospedale, sovente viene occupata [redacted] giostre e dal circo che sostano diversi giorni. Da Palazzo Civico la risposta [redacted] immediata: «Quella [redacted] l'unica [redacted] che la nostra città può destinare agli spettacoli viaggianti. Per utenti e dipendenti dell'ospedale la situazione rientrerà [redacted] i lavori di ampliamento della struttura [redacted] con la creazione di un parcheggio nei prossimi mesi in via Battitore nell'area Papurelo».

■ **CHIVASSO, VIGILI.** Il dottor Roberto Forgnone, 51 anni, [redacted] oggi al 31 dicembre '99 ricoprirà l'incarico di comandante del Corpo di polizia municipale di Chivasso. Proviene dal [redacted] di Milano dov'era dirigente presso la polizia municipale.

■ [redacted] storico [redacted] Avigliana [redacted] ormai [redacted] porte e domenica 4 luglio i [redacted] borghi sono pronti a scendere i campo per l'ambito drappo. Quest'anno gli organizzatori hanno scelto con una serata danzante, miss Palio 99 che indosserà i panni di Valentina Visconti. La giuria ha acclamato Silvia Antonucci,20 anni, [redacted] giovane e attraente studentessa universitaria in ingegneria gestionale.

■ **CHIVASSO, MAGIC BUS.** Sono 15 i comuni del comprensorio chivassese che hanno aderito al progetto «Magic bus», che si avvale di due pulmini e operatori che incontrano i bambini e propongono loro momenti di divertimento e aggregazione. L'iniziativa, partita [redacted]mente, si concluderà il 20 giugno del [redacted] con una pausa ferie [redacted] agosto.

■ **[redacted], [redacted].** Incontri di «centauri» a Ceresole Reale, il prossimo weekend (3-4 luglio) con il raduno nazionale «Gran Paradiso» e il [redacted]morial «Giusto Nicola» organizzati dal Moto Club «Ciriè», con il patrocinio del Comune e delle Pro Loco di Ceresole e della Comunità Montana Valli Orco e Soana. La sistemazione logistica avverrà in campeggio. Il programma prevede le iscrizioni nel pomeriggio di sabato e la mattina di domenica (entro le 11,30). Il pomeriggio del 4, premiazione. Per informazioni telefonare al numero 011/921.4792.

INTERNAZIONALIZZAZIONE

Per chi vuole sviluppare nuove opportunità commerciali e per chi opera già all'estero. Per accedere ai programmi e ai finanziamenti europei e alle opportunità di lavoro offerte dagli organismi internazionali. Anche questo su Internet.

www.to.camcom.it

Il sito infinito della Camera di commercio di Torino

MINOLTA - DAY

DOMANI e SABATO DA :

OTTICA FOTO VIDEO

FERROGLIO

DAL 1963

PRESENTAZIONE DELLE NOVITA' ESTATE '99

DYNAX 505si

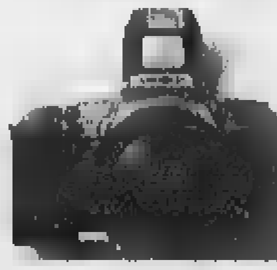

VECTIS 2000

LA PIU'PICCOLA [illegible] APS

DYNAX 9

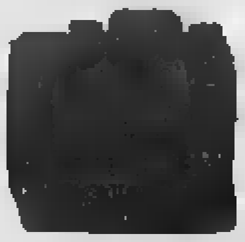

SCONTI PARTICOLARI NEI GIORNI DELLA MANIFESTAZIONE

DEMO PRODOTTI DIGITALI E UNA SIMPATICA FOTO PER TUTTI

SABATO 3 LUGLIO ORARIO CONTINUATO 9-20

FERROGLIO via Tripoli n. 192 TORINO Tel. 011 3247405 ferroglio@inrete.it

Troppo alti i costi di ristrutturazione, si cerca un acquirente

Cala il sipario sulla Serra

Era un simbolo dell'Ivrea olivettiana

Mauro Revello
IVREA

Per oltre vent'anni la sua forma di macchina per scrivere ha attirato la curiosità di tutti coloro che sono passati per Ivrea, ma soprattutto è stato sede di molteplici servizi: albergo, ristorante, centro congressi, anche [illegible] piscina. Ora la struttura dell'hotel La Serra, un «4 stelle» [illegible] proprietà della Olivetti [illegible] centralis[illegible]o corso Botta, chiude i battenti e rischia di diventare [illegible] scatola vuota. Da [illegible] non sono più aperte le 58 [illegible] [illegible] presto potrebbero cessare anche le altre attività.

A determinare la chiusura non sarebbe la crisi economica che ha colpito, negli ultimi anni, l'intero Canavese e Ivrea in particolare, bensì le severe normative che impongono adeguamenti costosissimi.

«Ristrutturare e mettere a norma l'edificio - spiega Giuseppe Di Pinto, presidente della Indhotel, la società che dal settembre '96 gestisce il complesso La Serra - significherebbe spendere 8 miliardi da oggi fino al 2001. Cosa che l'Olivetti Multiservices non è intenzionata a fare, dal m[illegible] che questa struttura non produce utili all'azienda».

Restano ancora in funzione il ristorante, il centro congressi e la piscina. La Indhotel, infatti, ha affidato alcune parti del complesso in sub-gestione. «Ci sono dei contratti da rispettare - aggiunge Di Pinto -. Ma se non ci sono programmi di sviluppo, c'è il rischio concreto che chiuda tutto. Senza dimenticare che la cessazione dell'attività alberghiera sarà causa di un danno immediato al ristorante».

I «programmi di sviluppo» citati dal presidente di Indhotel si potrebbero tradurre nell'acquisto dell'intero edificio e nella [illegible] ristrutturazione: un'operazione che, complessivamente, costerebbe tra gli 8 e i 10 miliardi. Giuseppe Di Pinto lancia un appello agli enti pubblici: «Questo complesso, realizzato all'inizio degli anni '70 dagli architetti Copai e Mainardis, ha un grande valore architettonico, ma nessuno lo ha mai preso in considerazione. Per questo chiediamo alle istituzioni di attivarsi, [illegible] [illegible] si è atti[illegible] per altri edifici olivettiani».

L'appello è indirizzato anche agli imprenditori privati: «C'è la possibilità di formare [illegible] pool,

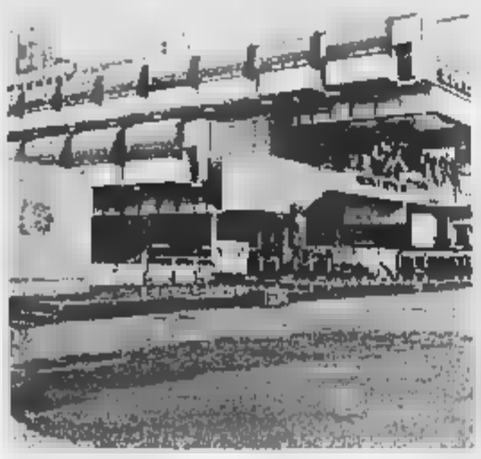

Il caratteristico complesso alberghiero della Serra, uno dei punti di riferimento dell'Ivrea olivettiana. Sotto, Giuseppe Di Pinto

che acquisti la struttura e poi si occupi della gestione». Lo stesso Di Pinto, comunque, non si arrende. E [illegible] esclude neppure l'ipotesi di intraprendere un'azione legale, per fare chiarezza sulle operazioni che accompagnarono l'acquisizione [illegible] la successiva convenzione.

La storia dell'hotel La Serra, [illegible] pur breve, ha caratterizzato mol[illegible] gli ultimi due decenni [illegible] città. Visto dall'alto, l'edificio ha la forma di [illegible] macchina per [illegible]. All'interno è simile ad [illegible] transatlantico, con le lussuose camere che ricordano le cabine di una nave. Ma è stato soprattutto il centro congressi, anche a causa della lunghissima inagibilità del teatro Giacosa, ad aver ospitato momenti importanti della [illegible] eporediese con convegni, dibattiti e rassegne di musica e spettacolo. Tra gli «ospiti» degli ultimi [illegible] ricordiamo soltanto il pas[illegible] dell'ex presidente della Repubblica, Scalfaro.

«La città e le forze politiche ed economiche che la rappresentano - conclude Giuseppe Di Pinto - non possono restare impassibili. Questo edificio è unico al mondo, non si può tollerare che venga svuotato [illegible] far nulla per impedirlo».

Bollengo, forse un malore ha causato l'incidente

In moto si schianta contro vaso e muore

PIVERONE

«Non riesco a dormire, vado a fare un giro in moto». Sono le ultime parole che Carlo Eusebio, 39 anni, di Piverone, ha detto alla compagna, Teresa Bizzocco, 50 anni, prima di schiantarsi con [illegible] sua «Yamaha 900» [illegible] un vaso di cemento. E' morto in ospedale qualche [illegible] dopo l'incidente. Il fatto è accaduto la notte scorsa, poco [illegible]po l'una e trenta, sulla statale che collega Ivrea a Viverone. Eusebio ha fatto tutto da solo: sull'asfalto non ci sono segni di frenata ed è possibile che a causare l'incidente sia stato un [illegible] che lo ha colpito improvvisamente. Eusebio, artigiano, fino a qualche anno fa residente a Ivrea dove gestiva un negozio in corso Massimo d'Azeglio in cui lavorava pietre dure, esce dalla [illegible] casa di via Pozzo, 3/C, intorno all'una. Sale a bordo della [illegible] motocicletta e si dirige verso Ivrea. A Bollengo, subito dopo una curva che stringe sulla sinistra,

Carlo Eusebio aveva 39 anni e abitava a Piverone. E' morto dopo [illegible] schiantato con la moto

nei pressi della concessionaria «Hyundai», succede qualcosa. La moto, anziché seguire la traiettoria della statale schizza come un proiettile contro alcune fioriere in cemento. L'impatto è violento, tanto che uno dei vasi va completamente in pezzi. Quando arrivano i soccorsi Eusebio ha già perso conoscenza. L'ambulanza lo trasporta in ospedale a Ivrea, ma qui, poco dopo le 5, muore. Lascia, oltre alla compagna, anche due figli, Luna e Giada, rispettivamente di 18 e 20 anni. A Piverone si era trasferito solo due anni fa.

[illegible]

[illegible] [illegible] E' uscito dal carcere Eugenio Demarie, 34 anni, il geometra [illegible] Quagliuzzo arrestato un mese fa dai carabinieri per detenzione illegale di armi e di alcuni candelotti di dinamite. Il gip Da[illegible] Marchi gli ha concesso gli arresti domiciliari.

■ [illegible] **BILANCIO.** E' stato approvato il conto consuntivo '98 del Comune di Ivrea, che chiu[illegible] con un avanzo di 259 milioni. Il documento, illustrato nell'ultimo Consiglio comunale dall'assessore Giovanni Alessandro, ha avuto i voti favorevoli della maggioranza, mentre tutti i rappresentanti dell'opposizione hanno dato voto negativo.

■ **S. GIUSTO,** [illegible] Verrà ristrutturata la chiesa di San Gia[illegible] di Ruspaglia a San Giusto. Il progetto di recupero è stato portato avanti dal Comitato «Gerbo Grande» che ha ottenuto il nulla osta dalla commissione ecclestastica della diocesi di Ivrea. Sono previsti interventi sulla pavimentazione, sui serramenti, sull'absidе e una nuova recinzione.

■ **CALUSO, CHIUSURA.** Da oggi al 31 agosto rimarrà chiuso, presso il Poliambulatorio di via Roma a Caluso, l'Ufficio Settore Integrativo dell'Asl [illegible] Funzioneranno regolarmente, invece, tutti gli altri uffici ospitati dalla struttura calusiese.

■ [illegible] **INCIDENTE.** Giacinto Ceresa, 86 anni, pensionato, residente a Mazzè [illegible] via Dora 11, è ricoverato al Cto per le ferite riportate in un incidente accaduto in paese, sulla strada per Vische all'incrocio con via San Michele. A bordo del suo ciclomotore si è scontrato con la Cagiva 125, condotta da Fabrizio Romano, 17 anni, viale Europa 2, Mazzè, rimasto illeso.

VISCHE, DENUNCIATI. Due torinesi, C.P., 21 anni e L.P., 45 anni, sono stati denunciati dai carabinieri di Caluso alla magistratura per tentata truffa ai danni di una ottantenne di Vische, residente in via Crescentino, e contraffazione delle targhe di [illegible] «Punto» su cui viaggiavano.

[illegible] il «Bar Sport» diventa banca

Dopo un secolo addio allo storico locale

IVREA

Il prossimo 11 luglio, una domenica, Ivrea perderà un altro piccolo pezzo della [illegible] storia contemporanea. Quella sera chiuderà i battenti il bar «Caffè Sport», da quasi un secolo uno dei ritrovi preferiti dagli eporediesi e da generazioni di cana[illegible]i. La proprietà dell'immobile ha deciso di cambiare destinazione d'uso ai locali. Nessuno sa ancora con certezza cosa arriverà: chi dice [illegible] finanziaria, chi una banca, chi una farmacia. Di certo, però, [illegible] sarà più [illegible] bar, [illegible] grande dispiacere dell'intera città.

Le sorelle Franca [illegible] Silvia Luciano, [illegible] i rispettivi mariti Isaia Vecchio e Gianni Ramanzin, sono dietro il bancone dal [illegible] e rappresentano una delle gestioni più longeve del commercio eporediese. «Lasciamo a malincuore - dicono -. Sono stati 31 anni di vita, non di lavoro: [illegible] [illegible] nostra ci andiamo solo per riposare poche ore, il [illegible] del nostro tempo lo abbiamo sempre trascorso qui». Nei primi decenni di vita il Caffè Sport è stato un semplice ritrovo e bar di passaggio, grazie alla sua posizione strategica fra Porta Vercelli e l'imbocco di via Palestro. Poi sono arrivati [illegible] biliardo e il gioco delle carte, fino all'ultima trasformazione degli Anni 80: un bar cremeria, con la sala da tè dove prima c'era il biliardo.

Franca (a sin.) e Silvia Luciano

La clientela? Di ogni genere. «Qui si sono fermati i manager come i poveri diavoli - dice Gianni Ramanzin -, gli studenti e le casalinghe. A parlare di sport o del tempo, di affari o dei problemi di ognuno». Senza dimenticare qualche personaggio famoso, soprattutto - nell'epoca d'oro del Teatro Giacosa - gente dello spettacolo (Giorgio Albertazzi, solo per fare un esempio). «E' stato il ritrovo di tutti, [illegible] abbiamo mai voluto creare un bar d'élite».

Sarà difficile cambiare abitudini, vedere abbassate le serrande di un bar dagli orari interminabili: «I primi anni - ricordano Franca e Silvia Luciano - si teneva aperto 23 [illegible] al giorno, giusto il tempo [illegible] fare le pulizie, per 7 giorni alla setti[illegible] E concludono: «Abbia[illegible] sempre messo il rapporto [illegible] d[illegible]nti a quello professionale, c'era [illegible] persona prima del cliente».

[m. rev.]

Op Computers

Oggi presidio [illegible] due [illegible]

SCARMAGNO. Tornano davanti [illegible] cancelli i dipendenti della ex Op Computers di Scarmagno, l'azienda fallita il mese scorso e [illegible]i in affitto alla EuroComputers. Per stamane è in programma uno sciopero di [illegible] ore, dalle 8 alle 10, con presidio e assemblea. L'iniziativa [illegible] promossa da Fim, Fiom e Uilm, su sollecitazione dei lavoratori e dei cassintegrati. L'obiettivo è la società formata dal management e guidata da Roberto Schisano, che [illegible] prossimi giorni (non essendoci state altre offerte in tribunale) dovrà formalizzare l'acquisto dello stabilimento. «Schisano - dicono i lavoratori - aveva sottoscritto dei precisi accordi, nonostante che [illegible] già presentato un'offerta escludendo i 317 cassintegrati dall'acquisizione, forse per poi barattarli con una manciata [illegible] miliardi di sconto. Noi, però, non [illegible] stiamo: o tutti dentro, o tutti fuori».

Nel weekend

[illegible]

CERESOLE REALE. Incontri di «centauri» a Ceresole Reale, il prossimo weekend (3-4 luglio) con il raduno nazionale «Gran Pa[illegible]» e il memorial «Giusto [illegible]cola» organizzati dal Moto Club «Ciriè», con [illegible] patrocinio del Co[illegible] e della Pro Loco di Ceresole [illegible] della Comunità Montana Valli Orco e Soana. La sistemazione logistica avverrà in campeggio.

Il programma prevede le iscrizioni [illegible] pomeriggio di sabato e la mattina di domenica (entro le 11,30). Il pomeriggio del 4, premiazione. I manifestanti potranno partecipare con qualsiasi tipo di moto. La manifestazione si svolgerà con qualsiasi condizio[illegible] atmosferica ed è aperta a tutti i motociclisti tesserati o [illegible] alla Federazione motociclistica italiana.

I «centauri» avranno la possibilità di partecipare a escursioni guidate dentro [illegible] Parco del Gran Paradiso. Per informazioni telefonare al numero 011/921.4792.

[illegible]

Per la pubblicità su: LA STAMPA publikompass

ECONOMICI

IDROCENTRO Sta [illegible]ntemporaneamente ricerca venditore zona esterno (tecnico commerciale). Inviare curriculum via fax allo 0173 (21 030

CERESOLE REALE

Parco acquista il [illegible]

CERESOLE. Con la firma del contratto fra il presidente del Parco Gran Paradiso Franco Montacchini e il rappresentante della Curia di Vigevano, si apre un nuovo capitolo per il Grand Hotel di Cere[illegible]le. [illegible] storico albergo, all'ingresso del paese, che fra la fine dell'800 e l'inizio [illegible] '900 ospitò la nobiltà sabauda, il duca degli Abruzzi ed ancora il poeta [illegible] Carducci, diventerà [illegible] [illegible] sede del Parco. Sarà recuperato il salone delle [illegible] [illegible] un'ala dell'edificio dove verrà sistemato il Centro visitatori ed altre strutture del Parco. Soddisfatto il presidente Montacchini: «Il Grand Hotel cambierà la sua iniziale destinazione, mantenendo però inalterata la [illegible] struttura architettonica che, al contrario, sarà valorizzata [illegible] soprattutto tutelata». Il complesso era [illegible] utilizzato fino a qualche anno fa dalla diocesi di Vigevano come casa alpina. Intanto l'Ente Parco ha appaltato i lavori per il ripristino della sentieristica in Valle [illegible] (oltre [illegible] milioni provenienti dai fondi Cipe) e in alta Valle Orco.

DOVE & QUANDO

[illegible] **DEL** [illegible] Una trentina di proprietari di questi cani, utilizzati negli alpeggi svizzeri, s'incontrano domenica a Ceresole. Ritrovo alle 10, davanti all'albergo Ciarforon. Quindi «passeggiata» del gruppo fino al Nivolè.

DEGUSTAZIONI [illegible] Inizia alle 22, alla birreria Broglio dei Balmetti di Borgofranco, [illegible] ciclo di «degustazioni [illegible] che vedono protagonisti alcuni degli artisti che hanno partecipato alla trasmissione televisiva «Zelig - Facciamo cabaret». Oggi Margherita Antonelli presenta lo spettacolo «Sofia Matuonto: la vita e le opere». Tra [illegible] giorni toccherà a Henry Zaffa proporre «L'italiano medio». Il biglietto per ogni serata costa 15 mila lire. Prevendite alla birreria Broglio e ai negozi Mirast Computer e Il Becco Giallo a Ivrea. Informazioni [illegible] 0125.43205.

[illegible] **PODISTICA.** Parte alle 20.30 [illegible] piazza Umberto I, ad Agliè, la quarta edizione [illegible] gara podistica «Di corsa per i luoghi gozzaniani», organizzata dalla Pro loco [illegible] dalla società Alpea-Sarmas [illegible] collaborazione con il Comune. La competizione è valida per il Campionato Canavesano.

CINEMA ESTIVO. Il film in costume «Elizabeth» di Shekhar Kapur [illegible] in programma, alle 21.30, nel cortile interno di piazza Ottinetti a Ivrea. Il biglietto costa 8 mila lire, ridotti 6 mila lire.

[illegible] [illegible] Alla Cà dal Meist [illegible] Ceresole Reale è visitabile, per l'intero periodo estivo, la bella mostra fotografica di Eraldo Perino: [illegible] tratta di vedute [illegible] di grande suggestione delle vallate del Parco del Gran Paradiso. La rassegna è aperta negli orari 10-12 e 15.30-19.

[illegible] **DI** [illegible] Nella chiesa di Santa Marta ad Agliè, fino al prossimo 11 luglio, è possibile visitare una mostra personale dedicata ai paesaggi [illegible] pittore Miro Gianola. Le visite sono consentite dal giovedì alla domenica in orario 15-19 (la domenica anche dalle 10 alle 12). Organizzano il Comune, la Pro loco e la [illegible]rrocchia.

■ **BOSCO PARCO.** Al castello di Mazzè [illegible] aperto al pubblico, la domenica, il bosco parco, un'area di 120 mila metri quadri di bo[illegible]co che digrada fino alle sponde della Dora Baltea, attraverso due [illegible]pide vallette. Nel bosco [illegible] presenti angoli [illegible] come la darsena sul fiume e i ruderi della chiesetta di Santa Maria Maddalena al Ponte, risalente al dodicesimo secolo. Il bosco p[illegible]co, considerato monumento nazionale, è stato «plasmato» nel secolo scorso dall'allora proprietario, conte Brunetta d'Usseaux, secondo [illegible] [illegible] passalone per l'esoterismo: [illegible] stati così realizzati [illegible] [illegible] segu[illegible] i corsi d'acqua sotterranei, boschetti di bambù adatti alla meditazione, manufatti di forma geometriche orientati verso i punti cardinali. Informazioni allo 011/9836250.

POESIA. Il gruppo poetico «Coscienza dell'Albatros» ha da qualche tempo trasferito la sua sede da Banchette ai locali del circolo La Piazzetta di piazza Gioberti a Ivrea. Gli amanti della poesia possono mettersi in [illegible] con i responsabili del gruppo (che pre[illegible] incontri, letture, concorsi e altre iniziative) allo 0125.631975.

Radio Dimensione Suono
ASCOLTA LE FREQUENZE DI RDS RADIO DIMENSIONE SUONO CHIAMANDO IL NUMERO VERDE 167-255305 O VISITANDO IL SITO WWW.RDS.IT

NUMERI UTILI

SALUTE
Emergenza sanitaria 118
Guardia medica 58201030
Croce Rossa Italiana
Ambulanze 5510
Assistenza al cittadino 5875322
Trasfusioni sangue 4997.0860-7705 5563
Centri Antiveleni [redacted]
Farmaci a domicilio (anziani, disabili) [redacted]
Alcolisti anonimi 6636620
Droga che fare [redacted]
Ambulatorio veterinario 5800340
PUBBLICA SICUREZZA
Soccorso pubblico d'emergenza 113
Carabinieri (Pronto intervento) 112
Polizia stradale [redacted]
Vigili Urbani (Pronto intervento) 67691
Vigili del fuoco (Pronto intervento) 115
Guardia di finanza (Pronto intervento) 117
PREVENZIONE
Telefono Azzurro (Abuso minori) 5832068
Telefono Rosa (Violenza alle donne) 37518282

Da stasera il festival della danza

Ricco e interessante il programma di **Invito alla Danza 99**. L'ormai canonico appuntamento con questa [redacted]segna internazionale di danza e balletto, giunta quest'anno alla nona edizione, è per stasera all'**Accademia Tedesca di Villa Massimo** con la compagnia italiana Balletto di Toscana e lo spettacolo Fountain of love, Frank Zappa tribute di Cesc Gelabert. La rassegna continuerà fino al 26 luglio e diverse saranno le produzioni ospitate. Tra queste, per la prima volta in Europa, l'Universal Ballet, una compagnia di balletto classico diretta da Julia Moon e da Oleg Vinogradov, già direttore del Kirov Ballet (il 22 con il Lago dei Cigni e il 23 con Giselle), la Sydney Dance Company, la più innovativa tra le compagnie di danza contemporanea (8 e 9), e la Monte-Brown Dance N.Y., diretta da Elisa Monte e David Brown eredi spirituali di Martha Graham, nella cui compagnia Elisa Monte è stata prima ballerina (il 26). E ancora, si potrà ammirare Juan Carlo Copes, uno dei più grandi tangueros del secolo, per la prima volta in Italia con la sua compagnia Copes Tango Danza (il 13, 14 e 15) e la Compagnia Flamenco Andaluz (il 19 e 20). Delle compagnie italiane, oltre al Balletto di Toscana, è presente l'Aterballetto con Apollo di George Balanchine, Furia Corporis di Mauro Bigonzetti e Morphing Games di Christian Spuck, una novità e un debutto europeo. Inizio spettacoli: ore 21.30. Inf.: 0644252002. *(Rossella Fabiani)*

NUMERI UTILI

COMUNE DI ROMA
Centralino 67101
Ama (Pulizia della città) 167 867035
GUASTI
Acea (Pronto intervento elettrico) 167 229833
Acea (Pronto intervento acque) [redacted]
Aci soccorso stradale 116
[redacted]
Italgas 167 803020
Pronto intervento [redacted] [redacted]
TRASPORTI
[redacted] 46954444
Metrebus 167 431784
Ferrovie dello Stato
F.S Informazioni [redacted] 888088
Biglietti Eurostar a domicilio [redacted]
Informazioni andamento [redacted]
Aeroporti
Leonardo da Vinci 65951
Ciampino 794941
[redacted] 3570-4994-88177-6846-4157

Radio Dimensione Suono
ASCOLTA LE FREQUENZE DI RDS RADIO DIMENSIONE SUONO CHIAMANDO IL NUMERO VERDE 167-255305 O VISITANDO IL SITO WWW.RDS.IT

TEATRI

ABRAXA TEATRO 0665744441 via Portuense 610. Riposo.

A CENA CON CASANOVA 0636005404 v. Gramsci - Valle Giulia. [redacted]

AGORA' 066874167 v. della Penitenza, 33. Riposo.

ALPELLINI 065757570 v. Francesco Carletti, 5. Riposo.

ANFITRIONE 065750827 v. S. Saba, 24. Riposo.

ARCILAICO 066879419 Piazza Montevecchio, 5. Tutte le sere "Poesia e musica" con Enzo Samaritani. Alle 22. Domenica riposo.

ARGENTINA 66804601/2 L.go di Torre Argentina, 52. Riposo.

ARGILLATEATRI 066381058 via dell'Argilla, 18. Riposo.

ARGOT 065898111 via Natale del Grande, 27. Riposo.

ARTE SPETTACOLO [redacted] 066874982. Riposo.

AUDITORIUM DEL [redacted] PROSA 0664396[redacted] via Massimiliano Massimo, 1. Riposo.

AUDITORIUM [redacted] 2909 p.za dei Gerarchi Deifici. Riposo.

BELLI 065894875 P.za Sant'Apollonia, 11/a. Riposo.

[redacted] Merulana, 244. Riposo.

COLOSSEO Sala [redacted] 067004932 v. Capo d'Africa, 5/A. Riposo.

COLOSSEO [redacted] 067004932 v. Capo d'Africa, 5/A. Riposo.

DAFNE 065667824 v. Mar Rosso, 329/331 (Ostia lido). Campagna abbonamenti stagione 1999-2000. Iscrizioni aperte per la scuola di teatro triennale e per la scuola di teatro per bambini.

DE' SERVI 066795130 v. Del Mortaro 22. Riposo.

DEI COCCI 065783501 2 v. Galvani 69. Campagna abbonamenti Compagnia stabile Antonello Avallone: 1. L'uomo, la bestia, la virtù (L. Pirandello); 2. A che servono questi quattrini (A. Curcio); 3. Pulcine[redacted] (A. Pedio); 4. Io & Woody (W. Allen); 5. Feliciello farmacista (E. Scarpetta). Orario botteghino 16-20.

DEI CONTRARI 068845953 v. Taro 33/A. Riposo.

[redacted] di Grottapinta 18. Riposo.

DEI SATIRI Sala B 066871639 v. di Grottapinta 18. Riposo.

DEI SATIRI Sala [redacted] Grottapinta, 18. Riposo.

[redacted]/610 vicolo degli Amatriciani 2. Riposo.

DELLA FIABA 065136704 v. R. Raimondi Garibaldi 40. Tutte le sere cena spettacolo di **Cafè chantant**. Per prenotazioni tel. 03384517247. Alle 21. Lunedì riposo.

[redacted]6784380 v. del Teatro Marcello, 4. **Tuttinscena '99** XII rassegna del teatro di base. Alle 21. È in corso il rinnovo degli abbonamenti per la stagione 1999-2000. Fino al 3 luglio.

DELLE MUSE 0644233649 via Forlì, 43. Riposo.

DELL'OROLOGIO Sala Grande 0666308735 v. dei Filippini 17/A. [redacted] di B. Bermingham. Regia di M. Graffeo. Alle ore 21.30. **El Diablo** regia di M. Caprara. Alle ore 23.30.

DELL'OROLOGIO Sala [redacted] dei Filippini, 17/A. **Otto tutto** di A. Gavino Sanna. Regia di O. Gavarelli. Alle 21. **Il sogno è la vita** di F. Curcio e C. Usai. Regia di M. Carnevale e R. Gerosimi. Alle 22.

[redacted] 06683087[redacted] Filippini, 17/A. **Inferno (Progetto speciale)** da un'idea di Roberto D'Alessandro, adattamento e regia di Roberta Nicolai. Alle ore 22.

[redacted] **Sala Orio[redacted]** v. dei Filippini 17/A. Riposo.

DI DOCUMENTI 065744034 v. N. Zabaglia, 42. Riposo.

DUSE 067013522 v. Crema 8 (S. Giovanni). Riposo.

[redacted]2114 v. Nazionale 183/E. Campagna abbonamenti stagione teatrale 1999/2000. Orario [redacted] botteghino 9.30-19.00 sabato e domenica [redacted]poso.

ELISEO PICCOLO 064885095 v. Nazionale, 183. Riposo.

ETI TEATRO QUIRINO 066794585 [redacted] Vergini, 7. Prenotazion[redacted]o stagione [redacted] Riconferma [redacted] abb. dal 1 al 15 luglio e dal 1 al 10 [redacted] Orario Bigl. ore 10/19. Sabato [redacted] Domenica Riposo.

ETI TEATRO VALLE 0668803794 v. del Teatro Valle, 21. Abbonamenti stagione 1999/2000 dal 1 al 15 luglio e dal 1 al 10 settembre i vecchi abbonati potranno [redacted] Dal 13 settembre gli abbonamenti non rinnovati verranno messi in vendita. Orario biglietteria 10-19. Sabato 10-13. Domenica riposo.

EUCLIDE 068082511 piazza Euclide, 34/A. Riposo.

FACCIA DA COMICO 0636002746 Scalinata di Valle Giulia (di fronte Galleria d'Arte Moderna). Spettacolo con **B. Paletti**. Alle ore 22.30.

FLAIANO 066796496 v. S. Stefano del Cacco, 15. **Oscena Vaudeville** di Ugo Chiti, con Ilaria Occhini, Massimo De Francovich. Alle ore 21.15.

FURIO [redacted] Camilla 44. Riposo.

GHIONE 066372294 v. delle Fornaci, 37. Martedì 6 luglio Grimaldi Giardina presentazione della Collezione Alta Moda **Autunno Inverno** [redacted] Alle ore 20.30.

GAROFANO VERDE 066796496 v. S. Stefano del Cacco, 15. **Oscena vaudeville** di U. Chiti, con I. Occhini, M. De Francovich, D. Nigrelli, A. M. Torniai. Alle ore [redacted] 15.

GIARDINO DEGLI [redacted] 0639739700 via S. Sabina (Aventino). Sabato 3 luglio il Centro Studi E. Petrolini presenta **Pellegrino che vengo a Roma** di G. De Chiara e F. Fiorentini. Con L. Katie, T. Testa, M. Falaguasta, S. Sergiacomo. Alle ore 21.

GRECO 068607513 via R. Leoncavallo, 10/16. Riposo.

I GIARDINI DELLA FILARMONICA 064749090 v. Flaminia, 118. I solisti del teatro presentano L. Mastellone e M. Rosaria omaggio in **Macchine in scena**. Alle ore 21.30.

I MITI 065742240 v. Beniamino Franklin 7 (Testaccio). Riposo.

I [redacted] 063243134 v. Principessa Clotilde, 9. Riposo.

IL PUFF 065810721-065800989 v. G. Zanazzo, 4. Riposo.

IL VASCELLO 065881021 v. G. Carini 72/78. CRT. Riposo.

[redacted] 14 [redacted]

L'ARTE DEL TEATRO STUDIO 064885608 v. Urbana, 107. Riposo.

LA CHANSON 064873164 l.go Brancaccio, 82/A. In allestimento stagione teatrale 1999/2000.

[redacted] **ASS. CULT. TAJA** 0658330817 v. Aurelio Saliceti 1/3. Riposo.

LE SALETTE 068433867 v.lo del Campanile, 14. Riposo.

MANZONI 063223634 v. Montezebio, 14. Riposo.

MONGIOVINO 065139405 via G. Genocchi, 15. Riposo.

NUOVO TEATRO S. RAFFAELE 066531626 viale Ventimiglia, 6. Riposo.

OLIMPICO 063265991 p. G. da Fabriano, 17. Riposo. Biglietti al botteghino del teatro [redacted] dalle 11 alle 19. Info [redacted]

OPERA PAESE 0669525238 via di Pietralata, 157. Riposo.

ORIONE 067182037 via di Tortona, 7. Riposo.

PARIOLI SALA A 068088299 v. G. [redacted] 20. Riposo.

POLITECNICO 063219891 v. G.B. Tiepolo, 13/A. Riposo.

PRATI 063974O503 v. degli Scipioni 98. Riposo.

[redacted] 0668802770 p. S. Chiara, 14 [redacted] **perchè sono romani** di G. Spaducci. [redacted] mento e regia di A. Alfieri, con Alfiero Alfieri, R. Merlino, M. Paliani, L. Greco. Alle 21. Per prenotazioni tel. 0668802770-6832281.

SALA PETROLINI 065757488 v. Rubattino, 5. Riposo.

SALA TESTACCIO 065755482 v. R. Gessi 8. Sala Teatro. Riposo.

SALA UMI TEATRO 067008691 p.zza di Porta S. Giovanni, 10. [redacted]

SALONE MARGHERITA [redacted] Due Macelli, 75. [redacted]

[redacted] p.zza Giuliani e Dalmati [redacted]

SAN TIMOTEO 065091671O Via Apelle, 1 (Casal Palocco). Riposo.

SISTINA 064200711 v. Sistina [redacted]. Riposo. È aperta la campagna abbonamenti stagione [redacted] [redacted] Ranieri - E. Montesano - S. Ferilli, V. Mastrandrea, M. Mattioli, S. Marchini - M. Micheli, G. Jannuzzo. Il botteghino è aperto dalle ore 10[redacted] 18.00 escluso la domenica.

SPAZIO UNO 065896765 v[redacted] dei Panieri, 3. Riposo.

[redacted]**LLO** 0630311335 v. Cassia, 871. Riposo.

[redacted]**. FRANCESCA ROMANA** Piazza Nerazzini tel. 065125531. Riposo.

STANZE SEGRETE 066872690 v. della Penitenza, 3. Martedì Quartetto **RITMO** in [redacted] **volta** Cabaret musicale. Alle ore 21. Mercoledì Serata di musica jazz con Marcello Rosa e la sua band **Le avventure di [redacted] beoluta armata**. Alle ore 21. Venerdì sabato e domenica **Le Souper - a cena con il diavolo** di J. C. De Brisville. Regia di E. [redacted] Con E. Coltorti. Alle ore 21.

STUDIOUNO STABILE DEL COMICO 0624405952 v. Carlo della Rocca 6/a. Tutti i sabato e le [redacted] **Parapà parapà parapà papà** con G. Basile, M. Cimin, A. Doddi, S. Di Ninno, M. Mauroni, F. Olivi, M. Paniconi, R. Turchetta. Alle ore 21. Selezione di compagnie di teatro comico e brillante per la stagione teatrale 1999-2000.

TEATRO DELL'ANGOLO 063720928 v. Simone de Saint Bon 19. Riposo.

TEATRO DELLA VILLA 067825483 villa Lazzaroni (v. Appia Nuova, 522). Riposo.

TEATRO D'OGGI 067003495 v. Labicana, 42. Riposo.

TEATRO DON BOSCO 0671588058 via Publio Valerio 63. Riposo.

TEATRO SETTE 0644236382 v. Benevento, 23. Riposo.

TEATRO SAN PONZIANO [redacted] G. Papini 21. Riposo.

TEATRO TIRSO 068411827, v. Tirso, 89 (p.za Buenos Aires). Riposo.

TEATRO VERDE 065882034 Circonvallazione Gianicolense, 10. Riposo.

TEATRO ULPIANO 063218258 via L. Calamatta, 38. Riposo.

TORDINONA 0668805890 via degli Acquasparta, 16. Sala [redacted] Riposo.

VITTORIA 065740170 P.zza S.M. Liberatrice, 8. Riposo.

CONCERTI E LIRICA

TEATRO DELL'OPERA 064817003 p. B. Gigli 1. Riposo.

ACC. NAZIONALE DI SANTA CECILIA [redacted] via Vittoria, 6. Esami finali pubblici di diploma [redacted] di perfezionamento di Violoncello tenuto da A. Bonucci all'Accademia Nazionale di Santa Cecilia. In programma musiche di Haydn, Brahms, Martinu, Cassadò, Sostakovic. Alle ore 20.00.

ACC. FILARMONICA ROMANA 063201752 via Flaminia, 118. Presso il botteghino del teatro Olimpico (p.za Gentile da Fabriano, 17 tel. 063265991 orario 10/17) è possibile riconfermare l'abbonamento per la stagione 1999/2000.

ACC[redacted]ICA ROMANA [redacted] CASELLA 0632[redacted]752 via Flaminia, 118. Venerdì 2 luglio nei Giardini della Filarmonica concerto della "Roma Sinfonietta" musiche di Gershwin, Rota, Duke Ellington. Alle ore 21.30. (ore 10/14 e 15/18 dal lun. al ven. tranne i festivi e un'ora prima del concerto).

ACC. ROMANA [redacted][redacted]/99 v. Chiana, 11. Riposo.

[redacted] D'ORGANO CÉSAR FRANCK 0685353316 v. Ufente, 11. Riposo.

ARTS ACADEMY 0644252208 via Guattani, 17. Dal 4 luglio "Festival Internazionale Città di Tivoli" (Villa Adriana-Tivoli) "Musicorum Temporа". Per informazioni telefonare [redacted] 0644252303.

A[redacted]OLOGICI ROMANI [redacted] p.zza B. Cairoli, 117. Riposo.

ASS. CORO F.M. SARACENI v. Busiri Vici, 16/B tel. 065899505. Domenica 4 luglio presso l'Abbazia di Casamari (Veroli) Coro F. M. Saraceni - Coro A. Marunno di Subiaco, organista M. Violanti, dir. E. Agostini. Musiche di Vivaldi. Ore 21.

ASS. CORALE NOVA ARMONIA 0635452138 via A. Serranti, 47. L'associazione cerca giovani [redacted] la preparazione musicale.

ASSOCIAZIONE CULTURALE MARCO TACCHINI 065035801. Riposo.

[redacted]**E MUSICALE CORO ROMANO** [redacted] 0687139264 via Franco Sacchetti. L'associazione ricerca cantori per ampliamento del proprio organico [redacted] informazioni telefonare [redacted] dal lun. al mer. 10/12 - 15/18.

ASS. MUSICALE FRANCESCO LANDINI Abbazia di Fossanova Priverno (Latina). Domenica 4 luglio concerto della soprano Lucia Pietrantoni e del pianista Riccardo Maccarone. Alle 18.45. Domenica 11 luglio concerto strumentale del soprano Valentina Ciambrone, chitarra Giuseppe Balassone, clavicembalo Francesca Arpaia. Alle 18.45. Domenica 18 luglio concerto d'organo con l'organista Maria Violanti. Alle 18.45.

ASS. MUSICALE G. TORELLI 0679840165 via L. Leonardi [redacted] Organizza corsi di musica per tutti gli strumenti [redacted] in preparazione agli esami di conservatorio.

ASSOCIAZIONE MUSICALE PARNASO 0690127870 via Giappone, 10. Riposo.

ASS. MUSICALE ROMANA 066868441. Presso presso l'Orto Botanico "Orchestra di Roma". A. Vivaldi concerto in LA MAgg. F2 n. 4 e "Le quattro stagioni". Alle ore 21.

ASSOCIAZIONE NOVA [redacted] 063741277 via Simone de Saint Bon, 61. Riposo.

ASS. ROBERT SCHUMANN Presso il C.A.S.C. della Banca d'Italia (Via di San Vitale, 19). Riposo.

[redacted]**E ROME FESTIVAL**[redacted] 2 presso il cortile auditorium Virgilio (via Giulia, 38) "Le nozze di Figaro" di Mozart dirige Fritz Maraffi, interpreti: Daniele Antonelli baritono, Cori Scotti soprano, Enrico Bonelli tenore, Paul Angus baritono, Dina Cancryn Foy soprano. Opera con scene e costumi. Alle 20.30.

[redacted]**E SCUOLA STRUMENTISTI**[redacted] 063214132 via Col di Lana, 7. Sono aperte le iscrizioni ai corsi di flauto dolce e traverso, oboe, clarinetto, violoncello [redacted] pianoforte, arpa, coro per adulti e bambini, ritmica, dalcroze, teoria e solfeggio. Per inf. da lunedì al venerdì dalle 15/19.

[redacted] VILLA GIULIA 063201044 Museo Etrusco di Villa Giulia. Concerto dell'Orchestra dell'Accademia di Santa Cecilia. Dir. E. Mazzola. Musiche di Rachmaninov. Ore 21.

CONCERTI DEL TEMPIETTO 0677200128 Via del Teatro Marcello, 46. In collaborazione con l'Ambasciata d'Israele "Mozart, Rossini, Ravel - O. Gabriel (mezzosoprano), A. [redacted] (pianoforte). Alle ore 20.30.

BASILICA DEI SANTISSIMI XII APOSTOLI p.za S.S. Apostoli, [redacted] Mercoledì 7 luglio "Coro della chiesa Santa Teresa D'Avila" di Summit - New Jersey (U.S.A) dirige sig.ra E.M. Gibbs [redacted] del coro m° G. Scimé. Alle 21. Ingresso [redacted]

CENTRO ITALIANO DI [redacted] 0633610407 via Marianna Dionigi, 59 (P.zza Cavour). Riposo.

GHIONE 066372294 v. delle Fornaci, 37. Riposo.

I CONCERTI NEL PARCO 065816987 via Ugo Bassi, 17. Mercoledì 7 luglio inaugurazione presso il Chiostro del Sacro Cuore di Trinità dei Monti con "Passioni" le passioni dello spirito con Franco [redacted] e [redacted]. Musiche di Pat[redacted], Bingham, Kanchelt, Part. Alle 21.

INTERNATIONAL CHAMBER [redacted] 0686800125 v. Del Babuino, 153. Venerdì 2 luglio presso il cortile di S. Ivo alla Sapienza (p.za Navona) concerto sinfonico dedicato a W.A. Mozart. Dirige il M° Francesco Carotenuto, clarinettista solista Calogero Palermo. Alle 21.30.

NEW OPERA FESTIVAL DI [redacted] 06520725. Sabato 3 luglio presso il cortile della Basilica di S. Clemente al Colosseo "Recital della pianista S. Trojse" musiche di Chopin, Liszt, Debussy. Alle ore 21.

XXTHO INTERNAZIONALE DI MUSICA 066521973 via F. Pateta, 79. Venerdì 2 luglio Torneo Internazionale di musica presso l'Arts Academy (via Guttani, 17) concerto delle finali di musica corale. Cori della città di Bastia. Cantica di Quartell (Spagna). Exultate Deo di Napoli [redacted] siche di Lasso, Monteverdi [redacted] Purcell. Alle 15.

[redacted]

INTERCLUB SERVICE piazza Ippolito Nievo, 3. tel. 5895431-5894290-5806090. Chiuso domenica. Orario: dal lunedì al venerdì 9.00-13.00/16.00-19.00; sabato 9.00-12.00.

ORBIS p.za Esquilino, 37 tel. 4744776-4827403. Chiuso domenica. Orario 9.30-13/16-19.30.

[redacted] v.a Vero, 28 tel. 70450122. Chiuso domenica. Orario: dal lunedì al venerdì 10.00-13.00/16.00-19.30, sabato 10.00-13.00.

PRENDE via Kennedy 96 tel. [redacted] Orario (solo feriali) 9.00-13.00/17.00-20.00.

PREDISTICKET Prenotazione solo telefonica con pagamento tramite carta di credito o vaglia postale, consegna a domicilio tel. 520721.

QUADRIFOGLIO via di Macchia Saponara, 74/D tel. 5214387. Chiuso domenica e lunedì mattina. Orario 9.00-1[redacted]

MUSEI E MOSTRE

ACCADEMIA AMERICANA via Angelo Masina, 5 (Trastevere) tel. [redacted] Orario: martedì-venerdì ore 10-18, sabato e domenica ore 10-20. Ingresso libero. "1999 Annual Exhibition" esposizione dei borsisti in architettura. Fino al 18 luglio.

ACCADEMIA DI FRANCIA - VILLA MEDICI via Trinità dei Monti, 1 tel. 0667611. Orario: martedì-domenica ore 11-13.30/16-19. "Europa [redacted] della follia - Vettor Pisani". Fino al 5 settembre. "La memoire 1999". Fino al 5 settembre.

ACCADEMIA [redacted] piazza San Pietro in Montorio, 3 tel. 065817377. Orario [redacted] sabato ore 16-20 domenica ore 10-13. "Mostra di artisti spagnoli" collettiva dei borsisti dell'accademia. Fino al 18 luglio.

ACCADEMIA TEDESCA largo di Villa Massimo, 1 tel. 064425931. Orario: la mostra è aperta durante la rassegna "Invito alla danza" prima [redacted] gli spettacoli o per appuntamento. "Babele V". Fino al 26 luglio.

ACQUARIO ROMANO piazza Manfredo Fanti, 47 tel. 064468616. Orario: martedì-domenica ore 9-19. £ 10.000. "Mac/espace - Arte Concreta in Italia e in Francia 1948-1958" esposizione che ripercorre la vicenda del Movimento Arte Concreta fondato nel 1948 da Gianni Monnet. Fino al 1 luglio.

AMBASCIATA D'EGITTO via [redacted], 13 tel. 064872302. Orario: tutti i giorni 10.30-13/16.30-20.30. "Arte italiana con l'Egitto" esposizione collettiva. Fino al 6 luglio.

AREA BONNIS via del Pozzetto, 124 (Centro storico) tel. 064423261. Orario: lunedì-venerdì ore 10-13/16-19.30. "Tennis e dintorni - Lo Sport a Parigi tra Ottocento e Novecento" esposizione dedicata alle discipline sportive. Fino al 31 luglio.

[redacted] via Ostiense 106 tel. [redacted]91. Orario: martedì-venerdì ore 10-14/17-22, sabato-domenica ore 10-22. £ 12.000. "Le macchine e gli Dei" sculture di Roma antica provenienti dai Musei Capitolini. Fino al 2000.

BIOPARCO viale del Giardino Zoologico, 20 tel. 063608211. Orario: tutti i giorni ore 9.30-18. "Sculture al Bioparco - Fiorenza Presbitero" quattro sculture in alabastro raffiguranti degli animali. [redacted] permanente.

CASA DI GOETHE via del Corso, [redacted] (Centro storico) tel. 0632650412. Orario: mercoledì-lunedì ore 10-18. £ 5.000. "Nel segno della libertà: lo scultore spagnolo Alfaro e Goethe". Fino al 13 settembre.

CASA MUSEO DE CHIRICO piazza di Spagna, 31 tel. 066796546. Orario: lunedì-venerdì visita su prenotazione ore 10-24. £ 10.000. Mostra permanente nella casa dove il maestro visse con la moglie.

COLOSSEO (Centro storico) tel. [redacted] (informazioni e prevendita). Orario: tutti i giorni ore 9-20. £ 10.000. Noleggio audioguide e visite guidate.

[redacted] **DEL** [redacted] via della [redacted], 5 tel. [redacted]. Orario: martedì-domenica ore 10-24. £ 13.000. "I love P[redacted] Europa-Usa [redacted] 60. Mitologie del quotidiano" mostra dedicata alla Pop Art. Fino al 25 luglio.

EX STABILIMENTO BIRRA PERONI (Galleria Comunale d'Arte Moderna) via Cagliari, 29 tel. 064742848. Orario: martedì-sabato ore 10-19, domenica ore 9.30-13.30. £ 10.000. "Lavori in corso 7" esposizione di 12 artisti. Fino al 26 settembre.

FIESTA [redacted] INTERNA[redacted] MUSICA [redacted] LATINO-AMERICANA via Appia, 1245 (Ippodromo delle Capannelle) tel. 0671299855. Orario: tutti i giorni ore 20.30-1.00. "Obiettivo su Cuba - Korda e Corrales". Fino al 31 luglio.

FORO [redacted] largo Romolo e Remo, 5 (via dei Fori Imperiali) e piazza S. Maria Nova, 53 (Arco di Tito) tel. 064815576. Orario: tutti i giorni 9-20. Nuova edizione di "Luci al Foro" con il Foro Romano illuminato e visite guidate notturne.

GALLERIA BORGHESE piazza Scipione Borghese, 5 (Pinciano) tel. 068548577. Per visitare la collezione Borghese bisogna munirsi di prenotazione elettronica, con giorno e fascia oraria, telefonando al 328101. Orario: martedì-domenica ore 9-17. £ 12.000. Visite guidate £ 6.000.

GOETHE [redacted] 815 tel. 068440061. Orario: lunedì-sabato ore 10-18. Ingresso libero. "Teste di pietra - Topaz" opere [redacted] dell'artista tedesco. Fino al 19 luglio.

LA SERRA - VISITORS CENTER DELL'AUDITORIUM via Pietro de Coubertin (corso Francia) tel. 068076255 [redacted] lunedì-venerdì ore 10-13 e 15-17, sabato ore 10-13. "Plastici, progetti e schizzi del nuovo Auditorium di Renzo Piano". Fino all'inaugurazione dell'Auditorium.

MUSEI E GALLERIE DEL VATICANO viale Vaticano tel. 0669883333. Orario: lunedì-sabato ore 8.45-12.45. £ 15.000. L'ultima domenica del mese l'ingresso è gratuito. Nel Salone Sistino "Roma - Armenia" duemila anni di storia e cultura armena. Fino al 16 luglio.

MUSEO DEL CORSO via del Corso, 320 (Centro storico) tel. 147882211. Orario: martedì-domenica ore 10.30-19.30. £ 10.000. "Via del Corso, una strada lunga 2000 anni" esposizione che racconta la storia della celebre strada. Fino al 30 settembre.

MUSEO DELLA CASINA DELLE CIVETTE villa Torlonia, via Nomentana 70, tel. [redacted] Orario: martedì-domenica ore 9-19. "Ceramisti cinesi di fine millennio" [redacted] di giovani ceramisti cinesi. Fino all'1 agosto.

MUSEO DEL RISORGIMENTO via di San Pietro in Carcere (Centro storico), tel. 066780664. Orario: tutti i giorni ore 9.30-19.30. £ 12.000. "Renoir: dall'Italia alla Costa Azzurra" in occasione dell'80° anniversario della morte dell'artista. Fino al 25 luglio. "150 anni della Repubblica Romana" mostra storica sulla Repubblica Romana del 1849. Fino al 4 luglio. "Carri da guerra e principi etruschi" cento reperti originali. Fino al 4 luglio.

MUSEO NAZIONALE DI ARTE ORIENTALE via Merulana, 248 tel. 4874415. Orario: mercoledì e venerdì ore 9-14, martedì e giovedì ore 9-19, domenica ore 9-13. £ 8.000. "L'argilla e il tornio. Tecniche e tipologie vascolari iraniche dal periodo del Ferro all'impero Sasanide". Fino al 30 giugno. "Arte musulmana dall'Iran e dall'Afghanistan". Fino al 31 luglio.

MUSEO NAZIONALE DI CASTEL SANT'ANGELO lungotevere Castello, 50 tel. 0639080730. Orario: martedì-venerdì 9-21, sabato 9-24 e domenica 9-20. £ 8.000. Il castello si illumina per visite guidate diurne e notturne alle Prigioni e al Passetto di Borgo.

MUSEO NAZIONALE PREISTORICO ETNO-[redacted] piazza G. Marconi 14 tel. 06549521. Orario: martedì-sabato ore 9-14, domenica ore 9-13. £ 8.000. "Lo splendore del guerriero - Armi africane antiche" e "Oceania. Case degli [redacted], Case degli spiriti". Fino al 31 dicembre.

PALATINO ingressi da piazza di Santa Maria Nova, 53 e via di San Gregorio 30, tel. 064815576. Orario: tutti i giorni 9-20. £ 12.000. Con la nuova edizione di "Luci al Foro" [redacted] parte del Palatino viene illuminata. Visite guidate notturne.

PALAZZO ALTEMPS (Museo Nazionale Romano) piazza S. Apollinare, 44 tel. 064815576 (informazioni e prevendita). Orario: martedì-venerdì ore 9-21, sabato ore 9-24, domenica ore 9-20. £ 10.000. Esposizione dei "Galati vinti".

PALAZZO BARBERINI via Quattro Fontane, 13 [redacted] 064826521. Visite guidate tel. 063[redacted]59. Orario: martedì-venerdì ore 10-21, sabato ore 10-22, domenica ore 10-20. £ 10.000. "Un pittore fiammese nell'Europa del '700 - Cristoforo Unterperger". Fino al 5 settembre.

PALAZZO DELLE [redacted] via Nazionale 194 tel. 064745903-064885465. Orario: 10-21 (chiuso martedì). £ 15.000. "El Greco. Identità e trasformazione" la più completa esposizione dedicata all'artista nel periodo 1560 - 1614. [redacted] al 19 settembre. "Proiezione 2000. Lo spazio delle arti visive nella civiltà multimediale" spac[redacted] delle attuali tendenze artistiche in Italia. Fino al 10 settembre.

PALAZZO MASSIMO largo di Villa Peretti, 1 tel. 064815576. Orario: martedì-domenica ore 9-20. £ 12.000. "Provinciae Fideles" bassorilievi che decoravano il Tempio di Adriano in Campo Marzio. Fino al 1 settembre.

PALAZZO VENEZIA via del Plebiscito, 118 tel. 06699[redacted]8. Orario [redacted] giovedì e sabato ore 9-19, martedì, venerdì e domenica ore 9-22. £ 12.000. "Gian Lorenzo Bernini - Regista del Barocco" ritratti, architettura, [redacted], disegni e arredi. Fino al 16 settembre. "Tesori medievali della repubblica di Macedonia". Orario: martedì-[redacted] ore 9-19 [redacted] Fino al 4 luglio.

FARMACIE DI NOTTE

Aperte dalle 19.30 alle 8.30

ZONA NORD: via dello Statuto 35/a; via Nomentana 564; piazza Massa Carrara 10; piazza Bologna 18; piazza Istria 8; Galleria di testa Stazione Termini (ore 7.30-22); corso Rinascimento 48; via Nazionale [illegible]; via Arenula 73; via Bertoloni 3; piazza Barberini 49; corso d'Italia 100; via Boccanera 2; piazza della Repubblica 67; piazza del Cinquecento 49.

ZONA EST: via Tiburtina 437; via Tuscolana 925/b in alternanza settimanale con via Tuscolana 1258 e via Tuscolana 918; via delle Robinie 81; via Casilina 1220.

ZONA SUD: viale Europa 76; viale Beata Vergine del Carmelo 73; via Ostiense 168; piazza Ragusa 14; via Etruria 35; via Tuscolana 462; via Appia Nuova 213; via Acqua Bullicante 68; via Prenestina 365/a; via Collatina 112.

ZONA OVEST: viale Marconi 178; via Portuense 425; via Pietro Cartoni 183; piazza S. Giovanni di Dio 14; viale Trastevere 229; via Gino Bonichi 113; via Pietro Rosa 42; largo G. da Montesecchio 10.

ZONA NORD: largo Cervinia 10; via Monti di Primavalle 187; via Pasubio 22; piazza Risorgimento 44; corso Francia 174; largo Donaggio 8; piazza Ponte Milvio 15; piazza Pio XI 30; via Cola di Rienzo 213.

LIBRERIE DI NOTTE

[redacted] - via dei Fienaroli, 27/28 tel. 5884097. Orario: lunedì ore 17.00-24.00, dal martedì alla domenica ore 11.00-24.00. Libreria-Caffè con sala proiezioni, convegni, ristorante e sala da tè.

F[redacted] 461 - piazza Campo de' Fiori, 44 tel. [redacted] lunedì ore 16.00-24.00, dal martedì al sabato ore 10-13.30 e 16.00-24.00, domenica ore 10.30-13.30 e 18.00-24.00. Libri d'arte, teatro, cinema e spettacolo con una particolare attenzione ai piccoli editori.

GULLIVER - via Tuscolana, 771/a tel. 76960869. Orario: tutti i giorni ore 9.00-23.00.

INVITO ALLA LETTURA - corso Vittorio Emanuele II, 283 [redacted] Orario: dal martedì al giovedì ore 9.00-1.00, venerdì e sabato ore 9.00-2.00, domenica e lunedì ore 9.00-24.00. Presentazione di libri, [redacted] dedicati alla poesia, lezioni di ballo, domenica animazione bambini, libri introvabili (con catalogo) in particolare libri d'arte.

LIBRERIA DEL TESTACCIO - piazza S. Maria Liberatrice, 23 tel. 5746153. Orario: aperta tutti i giorni fino alle 23.00.

LIBRERIA NEWTON - via del Corso, 26/27 tel. 3204942. Orario: lunedì-giovedì ore 10-20.30, venerdì e sabato ore 10.00-24.00, domenica ore 10.30-13.30 e 15.30-21.00.

LIBRERIA VIA DI RIPETTA - via Ripetta, 239/241 tel. [redacted]6003631. Orario: lunedì-venerdì ore 10.00-24.00, sabato ore 10.00-1.00, domenica ore 11-13.30 e 17.00-24.00.

LIBRERIE LE PLEIADI - via dei Giubbonari, 76/77 tel. 68804192; via Nazionale, 71 [redacted] 4826985; via del Governo Vecchio, 46 [redacted] 68307645. Orario: dal lunedì al giovedì ore 9.00-24.00, venerdì e sabato ore 9.00-1.00. Orario con[redacted] Novità e vasta scelta di volumi a metà prezzo.

PALOMAR - via Gustavo Bianchi, 7 tel. 5750477-5754632. Orario: dal martedì alla domenica ore 14.00-1.00. Libreria-Caffè con Internet cafè, sala conferenze con maxischermo per proiezioni.

PAESI NUOVI - piazza Montecitorio, 59 tel. 6781103. Orario: aperta tutte le sere fino alle ore 23.00, il sabato fino alle ore 24.00.

LA STRADA - via Veneto, 35 tel. 4824151. Orario: dal lunedì al venerdì ore 9.30-24.00, sabato ore 9.30-1.00, domenica ore 11.00-13.30 e ore 17.00-24.00. Costruita su diversi piani la libreria ospita eventi e presentazione di libri.

TERMINI - stazione Termini (Atrio biglietteria) tel. 4828422. Orario: aperta tutte le sere fino alle ore 23.00.

[redacted]

ALICE'S CAFÈ viale G. Massaia 15, tel. 0651882490. Dalle 16 alle 2 [redacted], piadine, [redacted], dolci e musica. A disposizione dei clienti cinque postazioni multimediali. Un cibercafè di ispirazione newyorchese. Drink, birra alla spina, gastronomia e televisione satellitare.

ALL'OMBRA DEL COLOSSEO [redacted] Monte Oppio (parco di Colle Oppio), tel. 064820181. Alle 20 parco bimbi: cineteca per bambini. Alle 21.30 teatro cabaret: Enrico Brignano in "Enrico Brignano Show". Alle 30 arsde letterarie: presentazione della collana "Opere di Julius Evola". Dalle [redacted] con animazione musicale.

[redacted] DEL TANGO passeggiata del Gianicolo, tel. 065750827. Alle 21.15 "Frustami come tu mi vuoi" spettacolo di e con Sergio Ammirata.

NOTTE PIRALLÀ via dell'Unità, 77, tel. 066765475. Dalle 22 discoteca, musica dal vivo, spettacoli di arte varia internazionale e spogliarello.

CAPOPRATI JAZZ & SOFT Parco Capoprati - via Capoprati 12/a (Prati), tel. 063725470. Alle 21.30 "Violetta" recital con Violetta Chiarini e Antonello Vannucchi.

CINECITTÀ VILLAGE via Lamaro, tel. 0672293339. Alle 21 concerto di musica dal vivo con la band del Soul 30, ovvero Luca Urbani e Gabriele D'Amore.

FACCIA DA COMICO scalinata di Valle Giulia, tel. 0636002246. Alle 22 spettacolo con il comico Giorgio Faletti.

FIESTA via Appia 1245 (Ippodromo delle Capannelle), tel. 0671299492. Alle 21.30 concerto di musica dal vivo con i Ruben Blades.

GIULIO PASSAMI L'OLIO via di Monte Giordano 28, tel. 0668803288. Dalle 16.30 alle 2.30 cocktail, birra, panini e 58 tipi diversi di tè.

HANGOUT via Ostiense 13/h, tel. 065783146. Il locale si trasferisce a Colle Oppio nell'ambito della manifestazione "All'Ombra del Colosseo" e avrà il nome di "Ethnic Cafè". Appuntamento sportivo con una nota palestra romana con una nuova disciplina da scoprire. In consolle i dj Alessandro Scavarda con la musica dance.

I GIARDINI DI ADONE via dei Reti 30/b, tel. 064454382. Alle 22 concerto pop e dance con il gruppo degli Aeha.

INVITO ALLA LETTURA giardini di piazza Cavour, tel. 066806826. Alle 18.30 "Stop & Go. In viaggio con i libri" ciclo di incontri sui viaggi letterari. Alle 21.15 Corso di Tango per principianti. Alle 21.45 "Giovedì dell'autore" incontro con Luciano De Crescenzo che parla del suo "Le donne sono diverse".

JACK BULLET CAFÈ viale Parco de' Medici (presso il Warner Village Cinemas). Alle 21.30 concerto con Bianca Blues e I 7 Soul.

JAZZ HOUSE - VILLA [redacted] via della Navicella (San Giovanni), tel. 065807807. Alle 22 concerto di musica jazz con Danilo Perez Trio.

L'ANGOLO DELL'AVVENTURA lungotevere Testaccio 10, tel. 065754378. Alle 21.30 "Isole del Pacifico" reportage di Patrizio Rimessa, segue il video "Isole Cook e Nuova Caledonia". Musica dal vivo con Adventure Jazz Group.

LIBRI IN CAMPO piazza di Santa Maria in Trastevere. Tutte le sere dalle 19 alle 24 con presentazioni di libri, incontri e dibattiti. Alle 21.30 apertura della manifestazione. Alle 22.30 concerto di ritmi gitani con i Taraf Metropolitano.

L'ISOLA DEL CINEMA fontanone dell'Acqua Paola al Gianicolo (Trastevere). Alle 21.15 concerto pop con i Floyd Vincent and the Child Brides. Alle 22 il film "The Sound of One Hand Clapping" di Richard Flanagan.

MONDO IN VILLA parco Aldo Moro (Ciampino). Alle 21 concerto della Ruggero Artale Afro Percussion Orchestra, guest star Karlo Potter.

NAIMAN via Caronchi, 45 tel. 0650[illegible]. Dalle 21 alle 3 piano bar su due livelli con musica dal vivo [redacted] anni Sessanta e Settanta), birra, cocktails e ristorante.

NOTTI DI CINEMA A PIAZZA[redacted] giardini di Piazza Vittorio, tel. 064451208. Inaugurazione della manifestazione. Alle 20.15 spettacolo del Circo Antico e film per bambini. Alle 21.15 il film "Così è la vita" di Aldo Giovanni e Giacomo. Alle 23.30 "Un [redacted] Mussolini" di Franco Zeffirelli.

ROMA ESTATE AL FORO ITALICO largo De Bosis tel. 068073026. Alle 22 concerto di Marco Conidi.

ROMA INCONTRA IL MONDO laghetto di Villa Ada, via di Ponte Salario, te[redacted]89. Alle 21 concerto di Giorgio Conte.

ROMA LIVE FESTIVAL Curva Sud dello Stadio Olimpico, tel. 065922100. Alle 21 concerto di Daniele Groff.

SAN[redacted] CHECK piazzale Tiburtino 17, tel. 064450073. Birra, pizzette, insalate, piatti freddi e altri vari serviti nei tavoli all'aperto.

TESTACCIO VILLAGE via di Monte Testaccio. Alle 22 un concerto di musica jazz con il gruppo degli Steps Ahead.

TEVERE EXPO lungotevere della Vittoria (tra Ponte Duca D'Aosta e Ponte Risorgimento). Alle 21 concerto di musica blues con Roberto Ciotti.

TRANSILVANIA via delle Conchiglie 23 (Fiumicino), tel. 0360-705854. Disco bar "horror" che offre cocktail, panini e tanta musica.

TRINITY COLLEGE via del Collegio Romano 6, tel. 066786472. Pub su due piani in perfetto stile irlandese.

VANILLA MATTA parco San Sebastiano, via delle Terme di Caracalla, tel. 067740170. Alle 20.30 apertura della villa e degli stand. Alle 21.15 spettacolo con Jimmy Fontana, Riccardo Del Turco e Nico Fidenco. Alle 23.15 ballo sulla spiaggia con il dj Fabio Cucchetti. Alle 24 tutto cabaret al disco al "Musichiere".

TRAME

BENVENUTA IN PARADISO. Commedia. La donna in carriera Angela Bassett e l'amica Whoopi Goldberg vanno in vacanza in Giamaica.

[Europa, Garden, Roxy Zaffiro]

BUENA VISTA SOCIAL CLUB. Documentario. Il nuovo lavoro di Wim Wenders racconta di vecchie glorie della musica cubana nonna da Ry Cooder e accompagnata per una serie di trionfali concerti.

[Greenwich 1, Mignon 1]

CUBE. Horror. Un gruppo di uomini viene rinchiuso in una fortezza avveniristica, a forma di cubo.

[Antares 1, Doria 3, Galaxy [illegible] Sepenga, Tiziano 3, Tristar Blu, Warner Village 17]

DANCE WITH ME. Commedia. L'amore per la musica salsa è al [illegible] delle vicende di un ballerino cubano, di un'insegnante e del proprietario di una scuola.

[illegible atto 3]

EUTY. Commedia. Ed, sconosciuto commesso, diventa una star accettando di far filmare la sua vita 24 ore al giorno. La sua esistenza ne risulterà sconvolta.

[Lux 4, Odeon 4, Warner Village 16]

HAREM SUARE. Drammatico. Istanbul, primi Novecento. La storia di un amore impossibile tra un eunuco e una odalisca italiana nell'ultimo harem.

[Alcazar, Rivoli]

IL BARBIERE DI SIBERIA. Drammatico. Nel 1905 una signora americana (Julia Ormond) racconta al figlio di quando, vent'anni prima, andò in Russia e s'innamorò di un cadetto

[Jolly 2]

LA [illegible] Drammatico. Una notte a Belgrado sull'orlo di tante crisi di nervi e di disperazione per il nuovo film del regista [illegible] Goran Paskaljevic.

[Labirinto Sala B, [illegible]

LA TEORIA DEL VOLO. Drammatico. Il [illegible] film di Kenneth Branagh racconta la storia d'amicizia che s'instaura tra un artista (lo stesso Branagh) e una ragazza sulla sedia a rotelle (Helena Bonham Carter).

[Clok 1, Lux 2]

LETTERS FROM A KILLER. Thriller. [illegible] Swayze è un galeotto che manda lettere d'amore a tre diverse donne, all'insaputa di ciascuna di queste. Un giorno una lettera viene spedita all'indirizzo sbagliato.

[Jolly 3, Madison 3, Warner Village 3]

[illegible]. Fantasy. La vita sulla terra è un enorme «programma informatico» a cui si ribella il pirata informatico Keanu Reeves.

[Alhambra 2, Eurcine 3, Giulio Cesare 2, Jolly 1, Lux 1, Odeon 1, Warner Village 1, 9 e 11]

PIOVUTA DAL CIELO. Commedia. Nella vita di Ben (Ben Affleck), in aereo per raggiungere la fidanzata da portare all'altare, irrompe l'eccentrica Sarah (Sandra Bullock).

[Odeon 3, Warner Village 4]

PLACE VENDOME. Drammatico. Rovinato dai debiti, Vincent Malvert si suicida e lascia la moglie in una situazione imbarazzante. Un giorno lei trova sei preziosi diamanti in una cassetta segreta e conosce un'ex ambiziosa collaboratrice del marito.

[Eurcine 4, Giulio Cesare 3, Sala Umberto]

PLEASANTVILLE. Commedia fantastica. Due ragazzi vengono catapultati per magia in una soap in bianco e nero degli anni '50: lui vi si trova benissimo, lei (l'emancipazione femminile è di là da [illegible] no.

[Madison 2]

PLUNKETT E MACLEANE. Avventuroso. Robert Carlyle e Johnny Lee Miller sono due banditi da [illegible] che, nel Settecento, rapinano le carrozze dei nobili

[Quirinale 2]

SCHERZI DEL CUORE. Commedia drammatica. Il bisogno d'amore di un gruppo di persone, di generazioni diverse, di Los Angeles è al [illegible] del film di Willard Carroll

[Lux 3]

SEGRETI. Drammatico. Jessica Lange e Michelle Pfeiffer sono due sorelle a cui la vita ha riservato un padre tirannico che ha abusato di loro: lui muore, da risolvere il problema dell'eredità

[Admiral, Augustus 1]

SHAKESPEARE IN LOVE. Commedia sentimentale. Tredici nomination all'Oscar per il film di John Madden basato sull'immaginaria storia del giovane William Shakespeare che, alle prese con la stesura di «Romeo & Giulietta», s'innamora.

[Fiamma 3]

SOLDI SPORCHI. Thriller. In una cittadina [illegible] Minnesota due fratelli e un loro amico rinvengono sul luogo di un incidente stradale una sacca con quattro milioni di dollari.

[Roma]

TA[illegible]. Azione. Le vicissitudini, anche di carattere politresco, di un spericolato taxista di Marsiglia

[Reale 2]

TERAPIA E PALLOTTOLE. Commedia. De Niro è un gangster di New York che soffre di attacchi di panico e per risolvere questo problema si rivolge a uno psichiatra (Billy Crystal).

[Alhambra 3, Eurcine 2, Giulio Cesare 1, Jolly 4, Lux 5, Pasquino, Warner Village 7 e 12]

TRE AMICI UN MATRIMONIO E UN FUNERALE. Commedia. David Schwimmer («Friends» in tivù) incontra la Paltrow a un funerale.

[Atlantic 1, Excelsior 1, Gregory, Rouge et Noir, Sisto, Warner Village 15]

[illegible]NDER. Fantascienza. Un asteroide si sta per abbattere sulla terra: per fermarlo viene inviata una spedizione spaziale.

[Atlantic 2, Etoile, Excelsior 2, Reale 1, Royal 1]

PRIME VISIONI

RISTORO · LOCALE CON ARIA CONDIZIONATA · ACCESSO PORTATORI HANDICAP

LA RECENSIONE
DI LIETTA TORNABUONI

I «soneros» cubani nel documentario di Wim Wenders

Cooder è un musicista amen[illegible] seducente, sorridente e triste come Marlon Brando in «Ultimo tango a Parigi», autore delle musiche di «Paris Texas» e de «La fine della violenza». È stato lui a convincere Wim Wenders a firmare questo documentario sui vecchissimi «soneros», musicisti e cantanti di Cuba detti «superabuelos», supernonni, prima dimenticati o rimossi, ora rivalutati sino a un ultimo concerto l'anno scorso alla Carnegie Hall [illegible] New York: persone dotate di grazia e pathos meravigliosi, ancora capaci di eseguire musica popolare molto bella. Dal documentario discreto e convenzionale, nato da un disco di successo internazionale del 1997, si viene a sapere soprattutto che i «soneros» hanno ottanta, novant'anni, che la musica resta tutta la loro vita. Non si parla di società né di Fidel Castro; come non fossero mai esistiti.

Si vede l'Avana struggente, povera e bella con le sue mura scalcinate, i suoi oggetti in pezzi, le sue pareti scrostate, la sua miseria che neppure consente alcuna manutenzione: capitale cadente, assediata e strangolata dall'embargo economico voluto dagli Stati Uniti.

BUENA VISTA SOCIAL CLUB di Wim Wenders, con Company Segundo, Eliades Ochoa, Ry Cooder, Joachim Cooder, Ornara Portuondo, Orlei «Cachaito» Lopez. Coproduzione Germania/Usa, 1998.

[Greenwich 1, Mignon]

ACADEMY HALL
v. Stamira, 5/7 tel. 0644237778
[illegible] di Marco Bellocchio; con Fabrizio Bentivoglio, Valeria Bruni Tedeschi. Orario: 16.30-18.30 L. 8.000 20.30-22.30 L. 12.000

[illegible]
Piazza Verbano 5 tel. 068541195
Segreti di Jocelyn Moorhouse; con Michelle Pfeiffer, Jessica Lange. Orario 16.10 L. 8.000 20.20-22.30 L. 13.000

ADRIANO
piazza Cavour 22 tel. 063211896
Chiuso [illegible]

[illegible]
via Merry del Val 14 tel. 065880099
Nuovo Sacher di Ferzan Ozpetek; con Marie Gillain, Alex Descas. Orario [illegible] 20.30-22.30 L. 13.000

ALHAMBRA
via Pier delle Vigne 4 tel. [illegible]
[illegible] **Star Trek: l'insurrezione** di Jonathan Frakes; con Patrick Stewart, Jonathan Frakes. [illegible] 17.30 L. 8.000 20.20-22.30 L. 13.000
Sala 2 **Matrix** di Larry e Andy Wachowski; con Keanu Reeves, Laurence Fishburne. Orario: 17.20 L. 8.000 20.00-22.30 L. 13.000
Sala 3 **Terapia e pallottole** di Harold Ramis, con Robert De Niro, Billy Crystal. Orario. 17.30 L. 8.000 20.20-22.30 L. 13.000

AMBASCIATORI
via Accademia Agiati 57 tel. 065-4[illegible]
Sala 1 **Chiusura estiva**
Sala 2 **Chiusura estiva**
Sala 3 **Chiusura estiva**

AMERICA
via Natale del Grande 6 tel. 065816168.
Chiusura estiva

ANTARES
Viale Adriatico 15/21 tel. [illegible]
Sala 1 **Cube (Il cubo)** di Vincenzo Natali; con Nicole De Boer, Nicky Guadagni. Orario: [illegible] 10 L. 8.000 20.20-22.30 L. 13.000
Sala 2 **Sidney** di Paul Thomas Anderson, con Gwyneth Paltrow, John C. Reilly VM14. Orario. 18.10 L. 8.000 20.20-22.30 L. 13.000

APOLLO
via dei Gelsi e Satarna 20 tel. 0686208806
Festival Disney A bug's [illegible] - Megamilamondo Orario 16.45-18.50 L. 5.000 **L'ultima stazione** Orario 20.50-22.45 L. 13.000

[illegible]
Via Archimede 71 tel. 063242508
Fuori del mondo di Giuseppe Piccioni; con Margherita Buy, Silvio Orlando. Orario: 18.00 L. 8.000 [illegible]

ARISTON
Via Cicerone 19 tel. 063212597
Chiuso per lavori

ATLANTIC
Via Tuscolana 745 tel. [illegible]
Sala 1 **Tre amici, un matrimonio, un [illegible]** di Matt Reeves; con Barbara Hershey, David Schwimmer. [illegible] Orario: 16.30-18.30 L. [illegible] L. 12.000
Sala 2 Festival Disney **A bug's life - Megamilamondo** Orario: 16.30 L. 5.000 **Wing Commander - Attacco alla terra** Orario 18.30 L. 8.000 20.30-22.30 L. 12.000
Sala 3 **Bonzo with [illegible]** di Randa Haines; con Chayanne, Kris Kristofferson. Orario: 17.15 L. [illegible] 20.00-22.30 L. 12.000
Sala 4 [illegible]
Sala 5 [illegible]
Sala 6 **Chiusura estiva**

[illegible]
Corso Vittorio Emanuele [illegible]
Sala 1 **Segreti** di Jocelyn Moorhouse; con Michelle Pfeiffer, Jessica Lange. Orario: 18.10 L. 8.000 20.20-22.30 L. 12.000
Sala 2 **Gatto nero, gatto bianco** di Emir Kusturica; con Florijan Ajdini, Branka Katic. Orario: 17.30 L. 8.000 20.00-22.30 L. 12.000

BARBERINI
Piazza Barberini 24 25-26 tel. 064827707
Sala 1 **Chiuso per lavori**
Sala 2 **[illegible] per lavori**
Sala 3 **[illegible] per lavori**

BROADWAY
via dei Narcisi 36 tel. [illegible]
Sala 1 [illegible]
Sala 2 **Chiusura estiva**
Sala 3 **Chiusura estiva**

[illegible]
Via G. Sacconi 39 tel. 063236619
Chiusura estiva

[illegible]
Piazza Capranica 101 tel. 066792465.
Chiusura estiva

CAPRANICHETTA
Piazza Montecitorio 125 tel. [illegible]
[illegible]

[illegible]
Via Cassia 692 tel. 0633251607
Sala 1 Festival Disney **A bug's life - Megamilamondo** Orario: 16.30 L. 5.000 **La teoria del [illegible]** Orario: 20.20-22.30 L. 12.000
Sala 2 **Fuori del mondo** di Giuseppe Piccioni, con Margherita Buy, Silvio Orlando. Orario 18.00 L. 8.000 20.30-22.30 L. 12.000

CINEMA LUCCHESI
Borgo Santo Spirito 75 tel. 066532724.
Camera a sorridere! di Rose Troche, con Kevin [illegible], Hugo Weaving. Orario: 18.30 L. 8.000 20.30-22.30 L. 13.000

COLA DI RIENZO
Piazza Cola Di Rienzo tel. 063235683.
Chiusura estiva

DEI PICCOLI
Viale della Pineta 15 tel. 0685[illegible]
[illegible] per lavori

DEI PICCOLI SERA
Viale della Pineta 15 tel. 068553485
Chiusa per lavori

DELLE MIMOSE
Via Vibo Marziano 20 tel. 0633261019.
Sala 1 **Chiusura estiva**
Sala 2 **Chiusura estiva**
Sala 3 **Chiusura estiva**
Sala 4 **Chiusura estiva**

DIANA
Via Andrea Doria 52/60 tel. 0639721446
Sala 1 [illegible] di Agnieszka Holland, con Jennifer Jason Leigh, Albert Finney. Orario: 18.00 L. 8.000 20.15-22.30 L. 13.000
[illegible] di Mario Monicelli; con John Lynch, Jonny Phillips. [illegible] 8.000 20.10-22.30 L. 13.000
Sala 3 **Cube (Il cubo)** di Vincenzo Natali, con Nicole De Boer, Nicky Guadagni. Orario. 18.00 L. 8.000 20.10-22.30 L. 13.000

DRIVE IN
P. Fonte degli Actie 6/9 tel. [illegible]
Il dottor Dolittle di Betty Thomas; con Eddie Murphy, Kyla Platt. Orario 21.30-23.30 [illegible]

EDEN
Piazza Cola di Rienzo 74 tel. 063812449
Chiusura estiva

[illegible]
Via Stoppani 7 tel. [illegible]
[illegible] **estiva**

EMPIRE
V.le Regina Margherita 29 tel. 068417719.
Ballerath - Il sognatore di Warren Beatty; con Halle Berry, Oliver Platt. Orario: 18.00 L. 8.000 20.20-22.30 L. 13.000

[illegible]
V.le Esercito 44 tel. [illegible]
Chiusura estiva

[illegible]
Piazza in Lucina 41 tel. 066876125
Wing Commander - Attacco alla [illegible] di [illegible] Roberts; con Freddie Prinze, Matthew Lillard. Orario: 18.30 L. [illegible] 20.30-22.30 L. 13.000

[illegible]
[illegible] Lodi 37 tel. 0659[illegible]
Sala 1 **Star Trek: l'insurrezione** di Jonathan Frakes; con Patrick Stewart, Jonathan Frakes. Orario: 18.00 L. 8.000 20.15-22.30 L. 13.000
Sala 2 **Terapia e pallottole** di Harold Ramis, con Robert De Niro, Billy Crystal. Orario: 18.10 L. 8.000 20.20-22.30 L. 13.000
Sala 3 **Matrix** di Larry e Andy [illegible]; con Keanu Reeves, Laurence Fishburne. Orario: 17.00 L. 8.000 19.55-22.30 L. 13.000
Sala 4 **Piano Vendôme** di Nicole Garcia; con Catherine Deneuve, Emmanuelle Seigner. Orario: 17.30 L. 8.000 20.00-22.30 L. 13.000

EUROPA
Corso Italia 107 tel. 0644249780
Benvenuta in paradiso di Kevin Rodney Sullivan; con Angela Bassett, Taye Diggs. Orario: 18.00 L. 8.000 20.15-22.30 L. 13.000

EXCELSIOR
V. BV del Carmelo 2 tel. 063292296
[illegible] **Tre amici, un matrimonio, un [illegible]** di Matt Reeves; con Barbara Hershey, David Schwimmer. Orario: 16.30 L. 8.000 18.30-20.30-22.30 L. 10.000
Sala 2 **Wing Co[illegible] - [illegible]** di [illegible] con Freddie Prinze jr., Matthew Lillard. Orario 16.30-18.30 L. 8.000 20.30-22.30 L. 19.000
[illegible] **La bella** di Marco Bellocchio; con Fabrizio Bentivoglio, Valeria Bruni Tedeschi. Orario: 16.30-18.30 L. 8.000 20.30-22.30 L. 10.000

FARNESE
Piazza Campo de' Fiori 56 tel. [illegible]
Il cielo della luna Orario: 17.30 L. 8.000 19.10-20.50-22.30 L. 12.000

FIAMMA
V. Bissolati 47 tel. [illegible]
Sala 1 [illegible]
Sala 2 **Chiusura estiva**

[illegible]
V. P[illegible] 10 tel. 0661[illegible]
Glove **A bug's life - Megamilamondo** Orario: 18.00 L. 8.000 20.00 **Tre [illegible]** 22.30 L. 13.000
[illegible] **Cube (Il cubo)** di Vincenzo Natali; con Nicole De Boer, Nicky Guadagni. Orario: 18.30 L. 8.000 20.30-22.30 L. 13.000

GIULIO CESARE
V.le Giulio Cesare 259 tel. 0639720795.
Sala 1 **Terapia e [illegible]** di Harold Ramis, con Robert De Niro, Billy Crystal. Orario: 18.00 L. 8.000 20.15-22.30 L. 13.000
Sala 2 **Matrix** di Larry e Andy Wachowski; con Keanu Reeves, Laurence Fishburne. Orario: 17.00 L. 8.000 19.55-22.30 L. 13.000
Sala 3 [illegible] **Vo[illegible]** di Nicole Garcia; con Catherine Deneuve, Emmanuelle Seigner. Orario: 17.30 L. 8.000 [illegible] L. 13.000

GOLDEN
V.le Taranto tel. [illegible]
[illegible]

[illegible]
Via Bodoni 59 tel. 06574582[illegible]
Sala 1 **Buena Vista [illegible]** (Club del Wim Wenders; con J[illegible] Cooder, Ibrahim Ferrer. Orario 18.30 L. 7.000 20.30-22.30 L. 13.000
Sala 2 **Il paese Winslow** di David Mamet; con Nigel Hawthorne, Jeremy Northam. Orario 18.30 L. 8.000 20.30-22.30 L. 13.000
Sala 3 **Il colore della menzogna** di Claude Chabrol; con Sandrine Bonnaire, Jacques Gamblin. Orario. 18.30 L. 8.000 20.30-22.30 L. 13.000

GREGORY
Via Gregorio VII tel. 068380600.
Tre amici, un matrimonio, un funerale di Matt Reeves; con Barbara Hershey, David Schwimmer. [illegible] 17.00-18.45 L. 8.000 20.45-22.30 L. 13.000

HOLIDAY
Lgo B.Marcello 1 tel. 068548326
Il cavaliere di Lagardère di Philippe Le Broca, con Daniel Auteil, Fabrice Luchini. Orario 17.30 L. [illegible] 20.00-22.30 L. 13.000

INTRASTEVERE
Vicolo Moroni 3a tel. 065884230.
Sala 1 **L'infernale Quinlan - Touch of evil** di Orson Welles; con Charlton Heston, Janet Leigh [illegible] rio: 18.15 L. 8.000 20.30-22.30 L. 13.000
Sala 2 **La bella** di Marco Bellocchio; con Fabrizio Bentivoglio, Valeria Bruni Tedeschi. Orario: 18.15 L. 8.000 20.30-22.30 L. 13.000
Sala 3 **Sidney** di Paul Thomas Anderson; con Gwyneth Paltrow, John C. Reilly [illegible]. Orario. 18.15 L. 8.000 20.30-22.30 L. 10.000

[illegible]
Via G. della Bella 4/6 tel. 0644232190.
Sala 1 **Matrix** di Larry e Andy Wachowski; con Keanu Reeves, Laurence Fishburne. Orario 17.00 L. 8.000 19.55-22.30 L. 13.000
Sala 2 [illegible] di Nikita Mikhalkov; con Julia Ormond, Oleg Menshikov. Orario: 18.30-22.00 L. 13.000
[illegible] **Lettere from a Killer** di David Carson; con Patrick Swayze, Gia Carides. Orario: 18.10 L. 8.000 20.20-22.30 L. 13.000
Sala 4 **Terapia e pallottole** di Harold Ramis; con Robert De[illegible], Billy Crystal [illegible] 18.10 L. 8.000 20.20-22.30 L. 13.000

KING
Via Fogliano, 37 tel. 0686206732
Sala 1 **Star Trek: l'insurrezione** di Jonathan Frakes; con Patrick Stewart, Jonathan Frakes. Orario 17.40 L. 8.000 20.10-22.30 L. 13.000
Sala 2 **Le fate ci [illegible]** di Yves Simoneau; con Marlon Brando, Charlie Sheen. Orario: 17.30 L. 8.000 20.10-22.30 L. 13.000

[illegible]
Via Marsacciuccoli 39 tel. 0636296171.
Sala 1 **Matrix** di Larry e Andy Wachowski; con Keanu Reeves, Laurence [illegible] Orario: 20.20-22.50 L. 13.000

Sala 2 **La teoria del volo** di Paul Greengrass; con Helena Bonham Carter, Kenneth Branagh. [illegible] 20.15-22.30 L. 13.000
Sala 3 [illegible] **del [illegible]** di Willard Carroll; con Gillian Anderson, Sean Connery. Orario: 20.20-22.45 L. 13.000
Sala 4 **Elfie** di Ron Howard; con Matthew McConaughey, Jenna Elfman. Orario 20.30-22.50 L. 13.000
Sala 5 **Terapia e palle[illegible]** di Harold Ramis; con Robert [illegible] Niro, Billy Cristal. Orario: 20.30-22.45 L. 13.000
Sala 6 **La bella** di Marco Bellocchio; con Fabrizio Bentivoglio, Valeria Bruni Tedeschi. Orario: 20.30-22.30 L. 13.000

MADISON
Via Chiabrera 121 tel. 065417926.
Sala 1 **Ancori & incantesimi** Orario: 16.00-20.30 L. 8.000 **La parola che non ti ho detto** Orario: 18.00-22.30 L. 8.000
Sala 2 **Cast è la vita** Orario: 16.15-20.30 L. 8.000 **Pleasantville** Orario: 18.15-22.30 L. 8.000
Sala 3 **Shak[illegible]eare in love** Orario: 16.00-20.15 L. 8.000 **Lettere from a Killer** Orario 18.15-22.30 L. 8.000
Sala 4 Rassegna filmestiva **La polverina** Orario 16.30-18.30-20.30-22.30 L. 8.000

MAESTOSO
Via Appia Nuova 416 tel. 0678608[illegible]
Sala 1 **Chiusura estiva**
Sala 2 **Chiusura [illegible]**
Sala 3 [illegible]
Sala 4 [illegible]

[illegible]STIC
Via SS. Apostoli, 20 tel. 0667[illegible]
Chiuso per lavori

METROPOLITAN
Via del Corso tel. 063200933.
Chiusura [illegible]

[illegible]
Via Viterbo 11 tel. 068559493.
Sala 1 [illegible] **Vista Social [illegible]** di Wim Wenders, con Joaquin Cooder, Ibrahim Ferrer. Orario. 18.30 L. 8.000 20.30-22.30 L. 13.000
Sala 2 **Tre sterile** di Piergiorgio Gay; con Fabio Nova, Sandra Ceccarelli. Orario: 18.50 L. 8.000 20.40-22.30 L. 13.000

[illegible]
Via Bombelli 25 tel. 0655383180
Sala 1 **Chiusura estiva**
Sala 2 [illegible]
Sala 3 [illegible]

MISSISSIPPI
Piazza della Repubblica, 44 tel. [illegible]
Chiuso per lavori

NEW YORK
Via Cave 36 tel. [illegible]
[illegible]

NUOVO OLIMPIA
Via in Lucina 16g tel. 066861068
Sala A **Fuori [illegible]** di Giuseppe Piccioni; con Margherita Buy, Silvio Orlando. Orario: 18.00-20.30-22.30 L. 8.000
[illegible] **Il grande freddo** di Lawrence Ka[illegible], con Glen Close, William Hurt. Orario. 18.00 L. 8.000 20.30-22.30 L. 12.000

NUOVO SACHER
Via I Ascianghi 1 tel. 065818115.
L'infernale Quinlan - [illegible] of evil VO di Orson Welles; con Charlton Heston, Janet Leigh. [illegible] 18.15 L. 8.000 20.25-22.30 L. 13.000

[illegible] MULTICINEMA
Piazza Jacini 22 tel. [illegible]
Sala 1 [illegible] di Larry e Andy Wachowski; con Keanu Reeves, Laurence Fishburne. Orario 20.20-22.50 L. 13.000
Sala 2 **Star Trek: l'insurrezione** di Jonathan Frakes; con Patrick Stewart, Jonathan Frakes. Orario: 20.30-22.45 L. 13.000
Sala 3 **Piovuta dal cielo** di Bronwen Hughes; con Ben Affleck, Sandra Bullock. Orario: 20.30-22.40 L. 13.000
Sala 4 **Elfie** di Ron Howard; con Matthew McConaughey, Jenna Elfman. Orario: 20.30-22.50 L. 13.[illegible]

[illegible]
[illegible] Gracia tel. 0670496568.
Chiusura estiva

PASQUINO
Vicolo del Piede [illegible] tel. 055803822.
Terapia e pallottole VO di Harold [illegible] con Robert De Niro, Billy Cristal. [illegible] 15.20-18.20 L. 8.000 20.20-22.20 L. 12.000

QUATTRO FONTANE
Via Quattro Fontane 23 tel. 064741515.
Sala 1 **La sabbia** di Fernando E. Solanas; con Eusebio Tato Pavlovsky, Angela Correa. Orario: 17.45 L. 8.000 20.15-22.30 L. 13.000

Sala 2 **Le bella** Orario 18.00 L. 7.000 **Benvenuta in paradiso** VO Orario: 20.10-22.40 L. 10.000
Smeraldo **Insieme vivremo per tutte le stagioni** di Gianni Minello; con Franco Citti, Laura Betti. Orario 18.15 L. 7.000 20.20-22.30 L. 10.000
Topazio **Vite [illegible]** di Yves Angelo, con Emmanuelle [illegible], [illegible]ine Bonnaire. Orario 18.20 L. 7.000 20.30-22.40 L. 10.000

[illegible]
Via E. Filiberto 175 tel. [illegible]
Sala 1 **Wing Commander - Attacco alla terra** di Chris Roberts; con Freddie Prinze jr., [illegible] Lillard. Orario. 16.30-18.30 L. 8.000 20.30-22.30 L. 13.000
Sala 2 **Romeo [illegible]** Caroline Ducey, Sagamore Stévenin. Orario: 16.30-18.30 L. 8.000 20.30-22.30 L. 13.000

[illegible]
Via G. Indiano 1 tel. 065812496
[illegible] **- Il [illegible]** di Warren Beatty; con Halle Berry, Oliver Platt. Orario. 18.00 L. 8.000 20.20-22.30 L. 13.000

SALA [illegible]
Via Mercede 50 tel. 066794753
Piano Vendôme di Nicole Garcia, con Catherine Deneuve, Emmanuelle Seigner. Orario: 16.15-18.20 L. 8.000 20.25-22.30 L. 12.000

SAVOY
Via Bergamo 25 tel. 0685300948
Sala 1 [illegible] **- Il [illegible]** [illegible] Orario 18.00 L. 8.000 **Tre lo gembo** Orario 20.10-22.30 L. 13.000
Sala 2 **Il colore della menzogna** di Claude Chabrol; con Sandrine Bonnaire, Jacques Gamblin. Orario: 18.00 L. 8.000 20.10-22.30 L. 13.000
Sala 3 Festival Disney **A bug's [illegible] - Megamilamondo** Orario: 18.30-20.30-22.30 L. 5.000
Sala 4 **Washington Square** di Agnieszka Holland; con Jennifer Jason Leigh, Albert Finney. Orario 18.00-20.20-22.30 L. 13.000

[illegible]
Via dei Romagnoli 125 tel. 065610750.
Tre amici, un matrimonio, un funerale di Matt Reeves; con Barbara Hershey, David Schwimmer. Orario: 16.30-18.30 L. 8.000 20.30-22.30 L. 12.000

SUPERGA
Viale della Marina [illegible] tel. 0656[illegible]
Cube (Il cubo) di Vincenzo Natali; con Nicole De Boer, Nicky Guadagni. [illegible] 17.00-18.45 L. 8.000 20.30-22.30 L. 12.000

TIBERIS
Via M. Scevola 99 tel. 067858158.
Sala 1 **Madadino - Il diavoletto della scuola** Orario: 18.00 L. 8.000 **Tre lo gembo** Orario: 20.10-22.30 L. 13.000

TIBURTINO
Via Tiburtina, 354 tel. 0643[illegible]
Sala 1 **Ballerath - Il sognatore** di Warren Beatty; con Halle Berry, Oliver Platt. Orario. 18.00 L. 8.000 20.20-22.30 L. 13.000

TRASTEVERE
Via G. Induno 1 tel. 065812496
[illegible] **- Il [illegible]** di Warren Beatty; con Halle Berry, Oliver Platt. Orario. 18.00 L. 8.000 20.20-22.30 L. 13.000

TRIANON
Via M. Scevola 95 tel. 067858158.
Sala 1 **Madadino - Il diavoletto della scuola** Orario: 18.00 L. 8.000 **Tre lo gembo** Orario: 20.10-22.30 L. 13.000

ULISSE
Via Tiburtina 254 tel. 0643[illegible]
Sala 1 **Ballerath - Il sognatore** di Warren Beatty; con Halle Berry, Oliver Platt. Orario. 18.00 L. 8.000 20.20-22.30 L. 13.000
Sala 2 **La bella** Orario: 18.00 L. 8.000 **Benvenuta in paradiso** VO Orario: 20.10-22.40 L. 10.000
Sala 3 **Piovuta dal cielo** di Bronwen Hughes; con Ben Affleck, Sandra Bullock. Orario: 20.30-22.40 L. 13.000
Sala 4 **Elfie** di Ron Howard; con Matthew McConaughey, Jenna Elfman. Orario: 20.30-22.50 L. 13.000
Sala 5 **Tre amici, un matrimonio, un [illegible]** di Matt Reeves; con Barbara Hershey, David Schwimmer. Orario: 16.30-18.30 L. 8.000 20.30-22.30 L. 13.000
Sala 6 **Cube (Il cubo)** di Vincenzo Natali; con Nicole De Boer, Nicky Guadagni. Orario: 16.15-18.05-21.45 L. 10.000
Sala 7 **Terapia e pallottole** di Harold Ramis, con Robert De Niro, Billy Crystal. Orario 16.35-18.00-20.30-22.50 L. 10.000
Sala 8 **Star Trek: [illegible]**, con Patrick Stewart, Jonathan Frakes. Orario 15.20-17.50-20.20-22.40 L. 10.000
Sala 9 **Matrix** di Larry e Andy Wachowski, con Keanu Reeves, Laurence Fishburne. Orario 15.30-18.20-21.10 L. 10.000
Sala 10 **La leggenda del pi[illegible] sull'oceano** di Giuseppe Tornatore; con Tim Roth, Pruitt Taylor Vince. Orario: 15.15-18.25-21.55 L. 10.000
Sala 11 **Matrix** di Larry e Andy Wachowski, con Keanu Reeves, Laurence Fishburne. Orario 14.25-17.15-20.05-22.55 L. 10.000
Sala 12 **Terapia e pallottole** di Harold Ramis, con Robert De Niro, Billy Crystal. Orario 14.35-16.55-19.15-21.35 L. 10.000
Sala 13 Festival Disney **A bug's life - Megamilamondo** Orario 14.00-16.05-18.15 L. 5.000 **Il colore della menzogna** Orario: 20.25-22.45 L. 10.000
Sala 14 **Elfie** di Ron Howard, con Matthew McConaughey, Jenna Elfman. Orario 14.15-16.45-19.35-22.15 L. 10.000
Sala 15 **Tre amici, un [illegible], un [illegible]** di Matt Reeves; con Barbara Hershey, David Schwimmer. Orario 15.45-18.05-20.15-22.35 L. 10.000
Sala 16 [illegible] di Luciano Ligabue; con Stefano Accorsi, Luciana F[illegible] [illegible] 14.55-17.25-19.55-22.25 L. 10.000
Sala 17 **Cube (Il cubo)** di Vincenzo Natali, con Nicole De Boer, Nicky Guadagni. Orario 16.15-19.05-21.45 L. 10.000
Sala 18 **Star Trek: l'insurrezione** di Jonathan Frakes; con Patrick Stewart, Jonathan Frakes. Orario 14.05-16.25-18.55-21.15 L. 10.000

[illegible]
Via Pompeo Magno 27 tel. 06[illegible]6283 sala A **Trois de vie - Un treno per vivere** 20.30-22.30 sala B **La polverina** 20.30-22.30 sala C [illegible] **giustizia** 20.30-22.30

AZZURRO SCIPIONI Via degli Scipioni 82 tel. 0639737161. sala Bunuel **Chimere** 18.00 **Del Cielo** 20.30 **Partiture incomplete per pianola meccanica** 22.30 sala Chaplin **Schiavi d'amore** VO 16.30-22.30. **Lo specchio** VO [illegible]

DETOUR Via Urbana 47/a tel. [illegible] 1[illegible] **Ifiti ignoti**

GRAUCO Via Perugia, 34 tel. 067824167. **Il pianeta bianco** 21.00

PASQUINO [illegible] Piazza S. Egidio [illegible] tel. 065803522 sala 1 **L'[illegible] di [illegible]** 16.15-18 15-20.15-22.15 sala 2 [illegible] 16.00-18 10-20 20-22.30

POLITECNICO Via G. B. Tiepolo. [illegible] tel. 063277559 **Pola X** 19.30-22.00

TIZIANO Via G. Reni 2 tel. [illegible] **nostrilio** 20.15-22.30

D'ESSAI

ASSOCIAZIONE LABIRINTO Via Pompeo Magno 27 tel. 06[illegible]6283 sala A **Trois de vie - Un treno per vivere** 20.30-22.30 sala B **La polverina** 20.30-22.30 sala C [illegible] **giustizia** 20.30-22.30

AZZURRO SCIPIONI Via degli Scipioni 82 tel. 0639737161. sala Bunuel **Chimere** 18.00 **Del Cielo** 20.30 **Partiture incomplete per pianola meccanica** 22.30 sala Chaplin **Schiavi d'amore** VO 16.30-22.30. **Lo specchio** VO [illegible]

DETOUR Via Urbana 47/a tel. [illegible] 1[illegible] **Ifiti ignoti**

GRAUCO Via Perugia, 34 tel. 067824167. **Il pianeta bianco** 21.00

PASQUINO [illegible] Piazza S. Egidio [illegible] tel. 065803522 sala 1 **L'[illegible] di [illegible]** 16.15-18 15-20.15-22.15 sala 2 [illegible] 16.00-18 10-20 20-22.30

POLITECNICO Via G. B. Tiepolo. [illegible] tel. 063277559 **Pola X** 19.30-22.00

TIZIANO Via G. Reni 2 tel. [illegible] **nostrilio** 20.15-22.30

ARENE

ARENA A[illegible] via SS. Fabiano e Venerio[illegible] [illegible] **show** 21.15

ARENA ESTATE ARCI Piazza Vittorio Emanuele II tel. 064451772 **Così è la vita** 21. [illegible] **Nuovolini** 23.30

ARENA NUOVO SACHER Lgo Ascianghi, 1 tel. 065818116 **Celebrity** 21.30

[illegible] SMITH via Cardinal Gennari (Ostia) **La vi[illegible] di [illegible]** 35

ARIA [illegible] via G. Reni, 2 tel. 063236568. [illegible] 21.00-23.00

CINEMA AL PARCO via di Casal Bruciato, 11 tel. [illegible] **Brasiliani** [illegible] 21.30

STUDIO UNO TEATRO Vicolo della Rocca tel. 0624406952 **La leggenda del pianista sull'oceano** 21.00

VILLA MERCEDE Via Tiburtina. (13 tel. 0686200267. Arena delle Palme: **Il grande Jac** 21.30 Arena degli Acanthus: **La [illegible] e la sala** 21.30.

RDS RADIO DIMENSIONE SUONO È SEMPRE SINTONIZZATA SULLE TUE FREQUENZE

SPAZIO APERTO

In tema di offerta di impiego o lavoro, l'Editore ricorda che la legge 9.12.1977 n° 903 vieta discriminazioni sul sesso e l'inserzionista è impegnato a rispettare tale legge.

A.A. FINCOTEX S.P.A. (U.I.C. 5091) primaria fabbrica ampliando organico cerca Agenti anche a tempo parziale. Fornisce campionario. Istruisce gratuitamente. Corso Francia 15 Tel 011/7414 4703

A. FINANZIAMENTI immediati a [redacted]. Anche telefonicamente. A proposito su tutto il territorio. Istruttoria gratuita. Eleganza dell'ambiente. Serietà pluriennale (UIC 4396)

PRESTITI

011/687 752 corso Re Umberto 67

FAIT FINANZIAMENTI

aziende, immobili Srl dal 1950. Competenza, rapidità riservatezza. Nessun costo da anticipare. Torino via Avogadro 18. Telefono 011 562.0070 - 562.0134. Iscrizione Ufficio Italiano Cambi n. 16414.

FINANZIAMENTI rapidità immediata £ 10.000.000 - 2.000.000.000 tutte categorie. Mutuo mutui liquidità aziende/e. Informazioni 0041/91/960 0405. Registro Commercio L5009/4683 Lugano

ATTIVITA' COMMERCIALI

NEGOZI E AZIENDE [redacted] / CESSIONI

ACQUISTARE o cedere un negozio? Rapidamente con pagamento contanti. Azienda Unica Spa chiamate gratuite 800 690 440

ACQUISTIAMO conto terzi attività individuali artigianali, commerciali, turistiche, alberghiere, immobiliari, aziende agricole, Srl. Chiedete subito visita. Pagamenti contanti. Tel 02/29 01 19 34

NEGOZI E AZIENDE VENDITA / GERENZA

ACCONCIATURE [redacted] diversa zona S. Mauro ultimo arredo chiedesi acquisto lavori anche antecedente £ 30.000.000. Fissa 011/502 3805

ALBERGO ristorante Canavese 2 stelle [redacted] ampi spazi esterni, piscina con ampliabile. Prezzo 011/917 2056

ALBERGO 3 stelle completamente ristrutturato e arredato ottima redditività valutabile perfetta gestione eventuale. Prezzo 0131/617 2966

BAR caffetteria angolare fabbricato grande prestigio kg 36 vetri, illuminati, libera, zona vendesi motivo salute Tel 011/385 5098

BAR pasticceria Santa Rita avetta eventuale ampio dehor chiusura domenicale più alcuno incontrollabile anticipo £ 150.000.000. Fissa 011/8912 3894

[redacted] ligure vendesi piccola attività specifici settore per matrimoni abbigliamento, gadgets, bomboniere, partecipazioni, cinture, bustini, cerchi, cani, cravatte e tessuti. Tel 011/385 4811

PRIMA vendita privata panoramica cedo attività ristorazione ubicata mq 50 con mutuo. Telefax 0131/696 771

RIVOLI zona commerciale cedo panetteria alto giro affari causa vita attiva vicino Baldoni 011/956 7 71

PIZZ[redacted] 011/9585 317 avviamento pluriennale 200 pasti laboratorio panificazione cedesi in gestione a persone referenziate Interessante

TABACCHI bar tutto fronte Collegno ampio moderno bus due piazze auto e tedeschi cedo anticipo £ 400.000.000. Fissa 011/562 3250

TABACCHI lotto [redacted] Donato lavoro £ 25.000.000 lotto £ 22.000.000 ubicazione mq 100.000.000 tre tabelle anticipo £ 400.000.000 Fissa 011/562 3250

TABACCHI lotto tabaccheria zona Corso Re Umberto ottimi affari £ 170.000.000 cedo anticipo £ 400.000.000 Fissa 011/562 3495

TABACCHI zona Rivoli vendesi causa vittoria lavoro £ 21.000.000 più rimanenza £ 110.000.000 cedo anticipo £ 300.000.000 Fissa 011/562 3495

[redacted] azienda settimanale mq 140 piano terra volendo, officina zona piazza Bengasi. Tel. 011/500 179 - 595 [redacted]

VIA Roma adiacente cessione attività commerciale mq 350 / 650 3 livelli pluriennale angolare fronte Centro CD 011/562 1765

VIA Roma adiacente prestigiose attività commerciali splendida posizione pluriennale fronte Torino Centro CD 011/562 2430.

[redacted]

OPERAI ADDETTI FALEGNAMI

A.A.A. AZIENDA cerca per necessità un macchinista e tutti 99 montatori e carpentieri meccanici esperti bordo macchine, tubolari, alluminio e finestrature, conoscenza schemi. Tel 011/904 4599

CERCASI personale anche artigiani meccanici montatori elettricisti impiantisti idraulici per stabilimento produzione climatizzatori ubicato in Piemonte in periodo estivo e non. Tel 011/917 0185

[redacted] PUBBLICI ESERCIZI

AZIENDA per ristorazione ricerca cuoche per lavoro. Telefonare 02/334 65270

ROLLPLAY piazza Castello 117 angolo via Viotti richiesta apprendista pizzaiolo di sala barman cuoche. Telefonare 011/538 853 dalle ore 15 alle 19

[redacted]

[redacted] SELEZIONA ambosessi 18 - 30 anni inserimento settore turistico, anche prima esperienza [redacted] indispensabile in zona Tel 011/473 4342

AMBOSESSI 18 - 35enni, proponiamo anche prima esperienza per inserimento settore turistico. Non indispensabile lingue. Telefonare 011/669 8352

DITTA distributrice computer cerca ragazzo/a minimo 19 a programmatore/trice. No telemarketing. Tel 011/382 2506

SOCIETÀ di servizi ricerca giovani diplomati/e per inizio d'ufficio no vita anche di fronte tempo determinato - sostituzione di maternità. Si richiede buona volontà, ottimi capacità espressive scritte ed orali, predisposizione a rapporti interpersonali, elasticità mentale e disponibilità a spostarsi. Si offre contratto part-time (20 ore settimanali) inizio mattinata [redacted] ore £ 1.150.000 + cassa per qualsiasi richiesta rivolgersi Consulum Viale Matteotti 66 cinisello Balsamo (MI) Telefax per prefissazione appuntamento ed autocandidatura al trattamento dei dati personali ai sensi della Legge 675/96 alla Publicompass 329 10100 Torino

PERSONALE DOMESTICO BABY S[redacted]

FAMIGLIA cerca collaboratrice domestica fissa si richiede capacità, esperienza, serietà referenze assicurazione urgente Scrivere Publicompass 7300 10100 [redacted]

[redacted] VARI E PART TIME

ISTITUTO per la formazione professionale ricerca per part time, specializzazione telefonica con esperienza, età compresa tra i 27 e i 45 anni, per prestigiosa istituzione in orbita e in uscita. Per appuntamento Tel 011/480 343

SCOUTING selezione per produzioni [redacted] televisivi cerchi nuovi modelli/e bambini/e ragazzi/e Tel 011/307 0941

AGENTI E RAPPRESENTANTI

AL[redacted] gruppo cerca personale rete 30 anni da introdurre nel proprio organico per lavoro di fornitura vendita Clientela già acquisita, incoraggiamo Esordienti. Si richiede patente C o preparazione alla vendita. Per appuntamento telefonare in giornata dalle [redacted] alle [redacted] al n° 011/669 1838

FO[redacted]E & LAVORO

GARANTIAMO [redacted] borsa formazione professionale con assunzione lavoro a giovani che desiderano svolgere l'attività di estetista o parrucchiera. Scuola & Lavoro 011/485 506

SPORT e medicina sono gli argomenti [redacted] se della nostra formazione pratica per produrre esperti massaggiatori nello sport, estetica e terapia subacquea. Le opportunità di lavoro non mancano. Gli interessati possono informarsi telefonando allo 011/437 4515

[redacted]

TORINO CITTA'

A.A. TOSCANO PUNTO AFFILIATO adiacente via Trofa affarone 2 camere cucina abitabile bagno £ 70.000.000. Tel 011/327 2342 - www.gruppotoscano.it

A.A. TOSCANO PUNTO AFFILIATO via Mombasiglio signorile nuova costruzione soggiorno living 2 camere cucina biservizi £ 310.000.000. Tel. 011/327 2342 - www.gruppotoscano.it

A.A. TOSCANO SPA adiacente Auchan signorile panoramico ristrutturato. Ampia camera cucina living bagno balconato £ 107.000.000 (57108). Tel 011/561 3050 - www.gruppotoscano.it

A.A. TOSCANO [redacted] adiacente Borgo Dora ampia ristrutturazione viale Spezia/Mole ristrutturato salone 2 camere cucina biservizi doppia soffitta £ 295.000.000. Tel 011/561 3050 - [redacted] www.gruppotoscano.it

A.A. TOSCANO SPA adiacente Pellerina attico ristrutturato terrazzissimo salone triplo 3 camere cucina biservizi balconi box doppio £ 950.000.000. Tel 011/561 3050 - www.gruppotoscano.it

A.A. TOSCANO SPA adiacente piazza Statuto cielitemica casetta indipendente bilocali salone 2 camere cucina bagno box doppio £ [redacted] Tel 011/561 3050 - www.gruppotoscano.it

A.A. TOSCANO SPA adiacente via dei Mille palazzo d'epoca signorile salone 3 camere cucina bagno balconcino termoautonomo £ 299.000.000 (23799). Tel 011/561 3050 - www.gruppotoscano.it

A.A. TOSCANO SPA palazzina via Cuneo d'Appoggio ristrutturato soggiorno 3 camere cucina bagno balconi £ 160.000.000 (7399). Tel 011/561 3050 - www.gruppotoscano.it

A.A. TOSCANO SPA corso Duca restituito alla signorile doppio 2 camere cucina biservizi balconi possibilità garage 3 auto £ 489.000.000. Tel 011/561 3[redacted] www.gruppotoscano.it

A.A. TOSCANO SPA corso Matteotti 9° piano vista favolosa soggiorno 3 camere cucina bagno ampi balconi £ 197.000.000 (28599). Tel 011/561 3050 www.gruppotoscano.it

A.A. TOSCANO SPA corso Matteotti signorile fare opportunità interessantissima si vende doppio 2 camere cucina bagno £ [redacted] (26799). Tel 011/561 3050 www.gruppotoscano.it

A.A. TOSCANO SPA corso Montecuccoli Ruffini ristrutturato salone doppio 2 camere cucina bagno balcone £ 355.000.000 (23499). Tel 011/561 3050 www.gruppotoscano.it

A.A. [redacted] SPA corso Raffaello affare imperdibile soggiorno 2 camere cucina bagno balconcino £ 150.000.000 (53099). Tel 011/561 3050 - www.gruppotoscano.it

A.A. TOSCANO SPA corso Regio Parco signorile ristrutturato salone 2 camere cucina bagno balconcino £ 169.000.000 (18199). Tel 011/561 3050 www.gruppotoscano.it

A.A. TOSCANO SPA corso Trapani signorile 2° ingresso salone 3 camere studio cucina bagno balconi £ 465.000.000 (34899). Tel 011/561 3050 www.gruppotoscano.it

A.A. TOSCANO SPA corso Vittorio Emanuele II vicinanze Gran Madre palazzo d'epoca signorile salone 3 camere cucina bagno balconcino termoautonomo £ [redacted] (24499). Tel 011/561 3050 www.gruppotoscano.it

A.A. TOSCANO SPA piazza Robilant palazzo 4° piano panoramico soggiorno camera cucina bagno balcone £ 149.900.000 (37899). Tel 011/561 3050 - www.gruppotoscano.it

A.A. [redacted] SPA [redacted] Bastia luminoso 2 camere cucina bagno balconi £ 186.000.000 (31499). Tel. 011/561 3050 - www.gruppotoscano.it

A.A. TOSCANO SPA via Caldera panoramico ampia metratura ingresso salone 2 camere cucina bagno balcone soffitta £ 415.000.000 (37799). Tel 011/561 3050 - www.gruppotoscano.it

A.A. TOSCANO SPA via Gianfrancesco Re attico [redacted] soggiorno 2 camere cucinetta bagno balcone £ 275.000.000 (27399). Tel. 011/561 3050 - www.gruppotoscano.it

A.A. TOSCANO SPA via Po terrazzato signorile salone doppio 4 camere cucina pranzo biservizi termoautonomo £ 489.000.000 (15599). Tel 011/561 3050 - www.gruppotoscano.it

A.A. TOSCANO SPA via Torricelli palazzetto d'epoca ristrutturato soggiorno 2 camere cucina bagno balconi posto auto £ 209.000.000. Tel 011/561 3050 - www.gruppotoscano.it

A.A. TOSCANO SPA via Torricelli palazzo d'epoca 2 ampie camere cucina servizio balconi £ 129.000.000 (34199). Tel 011/561 3050 - www.gruppotoscano.it

A. PIAZZA Carlina (adiacenze) nuova costruzione salone ampio 2 camere cucina biservizi accessoriato Elibidi 011/352 017

A. SERIM 011/562 9801 libero a marzo corso Giambone ristrutturato posto alto salone/ampia camera cucina bagno

[redacted] 011/562 9801 libero corso Siccardi. Fabbricato signorile ampio salone 3 camere cucina biservizi

[redacted] /562 9801 [redacted] Parella via Aosta camere cucina bagno ripostiglio 2 ane piano 3°

A. SERIM 011/562 9801 libero presso lungo Po Machiavelli ristrutturato ampio salone/ang 2 camere cucina biservizi

A. SERIM 011/562 9801 libero via Genova splendidamente ristrutturato sala living camera cucina bagno cantina soffitta

A. SERIM 011/562 9801 piazza corso Francia (fermata) ristrutturato 2 camere cucina bagno 2 alto box

ADIACENTE parco Michelotti casetta spaccata mq 400 panoramicissima sul Po ristrutturata finiture accurate Tel 011/669 2082

ANCHE adiacenze studio appartamento piazza Statuto angolare, ristrutturato, piano nobile. Direttamente vendesi Tel 011/544 087

APPARTAMENTO prestigioso piazza Statuto mq 196 totalmente ristrutturato recentemente autunno, piano alto. Direttamente vendesi Tel 011/544 087

[redacted] IMMOBILI [redacted] PRESTIGIO corso Vittorio Emanuele II in palazzo del 700 all'interno di un suggestivo cortile, splendido appartamento di 150 mq con terrazzino a piano alto Tel 011/534 333 www.arcasa.it

ATTICO luogo via [redacted] Susa recente costruzione 1 camera bagno cabinato servizi. Telefonare 011/502 1075

ATTICO via Bardonecchia presso corso Trapani stabile 74 alberi 5° piano 150 mq abitazione 250 mq terrazzo 3 posti auto tel 011/535 341 - 0338/7[redacted]

[redacted] 011/561 1582 S. Via alla panoramica 5 km Porta Nuova, salone con camino 4 camere tre bagni mansarda tavernetta giardino Duplex

BIMAR Eunice Larga signorile ingresso salone 2 camere cucina bagno terrazzo box giardino Tel 011/43 591

BIMAR corso Agnelli adiacenze ingresso camera cucina cameretta bagno ascensore £ 138.000.000 tel 011/43 591

BIMAR Rivoli Moncalvo prestigiosa villa indipendente 180 mq abitabili inverno giardino box doppio Tel 011/43 591

BIMAR via Guido Reni adiacenze ingresso soggiorno 2 camere cucina bagno posto auto tel 011/43 591

CASA indipendente zona Balco mq 90 semiarredato mq 90 giardino mq 650 £ 470.000.000 Tel 011/273 6301

CAVORETTO vista incantevole alloggio circa 130 mq terrazzo di 150 posti auto £ 570.000.00 Casapersonale Hernada 011/819 1030

CENTRO via [redacted] ristrutturato 90 mq vuoto soggiorno camino bagno spaccato cucina 2 camere soppalcate balconi Montanaro 011/318 5656

CORSO Agnelli 6° piano soggiorno 2 camere cucina abitabile bagno £ 165.000.000

[redacted] Ormeania Nizza Caserma libero soggiorno 2 camere livello cucinino bagni £ 250.000.000 La To 011/310 6083

CORSO Duca d'Aosta/Lanza libero 2 camere livello cucina bagno ristrutturatissimo box la casa 2 bis 8 16 milioni + trattive Tel 011/917 8000

CORSO Montecuccoli vendesi graziosi appartamento camera livello cucinino bagno ampio 4° piano ascensore ottimo condizione Tel 011/568 179 - 595 852

CORSO Novara angolo [redacted] Chivasso ristrutturato mq 60 piano 4° ascensore. Tel. 011/273 5361

CORSO Potenza in stabile del '70 panoramico ingresso camera livello cucinino bagno ripostiglio cantina. Gabetti 011/253 747

CORSO Raffaello Architettura salone 5 camere cucina bagno da ristrutturare ascensore £ 60 milioni. [redacted] 01[redacted]

CORSO Regina Margherita via Cigna panoramico 2 camere cucina servizi ristrutturato £ 154.000.000. La To. 011/319 0083

CORSO Unione via Bondigliera 2 ingressi 5 camere cucinino 2 servizi [redacted]. Tel ufficio 011/881 1827

CORSO Vittorio appartamento mq 350 ristrutturato stabile d'epoca ottimo £ 740.000.000 Tel 011/669 2982.

CROCETTA in bella casa d'epoca salone 2 camere cucina doppi servizi [redacted] più 2 mansarde volendo collegabili. MOM 011/747 694

CROCE[redacted] libero signorile recente prestigioso salone 3 camere cucina biservizi piano alto garage Fenice 011/505 691

CROCETTA padronale in posizione riservata alloggio circa 130 mq con giardino £ 720.000.000 box Casapersonale Hernada 011/818 1000

CROCETTA via Cibrario in bella casa d'epoca libero ristrutturato salone 2 camere cucina doppi servizi Gabetti 011/561 6338

CROCETTA via Vespucci stabile [redacted] appartamento signorile ristrutturato 2 ingressi salone/ang 2 camere cucina 2 bagni [redacted] Interbita 0[redacted]

FAILLA & BERTINETTO 011/741 2674 libero presso largo Firenze ingresso 2 camere cucina abitabile bagno £ 165.000.000

GABETTI SPA Porta Susina via Stellone luminoso 3 camere livello cucinino bagno Ag Viberti 011/335 8703

GABETTI SPA piccolino strada Altessano signorile ingresso salone, studio 4 camere, cucina biservizi, terrazzo, box Ag Chimea 011/660 4240

GABETTI SPA Sempione via Santhià vendiamo appartamento libero camera livello cucinino bagno balconi £ 80.000.000 Ag Giulio Cesare 011/248 1653

GABETTI SPA via Sospello, locale posizione, luminosissimo appartamento 3 camere cucina doppi servizi mansarda collegabile Ag Borgovittoria 011/256 909

GRIMALDI 011/505 917 corso Montecuccoli adiacenze signorile luminoso ingresso salone 3 camere cucina balconi ampi balconi £ 490.000.000

GRIMALDI 011/505 917 S. Rita bello stabile 1° piano ristrutturato ingresso salone [redacted] cucina ampio servizio £ 265.000.000

GRIMALDI 011/505 917 via Bonasco angolo Montevecchia ingresso living cucinino cameretta bagno lavanderia box doppio £ 165.000.000

[redacted] 011/505 917 via Nizza adiacenze corso Sommeiller panoramico angolare ingresso soggiorno camino [redacted] bagno £ 138.000.000

IDI 011/663 5440 Vibert prestigioso doppio ingresso salone 4 camere cucina triple servizi mq 260 permute

PRECOLLINA casa d'epoca luminosa mq 50 da ristrutturare con progetto personalizzato Case & Design 011/561 1027

PRECOLLINA corso Chieri casa quadrifamiliare ristrutturata, ultimi 2 appartamenti box, giardino rifinitissima Tel 011/273 6361

PRECOLLINA

Impresa vende direttamente due prestigiosi alloggi ingressi indipendenti 1 di 2 camere da letto, cucina, bagno, soggiorno, grande terrazzo e giardino privato Tel 011/508 4455

SANTA RITA impresa presenta alloggi in piccolo condominio signorile posizione tranquilla e soleggiata con ascensore in ampia zona alberata. Finiture pregio Tel 011/561 1137 - 0347/451 2859

SANTA RITA via San Marino camera cucina bagno da ristrutturare € 7 milioni. [redacted] Tel 011/817 6090

SASSI

piazza Modena. Signorili nuovi appartamenti in graziosa palazzina ristrutturata. 3 camere cucina biservizi box. Possibile giardino privato. Gabetti 011/548.045.

[redacted]SERVA via Imperia prestigiosi alloggi [redacted] miniature in prestigiosa palazzina dominante sul parco Tel 011/561 1137

VALENTINO vista parco, saloni, 3 camere, cucina, doppi servizi, posto auto coperto. Gabetti Dolcevoce 011/836 110

VALLECEPPI [redacted] panoramico su 3 livelli ristrutturato terrazzo giardino 2 box SRC 011/669 2777.

VIA Accademia Albertina alloggio mq 170 doppi ingressi stabile signorile portineria volendo box. Remari 011/772 4043

VIA Donizetti palazzina in corso di ristrutturazione con monolocali e mansarde, box Silpa 011/819 9494

VIA Guala primo corso finanza signorile ingresso splendido 2 camere livello cucinino bagno [redacted] ottimo [redacted] Gabetti 011/359 393

VIA Montalenghe vendesi in buone condizioni camera livello cucinino bagno a £ 110.000.000 [redacted] 011/500 179 - 595 852

VIA Orvieto 67 ingresso soggiorno 2 camere cucina bagno ultimo piano mq 100 Silpa 011/819 9494

VIA Po adiacente splendido locale uso abitazione/ufficio piazza Vittorio assai Tabo&Tabac 011/650 2132

VIA Santa Chiara stabile del '700 alloggio completamente [redacted] ristrutturare mq 200 piano 3° Silpa 011/[redacted]

VIA Sette Comuni vicinissima [redacted] ingresso soggiorno 1 - 2 - 3 [redacted] bagno box Silpa 011/819 9494

VILLA 700 corso Moncalieri impresa propria prestigiosi alloggi in ristrutturazione trattative riservate Telefono 011/581 1137 - [redacted]

TORINO PROVINCIA

A.A. ADIACENTE Chivasso Impresa vende villa appartamento rifinendo eventualmente resto appartamento come accordo prezzo Tel 0335/281 383 - 0335/656 4000

A.A. TOSCANO SPA Lombardore via Torino villa signorile unifamiliare su 3 livelli di circa 500 mq con 800 mq di giardino abitabile da £ 1.135.000.000 [redacted] Tel 011/561 3050 - www.gruppotoscano.it

A.A. TOSCANO SPA Moncalieri centro storico soggiorno camera livello cucinino bagno camino 3 balconi £ 259.000.000 (34299). Tel 011/561 3050 - www.gruppotoscano.it

A.A. TOSCANO SPA Moncalieri Italia '61 8° piano ultimi collina ampio salone doppio studio 3 camere cielitemica pranzo cucina biservizi balconi possibilità box £ 495.000.000 (25299). Tel 011/561 3050 - www.gruppotoscano.it

A.A. TOSCANO SPA San Mauro via indipendente nuova costruzione 3 livelli da rifinire con fornitura panoramicissima circa 400 mq [redacted] triplo giardino privato £ 549.000.000 [redacted] Tel 011/561 3050 - www.gruppotoscano.it

ALMESE ultima posizione vendo rustico indipendente parzialmente ristrutturato con 1000 mq di terreno £ 165.000.000 Affare tel 011/936 7672 ufficio

ARCASE [redacted]OBILI DI PRESTIGIO Pino Torinese appartamento mq 180 in inv[redacted] palazzina con terrazzo e ampia e panoramica area mansarda box doppi Tel 011/504 333 www.arcasa.it

ARCASE IMMOBILI DI PRESTIGIO Pino vista lago immerso in parco privato disponiamo di ultimissimo appartamento di grande metratura in villa nobiliare settecentesca Tel 011/504 333 [redacted] so.it

ARCASE (IMMOBILI) DI PRESTIGIO Rivoli immediate vicinanze del castello disponiamo di un rustico da ristrutturare, chiuso a 4 lati con ampio giardino interno Tel 011/504 333 www.arcasa.it

AVIGLIANA vendesi villa in [redacted] splendida posizione 2 camere cucina triple servizi lavanderia garage box giardino £ 375.000.000 [redacted] auto ufficio Tel 011/936 7672 ufficio

BENABCD Turinese alloggio ingresso camera livello cucinino servizio da ristrutturare £ 50.000.000 rivalutabile Tel 011/340 7606

CASTAGNETO PO nuova villetta bifamiliare di soggiorno cucina 3 camere 2 bagni box giardino. Mutuo agevolato Silpa 011/819 9494

CASTIGLIONE complesso "Il Centro" alloggi vano mansarde eventuale box costruzione 1995 Tel 011/273 5361

CAUSA trasferimento vendo cascina anche data box per 4 auto, indipendente zona Cascine Vica Tel 011/738 1295

CHIUSANO & C. pur Nova via unifamiliare indipendente prima costruzione parzialmente da rifinire con fornitura panoramicissima terreno mq 2000 Prezzo interessante Tel 011/568 2858

COAZZE completissimo in palazzina alloggio 3 camere cucina doppi servizi termoautonomo posto auto [redacted] Tel 011/937 5227

[redacted] centro vendonsi 5 ville a schiera di nuova costruzione con finiture di pregio prezzi a partire da £ 425.000.000 M Case Ilas 011/770 7531 - 0335/670 0363

COLLEGNO Terracorta libero ingresso in palazzina salone 3 camere cucina biservizi giardino box Edificentro 011/501 717

FROSSASCO imprese prende vita bifamiliari salone 4 camere cucina biservizi garage tavernetta giardino da £ 400.000.000. Esposizione 011/505 208

[redacted]PINO via Marconi complesso residenziale in costruzione villette a schiera ottimamente situate con giardino tavernetta e posto auto Tommasi Immobili 011/568 3885 - 011/993 0188.

MONCALIERI strada Revigliasco, in palazzina signorile, panoramico 3° piano: salone 3 camere cucina biservizi terrazzino box. Gabetti 011/542.563.

PIANEZZA Parucco splendida unifamiliare ampia metratura abitazione - giardino nuova costruzione finiture alto pregio. Vema 011/958.1302

PINO [redacted] indipendente mq 250, 2 livelli dependance giardino posizione centrale. Mapi 011/840 421

PINO TORINESE in bella palazzina con giardino condominiale alloggio 130 mq + box MOM 011/747 694

PRECOLLINARE Trofarello porzione di villa bifamiliare salone 4 camere cucina triple servizi lavanderia box auto terrazzo giardino Informa 011/812 4208

RIVALTA recente villa due lati salone 3 camere cucina 2 bagni taverna lavanderia box giardino £ 480.000.000 Gabetti 011/956 6022

RIVALTA splendida villa signorile su due livelli con tavernetta, mansarda, giardino privato Primopiano 011/904 8742

RIVOLI villaggio 5 box schiera di villa a schiera mq 400 su 3 livelli 3 box doppi giardino mq 600 Tel 011/596 195.

SAUZE D'OULX in stabile recente mono - bilocali da £ 135.000.000 Bampi 011/43 591 - 0122/831 778

VENARIA impresa vende ultimi appartamenti da mq 89 - 92 - 105 ottima struttura consegna ottobre 2000 Tel 011/455 7947

10 minuti [redacted] Chivasso si vendono villette nuove a £ 225.000.000 soggiorno cucina bagni 3 camere cantina taverietta box doppio giardino vero affare M Case Sas 011/774 7531 - 0335/078 6383

PIEMONTE

AFFARONE collina panoramiche Monferrato vendesi piccola tenuta molto carina caratteristico cascinale su 2 piani di vani 7, servizi, cantina, stalla, portico, terra, rustico terreno annesso a corpo unico mq 15.000 circa ideale hobbistico, piccolo agricolo, boschetto, prato, bosco, orto. Luogo incantevole e contesto agreste veramente incontaminato. Richiesta £. 290.000.000 Telefonare 0383/929 09

COLLINA Saluzzo [redacted] posizione panoramica libero 4 lati mq 6000 terreno £ 165.000.000 Tel 0175/249 229

LAGO [redacted] panoramico in [redacted] dence immersa nel verde fronte lago vendesi soggiorno camera cucinotta servizio box Tel 011/500 179 - 595 852

LIGURIA

ALASSIO centrale in stabile signorile ingresso soggiorno 1 - 2 camere servizi Bimar 011/43 591

ALASSIO recentissima villetta - 50 mt dal mare bilocale centralissimo in casa d'epoca con possibilità di soppalco per terzi camera termoautonomo £ 250.000.000 Tel 0335-544 2384

ALASSIO (Oneglia) vista con sala 4 camere cucina servizio (150 mq) cantina box auto e dependance Terrazzi Cadorna 013697 9 648

ALASSIO ultimo affare 100 mt dalla spiaggia primo centro 2 camere sala cucina ingresso bagno termoautonomo £ 360.000.000 Tel 0335/544 2384

ARMA DI TAGGIA 10 minuti a piedi dal mare ingombrabilissimi prendi stessa casa lasciato a giardino Chiusano & C. 011/568 2858 - 0335/642 4340

BORGHETTO SANTO SPIRITO 150 mt mare altro con vista mare e collina con terrazzo 50 mq e superficie coperta 85 mq £ 220.000.000 Aurora 0182/973 027

DIANO MARINA adiacenze mare ultimo esemplare vendesi bellissima polifunzionale Tel. 0335/580 3338 - 0183/406 465

FINALE [redacted]GURE unicissima ambientata nel verde di imprimi villetta nuova mq 280, lotto mq 1.000 Tel 019 693 754

[redacted] LIGURE zona centrale impresa vende soggiorno con angolo cottura, camera matrimoniale bagno [redacted] e condizionamento autonomo Tel 019/675 843 - 019/671 604

(continua)

PUBBLICITÀ

Viviamo in un universo in espansione.

Noi l'abbiamo compresso.

Tuttoscienze '98 in cd-rom dal 26 maggio in edicola a 14.900* lire.

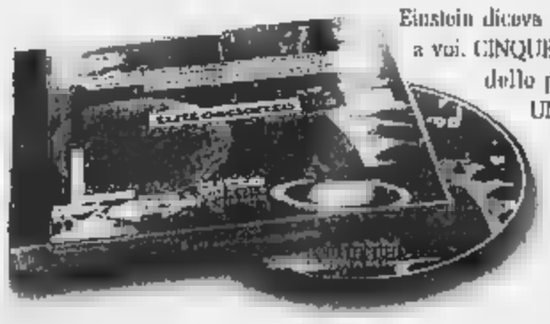

Einstein diceva che l'uomo di scienza è come un bambino: non smette mai di essere curioso. Vi sentite come bambini? Bene, questo cd-rom è dedicato a voi. CINQUE ANNI DI SCOPERTE, INVENZIONI E NUOVE TECNOLOGIE: tutti gli articoli di Tuttoscienze dal '94 al '98 e la riproduzione grafica delle pagine del '98, con la possibilità di ricercare le menzioni di ogni singola parola nelle cinque annate. UNA DIMOSTRAZIONE INTERATTIVA SULLA SINTESI VOCALE: CSELT svela il frutto di 20 anni di ricerche, facendovi sperimentare direttamente cosa succede quando i computer imparano a parlare e ad ascoltare. COLLEGAMENTI INTERNET CON LE PIÙ IMPORTANTI ISTITUZIONI SCIENTIFICHE DEL MONDO: osservatori astronomici, centri di ricerca, una vera visita guidata attraverso tutti i settori scientifici più avanzati del momento. Buon divertimento.

tutto compact LA STAMPA

*compresa una copia de La Stampa

TRONY

"chi piu' spende meno spende"

A chi la prova così...BUONO ACQUISTO 100.000

Alcuni esempi:

Classe A
BOSCH

Frigo combinato BOSCH
BASSO CONSUMO ENERGETICO
modello KGE3616- 240 L-

Classe A REX

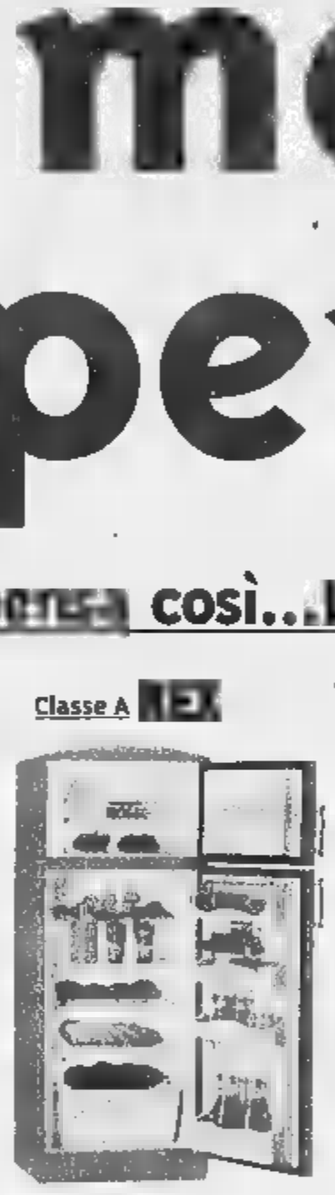

Frigo doppia porta REX
BASSO CONSUMO ENERGETICO
mod. 245 litri

Classe A
KELVINATOR

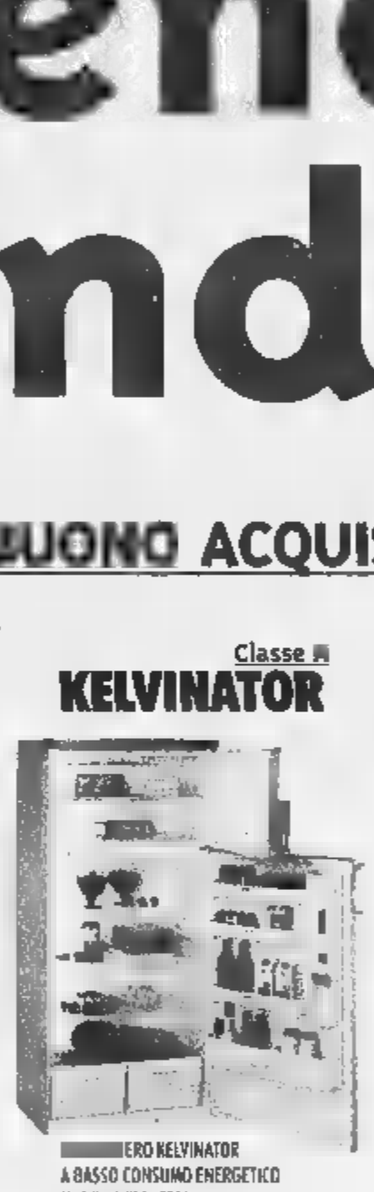

FRIGO KELVINATOR
A BASSO CONSUMO ENERGETICO
Modello Xa330 - 320 litri
Doppio porta

Classe AA
MIELE

LAVATRICE A BASSO
CONSUMO ENERGETICO
MIELE modello W878
600/1000 giri vasca inox

Classe A
ARISTON

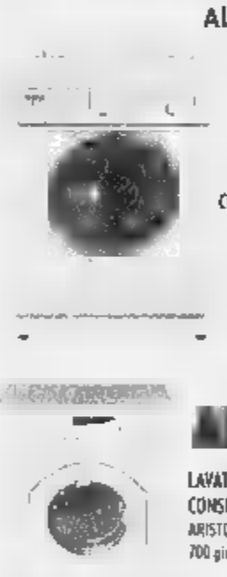

LAVATRICE A BASSO
CONSUMO ENERGETICO
ARISTON dialogic Ad7
700 giri - inox

TRONY incentiva i BASSI CONSUMI

TRONY incentiva gli elettrodomestici a basso consumo energetico.Fino al 30 luglio sconti a circa 30 modelli di elettrodomestici segnalati all'interno di punto vendita...salvo esaurimento scorte.

E' PROPRIO VERO !

I frigoriferi e i congelatori in "classe A" assicurano risparmi, rispetto a quelli normali, fino al 64%. Costano un po' di piu' ... ma con lo sconto incentivazione TRONY,costano pochissimo di piu' e,se calcoli i consumi, costano infinitamente meno.....eccovi un esempio:

quanto ammonta
IL RISPARMIO ?

Tabella dei consumi annuali, fonte E.N.E.A.,di un frigorifero litri

CLASSE	CONSUMO	COSTO
A	300 Kwh	96.000
B	410 Kwh	123.000
C	520KWh	156.000
D	560 Kwh	168.000
E	660 Kwh	198.000
F	750 Kwh	225.000
G	890 Kwh	267.000

La classe costa il in meno !

[TO]Venaria
[TO]TORINO
[TO]TORINO
[TO]SETTIMO Torinese
[TO]PINEROLO
[TO]ORBASSANO
[CN]B.S DALMAZZO
[CN]RORETO di Cherasco
[CN]CASTAGNITO
[CN]GENOLA
[CN]MONDOVI
[AO]AOSTA
[AT] ASTI
[VC]VERCELLI
[BI]GAGLIANICO
[IM]PONTEDASSIO
[IM]VALLECROSIA
[GE]BOLZANETO
[SV]CAIRO MONTENOTTE
[SV]ALBENGA
[MI]Trezzano
NO
TERME

CENTRO TIM MOTOROLA

Assemblea azionisti Sagat: ieri eletto il nuovo consiglio d'amministrazione

Caselle, in autunno Roma più vicina

Una compagnia inglese garantirà sei voli il giorno

Gianni Bisio

Al neopresidente Mario Carrara si presenta un futuro carico di sfide importanti e decisive per l'aeroporto: dalla questione della privatizzazione alla concorrenza con Malpensa

L'ingegner Mario Carrara da ieri nuovo presidente della Sagat al posto di Franco Pennella. Ieri sono stati anche eletti i consiglieri d'amministrazione che per il prossimo triennio scenderanno dagli attuali tredici a cinque

Sei voli in più al giorno Torino-Roma, e ritorno, dal prossimo autunno, forse già da settembre. Li effettuerà una nuova compagnia britannica con base in Italia: sono [illegible] posti in tutto che vanno [illegible] aggiungersi ai dieci voli, ormai insufficienti, dell'Alitalia. Che però è incapace di aumentarli. E' forse la notizia più importante per i torinesi che esce dall'assemblea degli azionisti Sagat, svoltasi ieri a Caselle.

La giornata ha registrato anche la nomina dei nuovi consiglieri (scesi tra 13 e 5) per il prossimo triennio (presidente è, come annunciato, l'ing. Mario Carrara), l'approvazione del bilancio '98 (1748 milioni [illegible] utile, 3 per cento in più di passeggeri) e l'uscita dalla società di Franco Pennella. Arrivato sei anni fa, in un periodo difficile, dopo lo scandalo delle tangenti per la nuova aerostazione, l'ha presieduta con l'intento dimprimere una svolta nella mentalità gestionale. A fianco ha avuto Claudio Boccardo, amministratore delegato, ora rimasto in Sagat con la sola carica di direttore.

Ma gli azionisti hanno parlato anche dell'entrata nell'aeroporto del cosiddetto «partner strategico». In altre parole della privatizzazione. Sia il presidente della Camera di commercio, Pichetto, sia la presidente della Provincia, Bresso, sia il rappresentante della Sogespar, Gherzi, hanno sollecitato il Comune di Torino, maggiore azionista e capofila dell'operazione, ad affrettare la ricerca del partner, soprattutto dopo il «placet» dei Comunisti italiani, che ora hanno un consigliere in Sagat. Camera [illegible] commercio e Provincia avrebbero minacciato di vendere autonomamente le proprie azioni se non si velocizzeranno le procedure.

Anche la questione Torino 2006, in relazione ai collegamenti con Caselle e Malpensa e alla scelta del vettore ufficiale, ha avuto [illegible] risvolto lievemente polemico quando il presidente uscente, Pennella, [illegible] lamentato alcune dichiarazioni del sindaco Castellani pro-Malpensa fatte dopo il viaggio a Seul: «Non posso credere - ha osservato - che Torino abbia già scelto quale sarà il suo scalo intercontinentale, anche per i giochi olimpici, sacrificando le opportunità di traffico su Caselle, senza nemmeno [illegible] qualche contrattazione preventiva, e soprattutto vanificando gli sforzi compiuti [illegible] tutta la Sagat nella ricerca di vettori alternativi ad Alitalia per il potenziamento e l'apertura di nuove rotte nazionali, europee ed intercontinentali».

Ma, al di [illegible] delle polemiche, i nuovi voli con Roma, importanti per i torinesi, saranno effettuati dalla National Jet Italia, compagnia [illegible] capitali britannici che volerà [illegible] i colori e l'organizzazione tecnica della British Airways [illegible] degli aerei BA146 [illegible] posti acquistati da una compagnia australiana. In pratica la National Jet nasce nel nostro Paese per occupare gli spazi lasciati liberi [illegible] Alitalia.

Ma veniamo al prossimo triennio Sagat. [illegible] nuovo presidente, Mario Carrara, entrerà in carica fra 10 giorni: 59 anni, sposato, due figli, si è laureato nel '65 in ingegneria dei trasporti. Attualmente è direttore del Csst, Centro studi sistemi trasporto del gruppo Fiat. Ammette che di aeroporti non si è mai interessato, salvo aver lavorato alla progettazione funzionale della connessione ferroviaria tra Caselle e Torino». Ma si è occupato di telematica applicata al traffico, di trasporto merci e passeggeri, del primo progetto del passante ferroviario di Torino, [illegible] piano dei parcheggi, dell'interporto di Orbassano, del piano particolareggiato del traffico intorno alla zona ospedali. [illegible] sua designazione è nata in poco tempo: «Me ne aveva parlato il sindaco per la prima volta quindici giorni fa, prima della partenza per Seul», dice. La spaventa la Sagat? «No, è una società che ha davanti tre [illegible]messo: Torino 2006, la privatizzazione, fase da affrontare con attenzione nel nuovo quadro degli aeroporti, e l'entrata nel sistema competitivo di cui Malpensa è uno degli aspetti».

Carrara è stato nominato dal Comune, insieme con Giovanni Marafante (ds) e Ettore Alessandri (ci). Claudio Berrino (an) designato dalla Regione sarà vicepresidente. La Provincia ha confermato Giovanni Ossola (area Ulivo). Il consiglio potrà essere aumentato fino a 9 membri con l'entrata di 4 privati, a uno dei quali toccherà il posto di amministratore delegato.

IN BREVE

PIEMONTE LIGURIA VALLE D'AOSTA

Galleria del Tenda in luglio chiusa di notte per lavori

LIMONE. Le interruzioni [illegible] sarie, [illegible]i indispensabili, ma creeranno disagi a chi sceglie la sera per viaggiare. Dal 5 al 9 luglio la galleria ultracentenaria del Tenda (foto) rimarrà chiusa dalle 22 alle [illegible] l'Anas provvederà a piazzare otto pulsanti di soccorso. Saranno sistemati in [illegible] spondenza delle nicchie dove ci sono gli estintori, nel tratto fra l'imbocco in Valle Vermenagna e il confine. Ma è previsto anche un [illegible] stop alla circolazione: scatterà il 19 e proseguirà tutte le notti fino [illegible] 23 luglio. In questa seconda fase saranno sostituite le [illegible] eliche dei ventilatori (molti sono fuori uso). Operazione non più rimandabile dopo la chiusura forzata quattro ore, disposta l'altro giorno per il superamento dei limiti di ossido di carbonio all'interno della galleria.

Il [illegible] con l'Ovest Ticino

NOVARA. Ventidue Comuni del Canavese, riuniti in tre consorzi, diventano alleati dell'Ovest Ticino nella battaglia contro l'assedio del traffico aereo di Malpensa 2000. Tutta colpa di decolli e atterraggi al [illegible] scalo se l'Ente Nazionale Assistenza Volo (Enav) ha proibito ai consorzi di coltivatori del Ca[illegible] di usare i [illegible] anti-perturbazione che, appunto, servono a proteggere le colture e i frutteti dalla grandine.

La strada vietata [illegible] pullman granturismo

SANREMO. Pullman gran turi[illegible] «fuorilegge» a Sanremo dove percorrono una strada vietata agli automezzi superiori alle 16 tonnellate per raggiungere il centro dall'autostrada. Il caso esplode a margine delle polemiche che interessano il malfunzionamento dei «semafori intelligenti» sistemati dal Comune [illegible] via Padre Semeria per regolamentare l'accesso dei pullman [illegible] un tratto di strada particolarmente tortuoso.

Elicottero [illegible] pri[illegible] [illegible] pista [illegible] Aosta

AOSTA. Si chiama [illegible] 26 ed è il più grande elicottero del mondo. Fabbricato in Russia, è atterrato martedì sera all'aeroporto di St-Christophe per i controlli del Registro aeronautico. La società valdostana Eti 2000 ne metterà a disposizione due per la Protezione civile italiana nell'ambito della lotta agli i[illegible]di boschivi. Un velivolo andrà oggi a Lanzieza Terme, l'altro nei prossimi giorni raggiungerà l'aeroporto di Genova. Opereranno in tutta Italia. L'Mi 26 è lungo 40 metri e alto 8, può trasportare 80 persone, oppure autoblindo e pale meccaniche. Ogni 8 minuti è in grado di rovesciare sulle fiamme 20 mila litri d'acqua.

Per lo stesso intervento, un normale elicottero «Lama» impiegherebbe 3 ore e [illegible] minuti. L'Mi [illegible] costa [illegible] milioni all'ora.

Nell'Oasi Zegna [illegible] un raro rododendro

BIELLA. Il prossimo autunno nella valletta dei rododendri dell'Oasi Zegna sarà [illegible] a dimora un prestigioso esemplare: si tratta del rododendro Virginia, dedicato a Laura Zegna dagli Amici di Robinson Gardens, associazione di Beverly Hills che [illegible] occupa della conservazione degli storici Virginia Robinson Gardens. L'iniziativa [illegible] nata dalla collaborazione che [illegible] gruppo Zegna ha offerta all'Emo.

Niente [illegible] e [illegible] [illegible]re storico

ASTI. Niente auto e bus, da oggi, nel tratto centrale di corso Alfieri. Entra [illegible] vigore la nuova Ztl, che limiterà il traffico in tutta l'area del centro storico. Chi abita o lavora in zona dovrà parcheggiare in aree riservate, pagando un abbonamento mensile: 40 mila mensili i residenti, il doppio i lavoratori. Per sbarrare il transito alle auto, sono state sistemate delle transenne semovibili agli imbocchi di alcune vie.

Lucciola pagata con gioielli [illegible] arrestare il cliente

VERCELLI. Paga la prestazione di [illegible] lucciola con una parure che pare d'oro e si fa persino consegnare il «resto» di 220 mila lire. Peccato che girocollo e bracciale siano paccottiglia e che la donna, dopo essersi accorta della truffa, si sia presentata in Questura: così un n[illegible] [illegible] anni e la sorella sedicenne [illegible] stati denunciati. A tradire il cliente è stata l'ingordigia. Dopo aver affibbiato alla lucciola la falsa parure, le infatti ha proposto un secondo affare: «Avrei altri [illegible] da vendere a poco prezzo», le ha detto, dandole appuntamento per il giorno successivo alla stazione di Vercelli. Quando si è presentato, con la sorella a cui aveva affidato i nuovi falsi, sono però sbucati anche gli agenti della Squadra mobile, chiamati dalla donna che nel frattempo [illegible] andata da [illegible] orefice per far valutare i suoi «preziosi».

Aeroporto «Panero» nuova linea [illegible] Olbia

VILLANOVA D'ALBENGA. Il rilancio dell'aeroporto «Panero» [illegible] andando avanti con [illegible] linee. Dopo il collegamento giornaliero con Roma Ciampino [illegible] stata inaugurata una nuova tratta tra [illegible] scalo ligure e Olbia. Il volo parte ogni sabato mattina alle 9 mentre il rientro del Metroliner della Air Besit è previsto alle 19 della domenica. Il collegamento durerà ogni settimana sino alla fine [illegible] settembre.

[illegible]occupazione [illegible] nella Valle

AOSTA. Secondo lo studio del centro ricerche economiche «Prometeia» in Valle d'Aosta il tasso di disoccupazione raddoppierà nei prossimi tre anni, passando dall'attuale 5,5 per cento al 9,5. Un dato in controtendenza rispetto alla media nazionale, anche [illegible] la percentuale di disoccupati è [illegible] - in termini assoluti - rispetto alle altre regioni. Il dato «Prometeia» viene confermato anche dal calo degli occupati.

Il Monferrato «arruola» pipistrelli contro le zanzare

ALESSANDRIA. Contro il proliferare [illegible] delle zanzare, Valenza, Casale e altri 13 Comuni del Monferrato «ingaggiano» i pipistrelli. Nidi di mammiferi divoratori [illegible] insetti sono stati collocati [illegible] po' ovunque: gli amministratori locali e gli studiosi sono convinti che l'iniziativa avrà successo. «E' [illegible] calcolato che, tra aprile e ottobre, [illegible] nel periodo di caccia, ogni pipistrello si nutre di circa centomila [illegible] - spiega l'ornitologo Aldo Greppi -. E' importante che l'uomo [illegible] infastidisca i mammiferi e li induca a fuggire dai centri abitati». L'escamotage promosso dai Comuni dell'Alessandrino potrebbe [illegible] anche un notevole risparmio di denaro. Ammonta infatti a centinaia di milioni la [illegible] per la disinfestazione e la lotta biologica alle [illegible]

Soddisfatti e prudenti i medici della Cardiochirurgia delle Molinette: battito buono, ma c'è ancora pericolo

Alberto sta meglio e respira già da solo

Ad appena 24 ore dal trapianto di cuore

[illegible] Accossato

A ventiquattr'ore dal trapianto di cuore, Alberto Volpengo, respira già da solo. I medici della Cardiochirurgia universitaria dell'ospedale Molinette hanno tolto ieri il tubo che soffiava ossigeno ai polmoni. E il ragazzo, 14 anni, ha iniziato a pronunciare qualche parola: «Il battito è buono». Alberto ha riacquistato il senso [illegible] orientamento e riconosce il medico e le infermiere che lo stanno seguendo in Rianimazione», spiega il dottor Paolo Centofanti, uno dei chirurghi dell'équipe dei professori Michele Di Summa e Giuseppe Poletti. Alberto ha chiesto un gelato, e da ieri, [illegible] madre, Maria Lucia Volpengo, si è precipitata a portarglielo: «Non so che cosa dire per ringraziare questi dottori che hanno salvato mio figlio». Ricorda la settimana scorsa, i giorni della paura, quando Alberto è rimasto legato per 95 [illegible] a una macchina cuore-polmone, perché il suo cuore malato non ce la faceva a resistere in attesa di [illegible] organo sano e compatibile da trapiantare: «Abbiamo avuto paura, tanta p[illegible]. Sapevamo che, [illegible] dopo ora, le speranze di salvarlo diminuivano, [illegible] ormai quasi alla fine. Però appena Alberto è stato staccato da quella macchina abbiamo iniziato a sperare, pur non sapendo se si sarebbe trovato un organo, e se sarebbe arrivato o meno in tempo». Poi la telefonata da Terni, lunedì alle 15: un ragazzino di 15 anni morto sul [illegible] torino in un incidente, la decisio[illegible] dei famigliari di donare gli organi, e la compatibilità [illegible] il «gruppo [illegible]», quello necessario all'intervento-salvezza [illegible] Torino.

La mamma: «Che paura ho avuto, non so come ringraziare questi dottori»

Alberto è e resterà ancora nella stanzetta di isolamento del reparto di Rianimazione al terzo piano, dov'è stato portato dopo l'operazione. «Abbiamo passato ore terribili - confessa Di Summa -. Abbiamo pensato più volte che fosse spacciato. Così non ci siamo staccati un attimo da lui». Anche adesso un'infermiera lo tiene sotto controllo in continuazione. Attraverso una vetrata osserva il ragazzo, vede i monitor che indicano il livello della pressione e i battiti del cuore impiantato. Alberto ha già un colorito più roseo. Trascorre il tempo fra il sonno e la veglia, fa fatica a voltare la testa. Lo schienale [illegible] letto è leggermente sollevato, perché stia più comodo. «Per ora i medici ci fanno restare solo pochi minuti [illegible] lui racconta Maria Lucia -. Nell'anticamera della [illegible] stanzetta entro io o mio marito. Stamattina mio marito non è venuto, e Alberto mi ha detto di salutare papà, che ha tanta voglia di vederlo».

Una vita che ricomincia, per questo ragazzo che dall'età di [illegible] anni convive con la paura e col ricordo tremendo di un cugino e uno zio uccisi dallo stesso suo male, una cardiopatia ereditaria. «Solo negli ultimi quattro [illegible]mi - prosegue la madre - Alberto ha iniziato [illegible] prendere medicinali. Per il resto faceva una vita quasi normale: andava [illegible] scuola e ogni [illegible] dava persino due calci al pallone con gli amici. Certo, con mio marito ci raccomandavamo sempre che non si affaticasse, che stesse attento agli sforzi».

La mamma di Alberto Maria Lucia Volpengo tra i professori Michele Di Summa e Giuseppe Poletti che lo hanno operato. Ora il ragazzo (14 anni) è in Rianimazione seguito costantemente attraverso un monitor [illegible] pressione e battiti cardiaci

Alberto [illegible] è fuori pericolo, e i genitori lo [illegible] bene. Il professor Di Summa lo ripete: «Dopo un intervento del genere, il rischio di un'infezione o di [illegible] rigetto improvviso sono [illegible] agguato». La prognosi è riservata, ma in casa Volpengo, adesso, è più forte la voglia del riscatto. «Alberto è [illegible] ragazzo forte», Maria Lucia Volpengo, finalmente, sorride di nuovo.

Il presidente del Consiglio regionale al sindaco

«Cancellate quelle scritte che esaltano il terrorismo»

«Caro sindaco, fai cancellare quelle scritte sui muri della città che inneggi[illegible] al terrorismo e alla violenza. Si tratta di parole offensive e che rischiano di dare il segno di una presenza [illegible] fiancheggiatori che di fatto non [illegible] così organizzata». E' questo il messaggio che [illegible] presidente del Consiglio regionale, Sergio Deorsola, invierà oggi al primo cittadino di Torino, Valentino Castellani. Una lettera che è il frutto di [illegible] discussione che [illegible] [illegible] svolta ieri pomeriggio nel corso della riunione d[illegible] Comitato per l'affermazione dei Valori della Resistenza e dei Principi della Costituzione Italiana. Il sindaco di Torino replica: «La città ha una squadra che lavora a cancellare le scritte, soprattutto quando comportano elementi di disturbo sociale. Una squadra che lavora a tempo pieno ma che incontra difficoltà soprattutto quando vengono imbrattati edifici privati».

La riunione della Regione [illegible] è aperta con [illegible] commemorazione di Dino Giacosa, comandante partigiano - è arrivato anche un messaggio [illegible] partecipazione del primo ministro, Massimo D'Ale[illegible] - il Comitato ha affrontato anche il problema [illegible] risorgere del fenomeno del terrorismo. Il giudice Laudi ha tracciato un'analisi del fenomeno del nuovo terrorismo sottolineando la necessità di non abbassare la guardia. Aggiunge Deorsola: «E' in questo contesto che [illegible] maturata la decisione di chiedere la cancellazione di quelle [illegible] in modo da non dare la sensazione dell'esistenza di un consenso diffuso che invece non esiste». Conclude il presidente dell'As[illegible] regionale: «Il Comitato chiede anche l'intervento delle forze dell'ordine perché impediscano con ogni mezzo il ripetersi di scritte [illegible] muri». [m. tr.]

Nella lite fra albanesi venne ferita una ragazza

Spari in piazza Carducci il pm ha chiesto 15 anni

Gli spari tra bande albanesi del luglio scorso in piazza Carducci, la pallottola vagante che raggiunse la studentessa Federica Ferrero mentre entrava con [illegible] amiche in una cremeria, hanno [illegible] la città e preoccupato la Procura. E di quella preoccupazione s'è fatto interprete ieri il pm Marcello Tatangelo che, nel giudizio abbreviato davanti al gip Francesca Christillin, ha chiesto 15 anni di carcere per i due albanesi imputati. Nessuna attenuante neppure per Lorenc Kerkuti che ha ammesso di aver sparato. E 15 anni anche per Hysi Arianit che ha sempre negato. In piazza Carducci dovevano regolare conti antichi, una faida che coinvolgeva da anni i Kerkuti e gli Agaci. E così hanno trasformato una tranquilla piazza in una sorta di sfida nel Far West. Uno di loro è stato ferito, pare ad un piede. Di lui si conosce un nome, forse un soprannome Bilbil. Ma nessuno degli inquirenti l'ha mai visto in volto. Ha lasciato [illegible] di sangue sul [illegible] marciapiede, poi si è dileguato, come gli altri partecipanti al regolamento di conti. Sulla strada davanti [illegible] cremeria rimase Federica; un proiettile, destinato ad altri, sconvolse per mesi la sua vita. Ora Federica è tornata a vivere, dà [illegible] all'università.

A Federica ha inviato una lettera proprio Kerkuti, per chiedere perdono e per augurarle tutto il bene possibile. Ma il pm Tatangelo non s'è lasciato commuovere. L'accusa: tentato omicidio premeditato contro Bilbil, oltre a quello casuale di Federica e alla detenzione d'arma. Niente generiche e sconto di un terzo per il rito abbreviato. E il conto che il pm presenta è pesante: 15 anni.

La rubrica «Saper Spendere» è rinviata per ragioni di spazio

Inaugurata al Gradenigo

[illegible] [illegible] [illegible] [illegible]

Inaugurate all'ospedale Gradenigo un'apparecchiature per la risonanza magnetica [illegible] grado di dimezzare i tempi di diagnosi delle ischemie. Unica del genere in Piemonte, la macchina [illegible] [illegible] grado di individuare le alterazioni [illegible] delle cellule nervose, cogliendo nell'arco di 6 ore le conseguenze di un mancato apporto di ossigeno. La nuova risonanza magnetica è la punta di diamante [illegible] un rinnovato sistema di diagnostica per immagini, che può contare anche su una Tac a spirale dell'ultima generazione. Le due apparecchiature [illegible] no in grado di interagire attraverso un programma di rielaborazione delle informazioni che consente di sommare le immagini ottenute dai due diversi apparecchi. La [illegible] risonanza magnetica [illegible] presentata ufficialmente domani mattina, al convegno «Diagnostica anatomica-funzionale» che si svolgerà nella [illegible] congressi [illegible] Torino Incontra, in via Cosi[illegible] 8, presieduto dal professor Gianluca Sannazzari.

pneus expert

Center Gomme
di Cibin Massimiliano

CORSO MONFERRATO N° 1
15100 ALESSANDRIA
TEL. 0131.236558
FAX 0131.257105

È TEMPO DI VACANZE!

"LE PINNE CI SONO, LA MASCHERA È A POSTO, IL CAGNOLINO È DALLA ZIA, I FIGLI LI HO CARICATI TUTTI..."

... E LE GOMME?

"TORNANDO QUI DAREMO UN'OCCHIATA"

NON FARE QUESTO ERRORE!!!

ECCEZIONALE OFFERTA:
PRENDI 4, PAGHI 4

PERCHÉ DA NOI LE GOMME HANNO IL GIUSTO PREZZO!

Per i pneumatici acquistati e coperti dall'esclusiva garanzia totale è prevista la sostituzione in caso di danno provocato in modo accidentale o vandalico.

SECUR PNEUS

GARANZIA TOTALE

AUTO USATE

Per le vostre proposte
PK Alessandria
Via Cavour, 58 Tel. 0131.44.55.22

Maccarini

Concessionaria

per Alessandria, Valenza, Acqui Terme, Tortona, Nizza e Canelli

ALESSA[illegible] - Tel. 0131/262075 - 262174
VALENZA - Via dell'Artigianato, Zona D/3 - Tel. 0131.993.492
ACQUI TERME - Via Moriondo, 64 - Tel. 0144.321.561 - 0144.322.695
TORTONA - S.S. per Genova, 3 - Tel. 0131.862.257 - Fax 0131.821.347
CANELLI - Viale Italia - Tel. 0141.822.129
NIZZA MONFERRATO - Piazza Garibaldi 45 - Tel. 0141.702.353

[illegible] CINQUECENTO SPORTING 900	anno 1997
[illegible] 900 JOLLY	anno 1997
FIAT TEMPRA 1600 SW [illegible]	anno 1992
FORD ESCORT [illegible] 16V SW [illegible]	anno 1992
[illegible] 2000 [illegible] FULL OPTIONAL	anno 1995
[illegible] 16V	anno 1997
OPEL [illegible] SW 1600 16V SPORT	anno 1996
OPEL CORSA 1200 SWING	anno 1993
OPEL CORSA 1600 16V GSI	anno 1993
[illegible] SW 2500 TD 4X4	anno 1997
MITSUBISHI PAJERO 4x4 2800 TDI	anno 1996
SUZUKI VITARA 4x4 [illegible]	anno 1993

VASTO PARCO USATO

NOVAUTO

Concessionaria della Mercedes-Benz Italia S.p.A.
per Alessandria e Provincia

ALESSANDRIA
S.S. n. [illegible] Alessandria-Asti Km 1 - Tel. 0131.361.703 r.a. - Fax 0131.361.720

MERCEDES BENZ E200 AVANTGARDE	[illegible]	verde met. - pelle grigia
LANCIA K 2.0 T.B.	1995	verde met. - pelle - clima
MERCEDES BENZ 200 E 16V	1994	mod. Restiling - full optionals
FORD [illegible] SW [illegible]	[illegible]	argento met. - clima - radio
BMW 318 I	1995	nero met - [illegible] - clima - 2 airbag
[illegible] 850 [illegible]	1995	blu met - clima
FIAT BRAVO 1.6 SX	1996	argento met. - clima
[illegible] ELEGANCE	1995	clima - cambio automatico
MERCEDES BENZ E 230 AVANTGARDE	1996	argento - pelle blu - antifurto
MITSUBISHI PAJERO	1992	autovettura - [illegible] diesel - gls

CONCESSIONARIA

MONDIAL CAR '90

DI FELTRIN D. E C. SAS

Gruppo Volkswagen

Strada prov. Pavia, 18/A - VALMADONNA (AL) - Tel. 0131.222.559

RENAULT	19 (16v) 4 porte	1993	[illegible]	L. 10.000.000
FIAT	[illegible] CABRIO "S"	1995	blu	L. 14.000.000
SAAB	900 I 16V (SE) 5P	1994	verde met.	L. 24.000.000
CITRO[illegible]	ZX I 1.4 "ADVANTAGE"	1995	amaranto	L. 12.000.000
FORD	ESCORT 1.8 16v (GHIA)	1994	verdone	L. 13.000.000
PEUGEOT	205 1.3 (RALLY)	[illegible]	bianco	L. 5.000.000
BMW	[illegible] 24 VALVOLE	1992	blu	L. 18.000.000
MAZDA	121 "CABRIO TOP" 1.3	1992	rosso	"tratt. in sede"
SKO[illegible]	FELICIA 1.3 (GLX)	1995	amaranto	L. 9.000.000
OPEL	ASTRA WAGON (SPORT)	1993	bianco	L. 13.000.000
FIAT	500 (ED)	1994	nero	L. 5.000.000
[illegible]	NEXIA 1.5 16V (GLX)	1997	argento	"prezzo interessante"
AUTOBIANCHI	Y10 (MIA)	1988	blu	L. 6.000.000
VOLKSW	GOLF 2.0 GTI	1993	blu	L. 16.000.000

[illegible] DISPONIBILITÀ [illegible] 0 KM E VETTURE AZIENDALI

Tutte le nostre proposte sono coperte da garanzia

[illegible] ORE [illegible] 24 -
RESPONSABILE VENDITE: CRISTIAN TIMPANARO

GM Concessionaria LANCIA

Gaino e Mignone

Via Berlingeri 5 - 15011 Acqui Terme
Tel. 0144.324.955

MARCA	MODELLO	ISCRIZIONE	PREZZO
ALFA ROMEO	33 IE 4x4 1500 cc	1989	4.000.000
[illegible]	155 TURBO DS ECO 1900 cc.	1996	[illegible]
AUTOBIANCHI	Y10 1100 i.e. CAT	1993	7.500.000
[illegible]	Y10 1100 ELITE [illegible]	1994	8.500.000
[illegible]	Y10 1100 JUNIOR CAT	1994-SETT.	8.000.000
FIAT	[illegible]	1992	5.000.000
FIAT	PUNT[illegible] 55 SX CAT 3P.	1994-OTT.	9.000.000
[illegible]	UNO 45 STING 3P.	[illegible]	2.500.000
SEAT	[illegible] 850 JUNIOR	[illegible]	3.500.000
[illegible]	[illegible]	[illegible]	5.500.000
VOLKSWAGEN	POLO 1.0 CL CAT. 3P.	1992	6.500.000

I [illegible] DELLA STAMPA

tutto compact

LA STAMPA

DAL LUNEDÌ AL VENERDÌ
CON ORARIO CONTINUATO
DALLE ORE 8,30 ALLE [illegible]
www.lastampa.it

Numero Verde 800-011959

CONCESSIONARIO UFFICIALE [illegible]

NEVIO CAR

S.S. per Alessandria, 4/A
Pozzolo Formigaro (AL)
Tel. 0143/418.418

HONDA CIVIC 1500 LSI 3P	anno 1992 - colore blu met.
HONDA CIVIC 1600 VTI 4P.	anno 1993 - colore nero - full optional
OPEL OMEGA 2500 TD FULL OPTIONAL	anno 1997 colore grigio met.
ALFA ROMEO 145 1600 TS	11/97 - colore grigio met. - full optional
MITSUBISHI SPACE RUNNER	anno 1993 - colore rosso/nero - full optional
ALFA ROMEO 155 2.0 TWIN SPARK	anno 1994 - colore verde met. full optional
SAAB 900 S 5P.	anno 1995 - colore blu met. - full optional
ALFA ROMEO SPIDER 2.0	anno 1992 - nero (da amatore)
HONDA ACCORD COUPÈ 2.0 FULL OPTIONAL	anno 1995 - colore nero
CITROEN XM 2.0 TURBO CT FULL OPTIONAL	anno 1995 - colore verde inglese

TUTTE LE VETTURE SOPRA INDICATE SONO PROVVISTE DI GARANZIA

Fratelli Negro

CONC. AUDI-VOLKSWAGEN
VIALE DELL'ARTIGIANATO, 38/40
ZONA D3 - ALESSANDRIA
TEL. 0131/244650-244670

Audi

[illegible] [illegible] SCELTA

VOYAGER 2.5 TD LE	1994
TOYOTA CELICA 2.0	1991
AUDI A4 [illegible]	1995
[illegible] 318 IS COUPÉ	1995
POLO 1.0 5 PORTE	AZIENDALE
PASSAT 1.8 CONFORT	AZIENDALE
OPEL FRONTERA 2.5 [illegible]	1995
[illegible]	[illegible]
AUDI [illegible] TURBO QUATTRO	[illegible]
Y10 [illegible] 1.1 CAT	1994

Presso la Concessionaria RENAULT

Giada Motor srl

Via Novi, 97 - BASALUZZO (AL)
Tel. Uff. 0143.489.495 - Tel. Ass. Ricambi 0143.489.496

LA CONCESSIONARIA È APERTA IL SA[illegible] IL GIORNO

RENAULT 5S FIVE 1.4 3P CAT BIANCA	[illegible]
RENAULT TWINGO SKY INT. VELLUTO CLIMA	1996
RENAULT CLIO [illegible] 1.2 3P [illegible]	1994
RENAULT CLIO FIORI 1.2 5P [illegible]	[illegible]
RENAULT [illegible] 1.6 16V (AZIENDALE) BLU	[illegible]
[illegible] R21 TXI 2.0 12V CLIMA NERA	[illegible]
RENAULT LAGUNA 1.8 16V (AZIENDALE) [illegible]	DICEMBRE 1998
FIAT PUNTO ELX TD CLIMA BLU	1995
FIAT TEMPRA S.W. TD CLIMA BIANCA	[illegible]
OPEL ASTRA SW 1.6 16V ROSSA	[illegible]
ALFA ROMEO 33 1.3 L [illegible] SERVOS. MP. GPL ECO	1993
CITROEN AX 1.1 TZX 5P T.A. GRIGIA	1991
VW CARAVELLE [illegible] POSTI 2.5 ECODIESEL [illegible]	1992
VW GOLF [illegible] 1.8 16V T.A. BLU	1990
[illegible] 205 RALLY BIANCO	1992

RENAULT R12 GORDINI - PERFETTA DA COLLEZIONE OMOLOGATA ASI [illegible]

Finanziamento [illegible] Zero
su veicoli usati
18-24-30 mesi

RENAULT

LA STAMPA

ALESSANDRIA

E PROVINCIA

Giovedì 1 Luglio 1999 39

REDAZIONE: PIAZZA LIBERTÀ 15, TELEFONO 0131.445.659 / STAMPA IN: 0131.261.360
PUBBLICITÀ: PUBLIKOMPASS S.P.A. VIA CAVOUR, ■ - TELEFONO 0131.44.55.22 / FAX 0131.30.05.28

Ieri proclamato Palenzona presidente. Soltanto oggi i nomi ufficiali dei nuovi consiglieri

Eletti in Provincia, inattesa «suspense»

E in Forza Italia è bufera: la Stirone deferita ai probiviri

Franco ■
ALESSANDRIA

L'Ufficio centrale elettorale che ha sede in tribunale ed è costituito da magistrati ■ cancellieri ha proclamato ieri ufficialmente Fabrizio Palenzona presidente ■ Provincia. Sono 86.557 i suoi voti, pari al 50,8%, contro gli 83.961 (49,2%) ■ Cavallera: uno scarto ■ ■ suffragi. E' saltata, invece, ■ prevista proclamazione dei ■ consiglieri provinciali. La commissione si è trovata di fronte ad una serie di norme ritenute di ■ facile interpretazione, ha discusso ■ valutato le varie ipotesi, arrivando, dopo ore di lavoro, soltanto a confermare il numero di seggi che spetta a ciascun partito. A questo punto si sarebbe dovuto calcolare la percentuale di voti ottenuta nei vari collegi da ogni candidato, per stabilire quali ■ gli eletti. Data l'ora tarda è stato deciso di rinviare il tutto a oggi - uno dei giudici, il dottor Mela, rinuncia a partire per le ferie -: si riuniranno alle 13, nel tardo pomeriggio la proclamazione.

Intanto in Forza Italia è ormai guerra dopo ■ polemica innescata dal comunicato del coordinatore provinciale, Ro■ Stirone, che a maggio era stato sfiduciato con la raccolta delle firme di oltre la metà degli iscritti: conseguentemente il coordinatore nazionale Claudio Scajola decise, ■ di nominare un ■ rio poiché si era alla vigilia di un importante appuntamento elettorale, ma di optare per un «comitato provinciale» ■ cui fa parte la stessa Stirone.

L'altra sera, avuta notizia ■ comunicato da ■ diffuso, il comitato ha deciso - assente l'interessata, che comunque era stata invitata - ■ deferirla ai probi viri. <Il documento - scrive il comitato - ■ sconcerto, stupore ma anche preoccupazione per il giudizio ingeneroso ed irriguardoso nei confronti degli sforzi di tutti coloro che si sono impegnati nella lunga campagna elettorale ■ hanno consentito a Fi di diventare il primo partito della provincia>.

Si stigmatizza il comportamento della Stirone, fortemente lesivo della dignità ■ partito, e si contesta e rigetta <la tesi del complotto e della svendita di Fi in quanto ■ politica delle alleanze è stata valutata, concordata e sviluppata negli esatti termini in cui si è esercitata a livello piemontese, con l'apporto da ritenersi positivo della Lega nord e delle formazioni politiche minori che hanno offerto comunque il loro contributo>.

Ma Rosanna Stirone (che era stata portata in Fi ■ responsabile regionale Enti locali, Renzo Patria il quale ne appoggiò poi la candidatura al congresso provinciale), non si arrende. <Non esisto - ribadisce - nessun atto formale ■ comunicato ufficiale di commissariamento>. Ed esibisce una lettera dell'amministratore nazionale di Fi Giovanni Dell'Elce, in data 22 giugno, indirizzata al <coordinatore provinciale Rosanna Stirone>. Rinnova inoltre l'accusa di dubbia autenticità delle firme <raccolte per sfiduciarla non da un comitato promotore, un esempio tipico di vigliaccheria>.

A fianco Palazzo Ghilini, sede della Provincia: oggi la commissione elettorale si riunirà nuovamente per fare i conti e proclamare ufficialmente gli eletti in Consiglio Qui sopra, Rosanna Stirone, coordinatore provinciale di Fi e il responsabile regionale Enti locali, Renzo Patria

La Calvo apre il confronto

«Nella Lega nessuna resa dei conti ma dobbiamo tornare fra la gente»

ALESSANDRIA

Il sindaco leghista di Alessandria, Francesca Calvo, con un intervento pubblico apre il dibattito post-elettorale nel suo partito e non solo. «La Lega - dice - ha stretto alleanze non alla ricerca di sistemazioni o per la gestione di un potere fine a se stesso, ■ per continuare a lottare per ■ cambiamento reale in senso autonomistico e federalista. Attaccarsi al carro di un centrosinistra che si dimostra, sul piano nazionale, sempre più ottuso e refrattario alle riforme non può portare al cambiamento».

«Certamente - aggiunge - co■ afferma Marco Formentini, è necessario andare a congresso con una linea chiara e non a casaccio, non per consumare ipotetiche "rese dei conti" ■ per vedere dove la ■ vuole andare. Questo, dalle mie parti, si chiama dibattito politi■. Fino a quel momento la linea da seguire è quella del congresso precedente e a quella tutti gli iscritti si devono uniformare». Dibattito che, presumiamo, non prevede l'■ di chi si dichiara in disaccordo.

«Credo però che il punto ■ ancora un altro - scrive la Calvo - la Lega deve tornare a combattere le battaglie per la gente comune, che ha problemi concreti: ■ lavoro, sicurezza. Questi problemi ■ si risolvono certo ■ le scritte sui muri o cambiando nome alle strade (creando anche qualche disagio ai cittadini)». E qui ■ si può che concordare: sicuramente saranno d'accordo anche quegli abitanti del rione Cristo che sono andati a letto in via Nenni e si sono svegliati in via Vittime delle Foibe.

«A voler leggere con serenità i risultati elettorali degli ultimi anni si vede chiaramente che sono stati premiati ogni volta che abbiamo sostenuto temi di interesse concreto, affrontando i problemi di tutti i giorni. Se non sbaglio questo una volta si chiamava politica» conclude il sindaco. Messa così è un riflessione che, come detto, non vale solo per la Lega.

Resta da fare un'osservazione relative all'apparentemente: è una scelta trasparente, chi ■ fa però accetta il partito «parente» con al seguito amici ma anche nemici. Un rilievo forse banale, ma non trascurabile nell'analisi del voto di domenica scorsa. [p. b.]

Il sindaco di Alessandria Francesca Calvo. Ha scritto una lettera aperta sul dopo-■

Casale, tutti i progetti di Mascarino

Dalla lotta agli evasori al «patto» con l'Asl sulla Sanità

■ Mascarino

Il candidato sindaco sconfitto Antonio Lumello al sindaco eletto Paolo Ma■ un messaggio chiaro l'ha lanciato subito: «Dei banchi dell'opposizione ■ impegnerò per accertare che vengano realizzati gli impegni promessi in campagna elettorale. Tra un anno vorremo un rendiconto preciso».

Quindi Mascarino, che da martedì ha occupato il posto in municipio che per quindici anni è stato del sindaco «storico» Riccardo Coppo, sa che ha occhi severi puntati addosso. In questi giorni ha già firmato alcuni documenti, tra cui l'atto di nomina dei consiglieri comunali. Quanto agli assessori, dice: «Ho già delle idee», ma sui nomi è riservatissimo. Annuncia che potrebbe anche attivare qualche assessorato nuovo.

Tra i progetti in primo piano pone la riorganizzazione della macchina comunale e non è escluso che proprio a questo aspetto intitoli una nuova delega. Nel suo programma parla anche di collaborazioni professionali e appalti esterni con rapporti a tempo determinato per progetti specifici, oltre alla sperimentazione del telelavoro.

Tra gli impegni programmatici rientra, poi, «un'efficace azione di riduzione dell'evasione fiscale» tra l'altro ■ l'impiego del nuovo catasto informatizzato. Nei rapporti con il cittadino, oltre all'incentivazione dell'Urp, il sindaco si impegna ad almeno quattro incontri annuali tra la giunta e la popolazione. Una bella iniziativa che anche la passata giunta aveva attivato all'inizio del proprio mandato e che, poi, purtroppo si era persa.

Poi: l'ampliamento dell'aeroporto ■ un treno-navetta verso il Vercellese

Il nuovo sindaco di Casale, Paolo Mascarino: ha preparato l'agenda

Particolare impegno anche nel potenziamento delle attività economiche e, in questo campo, Mascarino mette molto del suo bagaglio professionale. Tra i punti c'è il decollo dei progetti del Distretto industriale (con l'ipotesi di unificare quello di Cerrina a Casale), che prevedono anche l'ampliamento dell'aeroporto. A questo proposito dovrà fare i conti con i consiglieri di maggioranza Giorgio Nebbia e Riccardo Calvo che contro i rumori degli ■ hanno sostenuto ■ questi anni vivaci battaglie. Quanto al Piccaroli aveva già studiato un progetto di riapertura nella sua ■ di direttore dell'associazione artigiana.

Interessante, l'idea di definire ■ «Patto per la qualità della sanità» tra l'Asl 21 e ■ Comune. Per l'ambiente, oltre alla bonifica (con l'istituzione di un team permanente ■ tecnici a contratto che verifichino l'andamento delle procedure) anche incremento degli interventi per zanzare e piccioni.

Nell'ambito della viabilità, Mascarino privilegia un'accelerazione dei collegamenti con Vercelli (il treno navetta), la bretella ■ Morano e Ponte Sesia, il collegamento della tangenziale alla statale 31 e poi alla 457 per Asti.

Cultura, istruzione e turismo rappresentano altrettanti capitoli di intervento ■ prosecuzione degli interventi di apertura che già si attuano (ad esempio, ■ biblioteca attivare un'emeroteca fornitissima di giornali e riviste). Mentre sul fronte sportivo si punta ad agevolare la costituzione di polisportive che gestiscano direttamente impianti e strutture, così ■ si è fatto di recente per il Casale Calcio a ■ è stato affidato il Natal Palli.

Ognuno fa per sé

La stagione dei saldi «selvaggi»

Saldi «selvaggi»: dopo la liberalizzazione delle licenze è mancata una direttiva regionale. Così ogni Comune fa per sé e anzi spesso lascia fare ■ commercianti.

Non è ■ caso di **Alessandria** dove la giunta ha stabilito con delibera le date per le vendite di fine stagione. Due i periodi: dal 7 gennaio al 7 marzo e, appunto, dal 10 luglio al 10 settembre. Quasi certamente, considerato che il 10 luglio cade di sabato, molti i <saldi> ■ faranno partire da lunedì 12.

Anche a **Casale** il Comune è intervenuto, anticipando addirittura i tempi. Potrebbero già ■ una decina gli esercizi commerciali che stamattina inizieranno i saldi di fine stagione. <In attesa che la Regione colmi il buco legislativo s'è deciso di dare con qualche giorno d'anticipo rispetto agli anni passati il permesso per i saldi» precisano all'ufficio Commercio di palazzo San Giorgio.

Mantiene la data del 10 luglio ■ **Tortona** dove c'è stato un accordo fra il Comune e l'Unione commercianti. Ma quella è la data «ufficiale»: non essendoci regole, ■ alcuni negozi sono già comparsi i cartellini con gli sconti.

Per quanto riguarda **Acqui Terme** il Comune non ha stabilito nessun criterio restrittivo. <Nell'ultimo provvedimento della giunta regionale in materia si diceva chiaramente che le liquidazioni sono libere - spiega l'assessore al Commercio, Paola Cimmino - inoltre non abbiamo ricevuto indicazioni né da parte di singoli commercianti né dalle associazioni».

A **Ovada** la richiesta le faranno ma devono aspettare l'insediamento della nuova giunta, previsto per sabato con il primo consiglio comunale dopo il voto. ■ andrà allo stregua dell'anno ■ dal 10 luglio ■ 10 settembre.

A **Novi** nonostante l'assenza di regole ■ ventina di commercianti, «per scrupolo» dicono dall'Ufficio Ps e ■ del Comune, ha presentato la relativa richiesta. L'Ascom e la Confesercenti hanno consigliato ai propri associati di iniziare i saldi domani, ■ coincidenza con le iniziative di promozione turistica nel centro storico.

Infine a **Valenza** ■ esiste una tradizione radicata riguardante i saldi, così sinora ■ state avanzate richieste. In ogni caso, è da escludere che riguardino il settore gioielleria. Fabrizio Moragno, presidente dell'Ascom: «Qui è necessaria grande cautela perchè non esistono prezzi di listino e quindi diventa impossibile stabilire se vengono effettuati sconti». [r. al.]

Era accusato di truffa: ottenne dalla cliente in più riprese trenta milioni

Condanna per «esorcismo bollente»

Un anno al Mago Vanni che ustionò una donna

■ ma Cavagna

Lui, un «mago», doveva aiutarla a uscire da un tunnel che pareva ■ ■ d'uscita; lei, giovane donna diplomata, abitante a San Salvatore Monferrato, cercava di combattere la depressione. S'incontrarono nello studio che lui, all'epoca, - era il '91 - aveva in corso XX Settembre ■ i risultati furono catastrofici. Lei ci rimise 30 milioni ■ assegni (20 furono poi recuperati) e ■ ottenne alcun beneficio; anzi si trovò con la gamba sinistra ustionata ■ seguito a un rito che doveva creare «l'atmosfera magica». E così denunciò il mago.

Lui, dunque, ieri è finito davanti al pretore Tiziana Belgrano con l'accusa di truffa; ■ ■ condannato a un anno di reclusione e due milioni di multa, pena sospesa. E' Fabio Mantovani, alias Mago Vanni; ha 38 anni, è di Cologno Monzese, da tempo risulta irreperibile. Analoga alla sentenza la pena chiesta dal pm Franco Ponassi, mentre il difensore Alberto Raiteri ha sostenuto che ■ giovane donna si ■ spontaneamente rivolta al mago e aveva accettato le sue parcelle. Per la condanna e il risarcimento danni si è pronunciata ■ parte civile (avvocato Luigi Negro).

«Il mago, al quale mi ■ rivolta dopo aver trovato un volantino da cui risultava che per 100 mila lire risolveva ■ problemi, mi diceva che ■ perseguitata da influssi cattivi e che lui poteva scacciarli ricorrendo ad esperti che vivono in Brasile. Qui avrebbe dovuto recarsi, ovviamente a spese mie, perchè il mio caso rientrava nella magia woodoo» riferì la donna.

Aggiunse di aver sborsato milioni su milioni e di essere stata sottoposta ad un rito che doveva «creare un'atmosfera magica». Il mago gettò in un catino colmo d'acqua del carburo che prese fuoco e le scintille ustionarono la gamba sinistra ■ la donna. Lo pseudo chiaroveggente ■ si pe■ d'animo: «Se l'acqua prende fuoco significa che qualcuno ti vuole ■, devo proprio andare in Brasile» disse alla cliente.

Il mago però restò a casa e la sansalvatorese, ■ appena ristabilita dalle ustioni, si confidò coi parenti e con un sacerdote, quindi si rivolse ad un legale che riuscì a bloccare una parte degli assegni.

«La parte lesa era molto vunerabile e le persone come il mago Vanni creano allarme sociale» ha detto il pm. «La clien■ di Mantovani, fervente seguace della magia, era ben consapevole ■ ciò che faceva» ha sostenuto ■ difensore. Poi il verdetto.

Lei voleva uscire dalla depressione ma la «cura» fallì

Fabio Mantovani, alias Mago Vanni ieri non era ■ udienza: è irreperibile

L'iniziativa promossa a Valenza, Casale e in tredici Comuni del Monferrato

Arrivano i pipistrelli anti-zanzare

Installati nidi di mammiferi divoratori di insetti

■ Castellaro
VALENZA

Ogni anno il consorzio antizanzare spende più di mezzo miliardo per debellare i temibili insetti, che succhiano il sangue dell'uomo. Ma ora si sperimenta un'iniziativa capace di rivoluzionare le regole della battaglia. In città, sono stati infatti installati 8 nidi speciali, capaci di ospitare sino a ■ pipistrelli ciascuno, che rappresentano il mezzo più efficace ■■■ il proliferare delle ■■■. «Purtroppo, il cosiddetto progresso ha portato alla scomparsa delle libellule e sono in forte diminuzione rondini e rane, che erano i nemici naturali degli insetti - spiega Aldo Greppi, appassionato ornitologo -. Restano i pipistrelli, che però trovano nemici implacabili nei gatti e nell'uomo». Occorre quindi richiamarli dalle case ■■■ nidificano, dando loro rifugi sicuri, in luoghi appartati.

Con queste premesse, Greppi ha fornito 4 tubi zincati, alti 6 metri, su cui sono stati installati 8 nidi in cemento e segatura, capaci di attirare i pipistrelli, soprattutto quelli «nani». I nidi ■ stati posti nei giardini di viale Oliva e di ■ Camurati, nel parcheggio del ■ e nella zona alberata del Leon d'Oro. ■ primi riscontri sono positivi, perchè dalle ■ lasciate sembra che un buon numero di pipistrelli abbia trovato alloggio in questi rifugi artificiali - dice l'assessore Liviano Bellini -. Invito i cittadini a guardare i mammiferi con ■ chi diversi, perchè ■ amici dell'uomo nella guerra contro le zanzare». Sinora, si è verificato solo un equivoco: un ■ ■ ha chiesto l'abbattimento dei nidi di viale Oliva, perchè gli occupanti disturbavano ■ suo sonno ■ i loro richiami. In realtà i pipistrelli sono silenziosissimi e l'intruso in questione era un gufo - identificato dopo numerosi appostamenti - che ■va una compagna. «Da aprile ad ottobre, cioè nel periodo di caccia, ■n pipistrello può divorare più di centomila zanzare, utilizzando l'arma di cui è dotato, cioè quegli ultrasuoni che permettono di agguantare la preda anche ■ buio» aggiunge Greppi».

Prima che a Valenza, la nuova tecnica ■■■ le zanzare era stata adottata in tredici comuni del Monferrato, a ridosso delle risaie vercellesi - che rappresentano il luogo di maggior proliferazione ■ delle zanzare - e a Casale, d■ i tubi zincati erano stati sistemati nella zona verde tra l'ospedale e la Sanber, nel parco giochi accanto al cimitero ebraico, nei giardini della stazione, nel parcheggio vicino al ■■■ cattolico, in riva al canale della Cittadella e sulla sponda sinistra del Po.

Via del Sabbione è disseminata di buche e aspetta di essere asfaltata dal '98

Strada dimenticata a Valmadonna

E a Novi non piace un rondò alla francese

BOTTA E RISPOSTA

Una via comunale da tempo trascurata

Ogni anno (magari anche due volte all'anno) si torna a parlare di Valmadonna e regolarmente dopo mille promesse nulla viene fatto.La dottoressa Francesca Calvo su «La Stampa» del 19/3/1998 assicurava l'asfaltatura di via Sabbione «In ogni caso entro la fine dell'anno». Ribadiva tale affermazione anche l'8 ottobre sempre del 1998. A tutt'oggi via del Sabbione è ridotta ad una ininterrotta sequela di buche: le strade di Alessandria non così nemmeno dopo l'alluvione del '94. Rimaniamo in attesa di fatti e non di parole degne della peggiore prima Repubblica. Via del Sabbione non è una strada laterale o consorziale, ma è una via Comunale che collega Valmadonna con Valenza e che viene usata come alternativa in caso dei frequenti incidenti stradali sulla provinciale Valenza-Alessandria.

Se la dottoressa Calvo non sa queste cose si alzi dalla poltrona e venga a vedere di persona.

E' ora di finirla che l'unico rapporto tra Valmadonna e il Comune di Alessandria sia il pagamento della cartella Ici.'

Lorena Zuliani
Valmadonna

Troppi le rotonde

Ho letto che il Comune di Novi ha deciso di fare un rondò alla francese nell'incrocio tra la statale 35 bis, circonvallazione di Novi, via Manzoni e via Villalvernia, soluzione assurda e pericolosa che provoca solo aumenti di incidenti. Sono anni che gli Stati Uniti hanno eliminato gli incroci con sovra o sottopassi, anche l'Europa va affermando questa logica soluzione. I rondò alla francese utilizzati solo in città con flussi di traffico regolare e limitata velocità, per loro natura sono solitamente limitate dimensioni: 10-30 metri. Qui siamo di fronte alla situazione opposta, flussi di traffico variabili, mezzi pesanti, nebbia e nessun limite di velocità, da considerare che il tempo di percorrenza all'interno del rondò è superiore rispetto all'attraversamento semaforo. In questi casi, per la verità molto pochi, si fatti i cosiddetti «rondò all'americana», un esempio è quello di Salisburgo all'uscita della città, le dimensioni sono circa 300-500 metri. Sono andati in disuso per il costo uguale all'incirca al sovra o sottopasso.

LO SPORTELLO DEL CITTADINO

Lo Sportello questa settimana si occupa di vie e segnaletica stradale. Un'abitante di Valmadonna si lamenta del fatto che strada del Sabbione, piena di buche ed attenda di essere asfaltata da circa due anni. Il sindaco interpellato per ora non ha risposto. A Novi si contesta l'ipotesi di' realizzare un rondò alla francese nell'incrocio tra la statale 35 bis dei Giovi, la circonvallazione, via Manzoni e via Villalvernia. Ad Alessandria l'Amiu ha sistemato alcuni cassonetti per la raccolta dei rifiuti organici ma l'imboccatura dei cassonetti è troppo stretta. Lo sportello del cittadino è sempre aperto: chi ha disservizi da segnalare, dubbi da chiarire, lamentele da esternare, può rivolgersi alla redazione de «La Stampa», in piazza della Libertà 15, 15100 Alessandria. E' possibile scrivere, presentarsi di persona, telefonare allo 0131/445653- o anche mandare un fax allo 0131/232508. Ogni giovedì su «La Stampa» saranno pubblicati i quesiti dei lettori e le relative risposte chieste agli enti competenti

a cura di Selina Chiosso e Massimo Mastrillo

Evidente che le soluzioni logiche sono due: il sottopasso o l'incrocio semaforizzato con traffico canalizzato, monitorato con telecamera per eventuali infrazioni. Di rondò alla francese in Europa e anche in Italia ve ne sono di diversi poi semaforizzati per il rilevante numero di incidenti gravi.

Mi sempre chiesto come mai l'allora sindaco signor Pagella, quando fu costruita la circonvallazione di Novi non prese posizione per una soluzione definitiva come il sottopasso, ma furono necessari diversi morti per riparare con il semaforo, anche al signor Lovelli servono altri morti?

In zona Pieve esiste un sottopasso non utilizzato, basterebbe fare una confluenza dalla strada per Cassano per eliminare l'incrocio tra via Buozzi e la statale 35bis dei Giovi. Ultimo incidente mortale: agosto '98. spenderebbero meglio i soldi pubblici e forse meno dei 200 milioni per un rondò, i rischi sarebbero di gran lunga inferiori per due incroci. Del resto mi già permesso di suggerire questa soluzione ma l'autorità politica che governa Novi Ligure si erge depositaria della Sapienza. Il signor Lovelli sappia che ad ogni incidente mortale col caro rondò sarà fatta denuncia per omicidio colposo.

Giancarlo Terragno
Novi

Cassonetto «stretto» per i rifiuti organici

L'Amiu ha recentemente collocato in città alcuni cassonetti adibiti alla raccolta dei rifiuti organici che poi vengono utilizzati non so bene come e ci ha rifornito di appositi sacchetti per riporli prima di gettarli. L'iniziativa è senza dubbio più che meritevole, ecologica ma c'è, a avviso, un inconveniente. La circonferenza del cilindro in cui devono infilati i sacchetti è eccessivamente ridotta e si fa una gran fatica a farli entrare a meno che siano mezzi vuoti. Perchè sono stati realizzati di maggiori dimensioni? Il mio intervento può sembrare eccessivamente banale ma credo che molti altri la pensino come me.

Se i sacchetti si mettono mezzi vuoti non si finisce più di fare avanti e indietro invece se l'imboccatura del contenitore fosse più grande l'operazione sarebbe facilitata e non si dovrebbe fare tanta strada inutile per gettare sacchetti, torno a dire, mezzi vuoti.

Lettera firmata
Alessandria

CONSUMATORI

Anche per le televendite vale il diritto di recesso

Si potrà rimediare anche agli acquisti fatti in televisione e di cui ci si pente. La direttiva europea sulle vendite a distanza è diventata infatti legge anche in Italia e ora il consumatore è un po' più tutelato in tutti i contratti che si realizzano in simultanea presenza del fornitore e del consumatore, come avviene, ad esempio per le vendite tramite catalogo, per corrispondenza, per posta elettronica, fax, televisione e così via. La nuova legge impone numerosi obblighi di informativa al consumatore quali la preventiva comunicazione di notizie riguardanti il fornitore, prestazioni, promesse, condizioni contrattuali, lo scopo commerciale della comunicazione, che deve essere chiara e comprensibile, improntata a lealtà e buona fede, prezzo del bene, o del servizio offerto, comprese imposte e tasse, spese di consegna, modalità di pagamento. Prima della conclusione del contratto il consumatore deve essere esplicitamente informato in modo chiaro e comprensibile del diritto di recesso. Quindi non ci devono essere scritte microscopiche e velocissime che sul teleschermo, che nessuno riesce a leggere e che, se mai ci riuscisse risulterebbero incomprensibili ai più.

Il recesso del consumatore può avvenire entro 10 giorni lavorativi dal ricevimento del bene o dalla conferma scritta dell'ordine, mediante raccomandata con ricevuta di ritorno. Non deve dare motivazioni di sorta, può essergli chiesta alcuna penalità ed ha diritto all'immediata restituzione delle somme versate. Vale la pena di rilevare, che, nel caso in cui il pagamento del bene o servizio avviene mediante finanziamento dal fornitore o una finanziaria a seguito di accordo col medesimo, il recesso risolve di diritto anche il contratto di credito, senza alcuna penalità. Evidentemente il legislatore alla luce dell'esperienza fatta coi contratti stipulati fuori dai locali commerciali ha voluto togliere ogni possibilità di aggirare il sacrosanto diritto del consumatore di recedere dal contratto. La legge inoltre non permette la fornitura non richiesta di beni e servizi e non comporta una richiesta di pagamento ed esclude che la mancata risposta del consumatore possa significare consenso. I diritti che la legge riconosce al consumatore sono inderogabili ed irrinunciabili. Rientrano sicuramente nella disciplina della nuova legge le vendite televisive di: apparecchi per la casa, hobbistica, fai da te, oggetti più o meno preziosi, orologi. Alcune tipologie di vendita a distanza e categorie di beni o servizi, che per la loro natura particolare o per la modalità di determinazione del prezzo o altre specificità sono escluse dall'applicazione della legge. E' pertanto consigliabile rivolgersi all'Adiconsum, a disposizione per consulenza ed assistenza, i a piazza Giovanni XXIII, e ad Alessandria, tel: 800574574, chiamata gratuita. [se. c.]

IN CITTA' E FUORI

Il Melograno

Massaggi per bimbi

Da oggi a domenica il Melograno di via del Pozzo e l'Aimi propongono un corso per insegnanti di massaggio al bambino. L'appuntamento per oggi è alle 11 , negli altri giorni dalle 9 alle 18. Informazioni allo: 0131.251131. [r. al.]

Libringiro

Gazebo con libri

S'inizia oggi, per protrarsi sino al 2 settembre, «Libringiro», l'iniziativa della Biblioteca civica di Valenza volta a portare i libri tra la gente. Oggi in viale Oliva e lunedì nell'area giochi del quartiere Foglizzabella, dalle 16,30 alle 19, gazebo con tutte le novità librarie. [r. c.]

Sviluppo della

Incontro ad Odalengo

Il sindaco di Odalengo Piccolo, Angelo Ferroglio ha organizzato un incontro che si terrà stasera in municipio. Si ritroveranno i sindaci di Cerrina, Murisengo, Gabiano, Odalengo Grande, Mombello e Alfiano Natta per organizzare una strategia collettiva per di sviluppo della Valle. [m. g.]

Mostre

«Groviglio» a Ticineto

Nel salone Gallinaccio di Ticineto fino a domenica prosegue la mostra «Groviglio» degli artisti Alberto Carraro, Piergiorgio Panelli, Romano Scagliotti e Peter Spada. [r. as.]

Biblioteca

Gli orari estivi

Da oggi la Biblioteca civica di Casale resta aperta da lunedì a venerdì, quella per ragazzi da lunedì a venerdì dalle 9 alle 12 e dalle 14 alle 18, chiusa invece il venerdì mattina. [r. as.]

Orlando Furioso

Lettura dei canti

Stasera nel salone Gallinaccio d alle 21 lettura dell'Orlando Furioso con il professor Franco Romussi. [r. as.]

Orari

Variazioni fino ad agosto

Varia fino al 31 agosto l'orario di apertura al pubblico degli sportelli del Cup (centro unico di prenotazione per visite ed esami in ospedale). Dal lunedì al venerdì il Cup è aperto dalle 8 alle 13 e dalle 14 alle 16. Negli stessi giorni la prenotazione telefonica per visite ambulatoriali (0131.206210) o in libera professione (0131. 206210) si farà dalle 10,30 alle 13 e dalle 14 alle 16. [r. al.]

Ieri 15 studenti hanno sostenuto l'esame finale: corso in collaborazione con lo Ial

Al Politecnico «ingegneri del gioiello»

Uno dei progetti delle test realizzato dalla «Crova»

I ragazzi che ieri hanno sostenuto l'esame per il corso di «ingegnerizzazione del gioiello» mostrano i loro lavori

ALESSANDRIA

Un gioiello, dall'inizio alla fine: l'hanno progettato alcuni degli studenti del Politecnico che hanno frequentato il corso di specializzazione in Ingegneria del gioiello. Il nome del corso era «Tecnico programmatore per ingegnerizzazione del gioiello» ed è stato organizzato dallo con la collaborazione del Politecnico, che ha prestato la sede per i corsi. L'iniziativa era indirizzata a ragazzi di età inferiore ai 25 anni e disoccupati.

Iniziato a novembre, le lezioni sono terminate a maggio, poi un mese di stage. Un gruppo di cinque ha seguito lo stage al Politecnico di viale Teresa Michel, sono loro che hanno disegnato e progettato - dall'idea alla realizzazione - i due gioielli che sono poi stati realizzati da due ditte orafe. Una è la «Crova» di Vulenza, mentre la seconda è la «Dimaio» di Saronno (in provincia di Varese). Si tratta di due ciondoli - uno dei quali rappresenta il sole, l'altro invece è una specie di ruota - in linea con gli oggetti preziosi di «tendenza». Questi lavori verranno prodotti in materiale prezioso, non è ancora stato deciso dalle ditte se verranno commercializzati.

Il corso era gratuito e tendeva a promuovere un più facile inserimento nel mondo del lavoro. I ragazzi provenienti da esperienze di studi diverse, hanno frequentato un corso di alfabetizzazione informatica di base, per la conoscenza dei programmi più utilizzati nella gestione aziendale.

Poi una parte di Cad (progettazione a computer) specifico per la gioielleria. Tra le lezioni era stato inserito anche un pacchetto ore su orientamento e metodologie della comunicazione. I docenti sia professori del Poli, sia di imprese del settore. «Gli studenti - spiega Chiara Ricci referente per lo Ial e docente di informatica di base - sono stati preparati per riprodurre a computer il progetto di qualsiasi tipo di gioiello». [r. al.]

Hanno progettato un villaggio telematico

Tre allievi del «Nervi» ai mondiali di scienza

ALESSANDRIA

In questi giorni sono impegnati nell'esame di maturità, si ritroveranno nei primi mesi del 2000 per affrontare la finale mondiale del concorso dell'Ue per giovani scienziati. Sono Egle Moriggia di Masio, Matteo Pastorino di Acqui e Gabriele Moncalvo di Arquata, allievi della quinta A dell'istituto per geometri «Pierluigi Nervi».

I tre ragazzi, seguiti dal loro insegnante architetto Gianfranco Lenti e dalla preside del «Nervi» Elda Monticelli, con l'aiuto dell'intera classe quinta A, hanno partecipato al concorso presentando il progetto «Il borgo telematico» che ha conquistato la giuria riunita a Milano alla sede della Fast (federazione associazioni scientifiche e tecniche): rappresenterà l'Italia alla finale mondiale del concorso per giovani scienziati, a maggio del Duemila a Detroit.

Il progetto è finalizzato al recupero del borgo medioevale di Alteretto, pittoresco gruppo di in pietra in Val di Susa, destinato a diventare paese fantasma, un imprenditore legato ha acquistato tutte le case, con l'idea di trasformarlo in borgo telematico. Il recupero edilizio prevede il rispetto delle tipologie della zona, le case saranno equipaggiate con strumenti telematici e i computer del villaggio saranno collegati in rete. I residenti vivranno in un ambiente incontaminato gli strumenti multimediali, che rimuovono barriere e distanze, garantiranno il contatto col mondo del lavoro globale. [f. m.]

Casa di Alteretto, il borgo telematico

LETTERE AL GIORNALE

Le plaudono al corso di teatro

Le insegnanti di scuola materna e di scuola elementare che dal novembre '98 al marzo '99 hanno partecipato al «Corso di aggiornamento Laboratorio Alfabeto Teatro» condotto dalla compagnia Stilema di Torino e organizzato dal Teatro Comunale, intendono affermare il valore formativo di tale aggiornamento e vogliono sottolineare i proficui effetti che esso produce sull'attività didattico-educativa di ogni scuola coinvolta.

Vogliamo ricordare che tale Aggiornamento prevede situazioni laboratoriali sia per le insegnanti sia per le classi, pertanto il coinvolgimento degli alunni è assai ricco. Le attività che a scuola scaturiscono dal Laboratorio di tipo multidisciplinare, coinvolgono e motivano profondamente gli allievi, a partire dall'età più delicata e determinante (3-6 anni) sino alla scuola dei campi specifici di ricerca, degli apprendimenti e della sperimentazione. Il protocollo d'intesa tra il della Pubblica Istruzione e l'Ente Teatrale Italiano riconosce «la valenza educativa dell'approccio al teatro da inserire tra le forme di conoscenza analogica, come risposta ai diversi bisogni formativi che la scuola deve garantire, come occasione di educazione ai linguaggi verbali e verbali e alla creatività» e sollecita ad «individuare le modalità possibili per offrire l'educazione al teatro agli scolari di ogni ordine e grado», modalità che la nostra Città ha il vanto di avere attivato molto prima della firma del protocollo d'intesa.Pertanto gli insegnanti auspichiamo la prosecuzione del Corso di Aggiornamento «Alfabeto Teatro» che, unitamente al programma di spettacoli teatrali per la scuola, ci permette di lavorare perseguendo progetti di ricerca e sperimentazione. Ci uniamo quindi ai colleghi partecipanti al Corso-Laboratorio «Pagine dell'immaginario» condividendo le loro considerazioni e la richiesta di un incontro pubblico per approfondire il confronto sulle attività teatro-scuola.

125 insegnanti di scuola materna ed elementare
Alessandria

NUMERI UTILI

Cri 0131 252.242; Cr. Verde 0131 252.255. **Acqui:** Cri 0144 322.300; Cr Bianca 0144 323.333 **Acquate S.:** Cr. Verde 0143 636.430. Cr. Verde 0143 489.877. **Se vi sognano:** Avis 0131 . **Bosco Marengo:** Assp 0131 270.027. **Cabella L.:** Cri 0143 67.300. Cri 0144 714.433. Cri 0142 452.256; Cr. Verde 0142 453.310; Misericordia 0142 781.010. **Casalnoce S.:** Assp 0131 . **Castelnuovo S.:** Cri 0131 823.535. **Cerrina:** Cri 0142 946.030. **Felizzano:** Cr. Verde 791.818/7. **Gavi:** Cri 0143 642.260. **Murisengo:** Cr. Verde 0141 999.677. 0143 . Cr. Verde 80.420. **Pontestura:** Cri 0142 466.868. **Ponzano:** Cri 0141 927.317. **Ponzone:** Cri 0144 . **S. C.:** Cri 0131 798.868. **Serravalle S.:** Cri 0143 66.176. **Stazzano:** Cr. Verde 0143 65.002. **Tortona:** Cri 811.333; 0131 811.247. Avis 0131 **Vignale:** 0142 933.340. **Vignole:** Cri 0143 67.300. **Voghera:** Cr. Verde 0131 83.177. **Vogheria:** Cri 0383 45.666.

FARMACIE DI TURNO

Ad **Alessandria** è di turno, dalle 9 di oggi alle 9 di domani, la farmacia Comunale Pista, v.le d'Oro (0131, 253.668). Dalle 12,30 alle 15,30 e dalle 21,30 alle 9 del successivo svolge il servizio a serrande abbassate per le urgenze. Negli altri comuni le farmacie di turno svolgono anche servizio di reperibilità, dietro la presentazione di ricetta urgenti. **Acqui:** Centrale, corso Italia (0144 322.683). **Casale:** Marusserro, via Roma 83 (0142 452.385) **Novi:** via Gamboda 1 (0143 23.31). **Ovada:** Frascara, piazza Assunta 18 (0143 80.341). **Tortona:** Bidone, via Emilia 139 (0131 815.731) Comunale 2, viale Santuario 37 (0131 927.511)

PRONTO SOCCORSO

206.537 e, Infantile, 0131 207.224; **Acqui:** 777.211; **Casale:** 0142 434.225; **Novi:** 0143 322.211; **Ovada:** 0143 82.61; **Tortona:** 0131 865.227; **Valenza:** 0131 959.111.

NECROLOGIE

Le Famiglie per lutto Eugenio Caserta di Mussotto-Alba, Guido Draccone di Canale, Garelli & Vigliero di Mondovì, Vincenzo Pisano di Mondovì, S.I.L.P.A.-Gi Grinzane Cavour, Unità Special Cotto di Dogliani esprimono vivo cordoglio per la scomparsa del

geom. Dario Arnera

amministratore delegato S.I.L.E.A. S.p.A. di Cassine.

Cuneo, 30 giugno 1999

PROVINCIA DI ALESSANDRIA
Avviso
Avviso di pubblicazione del piano visibile mediante navigazione con i successivi capitoli con legenda e completamento attraverso la rete di strade provinciali. Si avvisa che tramite richiesta è inviato il presente avviso della offerta. Eventuali dato medesimo avrà luogo il giorno 15 luglio 1999 ore 9 presso il 15 luglio 1999
Alessandria 5-24-6-1999
Il presidente della provincia
avv. Alberto Balza

publikompass
Filiale di Alessandria
15100 ALESSANDRIA - Via Cavour, 58
Tel. 0131.445.522 - Fax 0131.300.528

Figurella
BELLEZZA PROGRAMMATA
Centri di Snellimento della Figura Femminile
SELEZIONA
PERSONALE FEMMINILE
dinamico, bella presenza,
predisposizione contatti col pubblico,
motivazione alla vendita.
Età minima 24
Zone Alessandria - Asti - Casale M.to
RIF. STA6
C.P. 66 - 21010 BESNATE (VA)

LA STAMPA
LA BUONA ABITUDINE DEL RISPARMIO QUOTIDIANO
Per informazioni tel: 011-56.381

Accuse anche ai parà. La replica: «Abbiamo già ridotto i lanci e perso soci»

«Al Mossi un rumore infernale»

Novi, proteste per il volo d'aerei nel weekend

Massimo Putzu

NOVI LIGURE

Dopo le proteste per la musica troppo forte al parco Castello, ora nel mirino dei novesi gli aerei «fracassoni». Un'accusa che, al «Mossi», il responsabile del club dei paracadutisti e uno dei titolari della società di volo respingono decisamente. Portavoce delle lamentele è Claudio Tiseo di Pozzolo, che è spalleggiato dagli abitanti del quartiere a ridosso della vecchia aviosuperficie novese e da altri cittadini. I giorni «critici» sono il sabato ed i festivi, sia al mattino che al pomeriggio, quando l'aeroporto funziona in maniera più intensa. In particolare, vi svolge la propria attività la sezione locale dell'Associazione nazionale paracadutisti d'Italia. «La domenica - dice Tiseo -, dalle 13,30 in poi, sentiamo un rumore d'inferno. Occorrerebbe che i lanci venissero programmati meglio: spesso osserviamo che dall'aereo si gettano due soli paracadutisti. Bisognerebbe così trasportare un maggior numero di parà per ridurre i decolli ed i sorvoli sulla città». E aggiunge: «Vorremmo che si provvedesse a rendere più "silenziosi", per quanto è possibile, i velivoli». Nei giorni scorsi, c'è stato un incontro tra lo stesso Tiseo e il presidente dell'Aeroclub volovelistico di Novi, che ha promesso di impegnarsi ad adottare eventuali accorgimenti per cercare di ridurre il disagio dei cittadini. «Abbiamo già fatto - dice invece il responsabile della sezione paracadutisti - tutto quanto potevamo per diminuire il rumore. Quest'anno abbiamo cominciato i lanci intorno alle 9 del mattino ed inoltre, già facciamo da un paio di estati, interromperemo l'attività per tre settimane ad agosto. Una decisione che abbiamo pagato anche in termini economici, con un calo dei frequentatori. Non è però possibile "silenziare" gli aerei, che comunque sono tutti a norma, al di sotto del tetto dei decibel consentiti dalla legge: perderebbero troppo in potenza».

All'aeroporto Mossi di Novi i paracadutisti e gli appassionati di volo devono nuovamente fare i conti con le proteste dei cittadini stanchi per il frastuono provocato dagli aerei che si alzano soprattutto il sabato e nei giorni festivi

Il Camelot va avanti

Al parco cabaret e liscio oltre alla «disco-music»

NOVI LIGURE

Primi spettacoli al parco Castello. I titolari del Discopub «Camelot», il nuovo locale che ha suscitato consensi ma anche proteste per il rumore della musica fino a tarda notte, hanno messo a punto una serie di appuntamenti di intrattenimento. Lunedì si è esibito il cabarettista Juri Spigarelli, mentre ieri c'è stata la prima serata di ballo liscio con l'orchestra «Paolo Tarantino e il Miracolo Italiano». E' in programma invece per domani il concorso di bellezza che porterà all'elezione di Miss Camelot, valido come selezione provinciale per «Lady Universo 2000». Presenterà Paolo Paoli. I titolari del «Camelot» promettono altre iniziative per le prossime settimane.

Intanto, continuano ad attivarsi per cercare di ridurre ulteriormente il rumore della musica nelle zone vicine al parco: i decibel, registrati in questi giorni, sono al di sotto della soglia fissata dalla legge. «Ci impegneremo - assicurano i titolari del locale - ad abbassarli ancora». Hanno fra l'altro incaricato un gruppo di esperti di Milano ad attuare uno studio sul rumore della zona e a predisporre gli accorgimenti per limitare l'impatto acustico sulle case circostanti.

Sono attesi i risultati di questo lavoro. Intanto, però, ogni volta che funziona la discoteca, gli abitanti dei rioni del centro storico e di località Brichetta si lamentano per il rumore che impedisce di dormire. [m. pu.]

Avviati contatti per la vendita di lotti dei terreni di Rivalta Scrivia

L'area attrezzata di Rivalta Scrivia. E' stata presentata ieri alla Borsa Immobiliare di Milano e ha ricevuto consensi dagli industriali lombardi e da vari operatori del settore che potrebbero decidere di insediare nel Tortonese la loro attività

Un business con i lombardi

Industrie di Milano nell'area tortonese?

Ettore Piraccini

TORTONA

La grande area industriale attrezzata di Rivalta Scrivia è stata presentata ieri alla Borsa Immobiliare di Milano ai più qualificati operatori del settore, a rappresentanti delle banche e a consulenti di numerose aziende lombarde in cerca di una conveniente ricollocazione. L'iniziativa - come altre che si sono svolte nei più svariati ambienti industriali e finanziari - è stata curata dalla «Soprin spa», società controllata dalla Finpiemonte che si è occupata della realizzazione dell'area e che tratta la vendita dei singoli lotti. «L'interesse anche a Milano è stato fortissimo - afferma Angelo Casucci, che per conto della «Soprin» tratta la cessione di parti dell'area industriale -. Alcuni contatti, che erano già stati fissati, sono in fase di concretizzazione. Altri sono iniziati e promettono sviluppi positivi. Insomma, siamo ottimisti». Nomi e cifre naturalmente «top-secret». «Le aziende hanno le ruote - commenta Casucci - e quando si spostano devono farlo a colpo sicuro, senza lasciar problemi da dove partono e non crearne dove arrivano».

Si parla di una grossa azienda del settore elettronico, di una fabbrica di strumenti musicali e di quant'altro: occupazione per oltre 300 addetti a breve e medio termine. Conferme per ora non ci sono. Di sicuro, il Parco scientifico-tecnologico - che dell'area industriale è parte integrante - è già da tempo attivo ed ospita numerose aziende. In una parte dell'area attrezzata, acquisita dal gruppo Gavio, nei giorni scorsi ha preso il via il colossale centro di smistamento della coreana Daewoo Motor: diventerà anche base logistica per altre grandi aziende automobilistiche europee. Per il resto dell'area attrezzata (590 mila lire mq.), val bene il detto «se sono rose fioriranno».

Assolta Carmela Ullo

Non fu reato esporre quadri in malattia

ALESSANDRIA. Carmela Ullo, impiegata comunale di 44 anni, mentre era in malattia, fu vista sistemare le proprie opere pittoriche ad una mostra di artisti allestita in una sala del municipio. Ne scaturì una denuncia di truffa di cui ha risposto davanti al pretore che l'ha assolta perchè il fatto non sussiste (4 mesi di reclusione e 600.000 lire di multa chiesti dal pm). «Può aver sbagliato nell'andare a vedere l'allestimento della mostra ed è stato un errore di stile, ma non ha raggirato nessuno» ha detto il difensore.

Per l'accusa, Carmela Ullo durante l'assenza di tre giorni dal lavoro per una forma di cervicobrachialgia giustificata da certificato medico, «partecipò alla mostra sistemando personalmente le proprie opere, evidenziando di essere idonea al lavoro che avrebbe dovuto svolgere alle dipendenze dell'ente pubblico, ma di essere efficiente per un'attività con fini personali». Avrebbe percepito l'indennità di malattia a danno del Comune. [e. c.]

ALESSANDRIA

In Corte d'Appello

Danni a Daglio rinviata la decisione

ALESSANDRIA. La Corte d'Appello di Torino ha esaminato ieri, riservandosi di decidere, la richiesta di danni per ingiusta detenzione avanzata dal dottor Vincenzo Daglio, già coordinatore amministrativo dell'Usl, accusato di due episodi di abuso d'ufficio e assolto nel luglio '98 dal tribunale perchè i fatti non costituivano reato. La sentenza è divenuta definitiva. Daglio, che finì in carcere per 25 giorni, fu accusato di aver trasferito un funzionario dall'ufficio legale a quello recupero crediti, con declassamento di qualifica, e di essersi adoperato per affidare ad una società la contabilità Usl. Il legale Mario Boccassi, ha chiesto i danni allo Stato sottolineando la campagna di stampa ai danni di Daglio, l'ingiustizia del carcere, già riconosciuta dal Tribunale della libertà, e quella patita durante le indagini. Infatti, il materiale probatorio agli atti e che ha portato all'assoluzione era a disposizione del pm prima della richiesta d'applicazione della misura cautelare. [e. c.]

PREDOSA

Sull'A26: due feriti

Una Golf sbanda e invade l'altra della Stradale

PREDOSA. Sull'A26 un'auto vola nella carreggiata opposta e investe in pieno una «volante» della polizia Stradale. E' accaduto ieri, all'altezza di Predosa: due agenti sono finiti all'ospedale, fortunatamente con lievi ferite. L'auto della polstrada, con a bordo Benedetto Bessini, 26 anni, e Massimo Cardona, 27, entrambi abitanti ad Ovada, viaggiava sulla carreggiata sud. Improvvisamente, i due poliziotti si sono visti piombare addosso una «Golf», che sbandato e, dopo essersi impennata, è finita nella carreggiata opposta.

Dopo l'impatto con l'auto della polizia, la Golf si è capottata alcune volte sulla sede stradale, ma il conducente Martin Mahlknecht, 33 anni, di Vipiteno (Bolzano), è rimasto illeso. I due poliziotti sono rimasti imprigionati nell'auto semisfasciata. Per i soccorsi sono intervenuti i vigili del fuoco e il servizio 118. I due feriti sono stati portati all'ospedale di Alessandria con l'elisoccorso. [r. bo.]

ALESSANDRIA

Morto di droga nella sua abitazione

Un uomo sui 40 anni, M. G., è stato trovato morto dai famigliari nella sua abitazione in via De Gasperi. Sulle cause della morte indagano i carabinieri. Non si esclude che a stroncarlo sia stata la droga. [r. sc.]

Denunciati giovani per canapa e hashish

Gli agenti della Mobile hanno denunciato T.A., 23 anni e B.R. di 17. Nell'abitazione del primo sono state trovate 25 piantine di canapa indiana, hashish, 3 pastiglie di ecstasy. T.A. aveva 14 grammi di hashish. Invece Barbara Lo Monaco 23 anni è stata arrestata per una rapina fatta all' Unes. [r. al.]

Ragazza investita da un camioncino

Ieri pomeriggio in piazza Mentana una ragazza è stata investita da un camioncino che aveva appena oltrepassato lo «stop». A Litto Perodi un ragazzo in moto si è scontrato con un'auto. Entrambi i giovani sono stati soccorsi dal 118. [r. al.]

Borioli ammette: «Progetto iniziale lacunoso e c'è stata disorganizzazione, ma ora siamo a buon punto»

Gavi, l'odissea della circonvallazione «ilimitata»

Forse verrà ultimata soltanto nel 2000: costi lievitati di 18 miliardi

GAVI

Secondo le previsioni, il quinto ed ultimo lotto della circonvallazione di Gavi sarà completato alla fine del 2000. Considerato che i lavori sono iniziati nella primavera del 1991, il tempo totale d'esecuzione rischia di essere di dieci anni. L'opera misura 1400 metri: ne consegue che si è proceduto all'«incredibile» velocità di 140 metri l'anno. E questo è il solo dato numerico di rilievo, perché anche il costo è sorprendente raggiungendo, lira più lira meno, i 18 miliardi. Importo che non può essere commisurato con i prezzi attuali perché buona parte dell'intervento è stata fatta nei primi Anni '90.

Il vicepresidente della Provincia, Daniele Borioli, lamenta il fatto di aver avuto in eredità dalla precedente amministrazione un progetto discutibile ed un'organizzazione dei lavori approssimativa. «Abbiamo dovuto rielaborare alcune parti del disegno originale e questo ci ha fatto perdere tempo prezioso - dichiara -. Inoltre la sospensione dell'inverno tra fine '93 e il tempo inclemente nei due anni di fermo lavori ha dato origine a cedimenti per i quali si è reso necessario un intervento di somma urgenza. Lo slittamento dei tempi e l'aumento dei costi si giustifica anche con questo».

Queste le cifre: lavori relativi al primo lotto, costo lire 4 miliardi e 670 milioni; secondo lotto 9 miliardi e 600 milioni; intervento di somma urgenza un miliardo e mezzo; terzo lotto 8 miliardi e 450 milioni; quarto lotto (ancora da eseguire) 3 miliardi e 150 milioni. Il tutto porta ad un totale di 18 miliardi e mezzo, dei quali sono stati ottenuti ribassi in fase d'asta per oltre 600 milioni.

«Ormai tutte le formalità relative al finanziamento e alle autorizzazioni di rito sono state superate - dicono i tecnici di Palazzo Ghilini -. Pertanto, possiamo ipotizzare con buona approssimazione che entro il 2000 i gavesi avranno in funzione la loro circonvallazione». Gli stessi tecnici fanno osservare l'eleganza delle linea architettonica degli sbocchi della galleria. «Precisiamo inoltre che l'innesto sulla provinciale Gavi-Serravalle sarà contraddistinto da una rotonda alla francese. Una modifica che ci è stata chiesta dall'amministrazione comunale di Gavi e che abbiamo ritenuto coerente». [a. ma.]

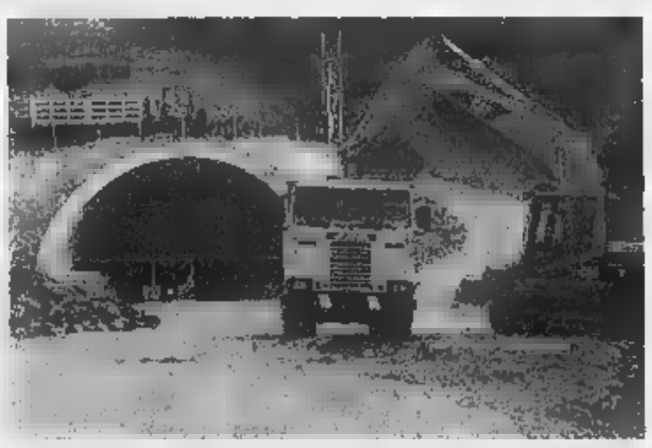

La circonvallazione di Gavi: prevista per gli anni '90, non è ancora ultimata

LUNEDÌ tuttosoldi
I supplementi de LA STAMPA
Una settimana ricca di tutto.

Presentato il depliant di Langa ■ Roero

Estate in collina tra sagre e festival

Il mercato delle pesche a Canale dove in luglio si svolge la tradizionale fiera

ALBA

Con «Estate in collina», il depliant stampato in trentamila copie, l'Ente turismo Alba, Bra, Langhe e Roero presenta gli appuntamenti legati a folclore, enogastronomia, proposte culturali e musicali dell'estate nelle Langhe Roero. L'opuscolo sarà distribuito agli Uffici turistici della zona e delle Atl piemontesi, alberghi, ristoranti e in tutte le strutture ricettive.

«L'Ente turismo ha voluto impegnarsi in questo sforzo promozionale per lanciare le manifestazioni dell'estate su tutto il territorio» dice il presidente Giacomo Oddero. E' stato svolto ■ monitoraggio capillare delle iniziative ed è stato elaborato un calendario del periodo luglio-settembre. Particolare rilievo è ■ dato alla musica, con una raccolta delle maggiori rassegne estive: rock, blues, jazz, classica, folk, gospel. Ad Alba, spiccano i concerti e i film di «Cortile animato» nel centro storico (inaugurazione domani, alle 22, con i Disco Inferno), «Le bancarelle di Albaluna» del giovedì in ■ Piave, «Antichità sotto le stelle» in corso Langhe, del venerdì sera. A Bra, «Al cinematografo», rassegna estiva di cinema all'aperto e incontri col cabaret. Cinema all'aperto anche a Dogliani. Tra gli appuntamenti musicali, «Jazzin '99» ■ concerti a Monforte e a Bra, la stagione concertistica ■ Cortemilia, il «Festival delle Rocche» a Montà, «Mataria 'd Langa» a Roddino, concerti d'estate e le settimane musicali a Bergolo, «L'occhio in ascolto: musica in scena» a Canale; il «Grinzane festival», «Rock di vino» a Verduno, festival gospel e spiritual a Dogliani, «Note e natura», undici appuntamenti tra ■ ■■■ delle Langhe.

Tra le rassegne più importanti, la 57ª Fiera del pesco a Canale (24 luglio-1 agosto); la «XII Sagra del Roero arneis» nella frazione S. Anna di Montaldo Roero (18-25 luglio); «Calici di stelle» con degustazioni, canti e musica nella notte delle stelle cadenti a Barolo ■ Grinzane (10 agosto); festival di musica classica a Paroldo (12 agosto), Sagra della nocciola a Cortemilia (21-29 agosto), mostra-mercato del Murazzano dop a Murazzano (22 agosto). Sono già state fissate le date delle rassegne più importanti: «Cheese '99» a Bra, ■■■sa internazionale dedicata al for■■■■ (17-20 settembre); «Elicicoltura in Europa e nel mondo» a Cherasco (11-22 settembre); il Palio degli asini ad Alba (3 ottobre). Infine, la 69ª Fiera nazionale del tartufo che si svolgerà ad Alba dal 9 al 31 ottobre. Informazioni all'Ente turismo tel.017335833; 0172438324.

Da domani a Villa del Foro rievocazione storica di un villaggio romano

Tre giorni con bighe e gladiatori

E al mercato si «comprano» anche le donne

ALESSANDRIA

Si intitola «Forum Fulvi, vita e costumi di un villaggi■■■ano». E' una festa di tre giorni che si tiene nell'area archeologica di Villa del Foro. Qui si rievocano la grandezza dell'impero romano, l'atmosfera reale e le attività tipiche di un villaggio della Gallia Cisalpina. Si tratta di una imponente manifestazione organizzata dal gruppo archeologico del Basso Piemonte, da Soprintendenza, Regione, Provincia ■ Comune di Alessandria. Villa del Foro nel I D.C. era un attivo centro commerciale e la sua importanza si è prolungata nei secoli grazie alla via Fulvia e al Tanaro. La rievocazione storica intende proporre le vestigia del passato e far conoscere il patrimonio culturale ed artistico. Tra gli spettacoli più divertenti: la corsa delle bighe, il rito del matrimonio, cene, duelli, mercati, vendita di schiavi. Il villaggio è stato allestito ■■■ un autentico castrum, nel quale ■■■ fluiscono i carri della sussitenza, legioni, schiavi, cavalli, tende, macchine da guerra. Si inizia domani alle 19 con la visita al castrum, alle 21 con■■■ preparata dallo Slow food, tra i piatti lolliggine in patina (terrina di calamari), assaturas in collari (carne di verro), aliter patina (verdure), aliter dulcia (mostaccioli con latte e miele), placenta (formaggio e miele) vino melato. Ci saranno danzatrici, musiche, l'imperatore la guardia pretoriana, gli schiavi e i funzionari. Durante la cena arriveranno ambasciatori da tutto l'impero. Dalle 10 di sabato e domenica si potrà andare al mercato ed anche comprare le donne (solo per una chiacchierata). Nel castrum e fuori tra le macchine da guerra «scorpio» e «onager» si esibiscono la Legio XIII Gemina Victrix di Baumholder, (Germania) la Claudia di Roma, l'Italica di Villadose Rovigo, gli equites del Grifone di Acqui, le scuole gladiatorie Ars Dimicandi di Cumo, Familia gladiatoria di Va'c (Ungheria).

L'ingresso giornaliero costa 15 mila lire, per la cena (80 mila lire) bisogna prenotare allo: 0131.263 729. Il ricavato servirà alla realizzazione di ■■■ museo, un villaggio e un'area archeologica in loco. Informazioni in Comune allo: 0131.202475 (fino a domani).

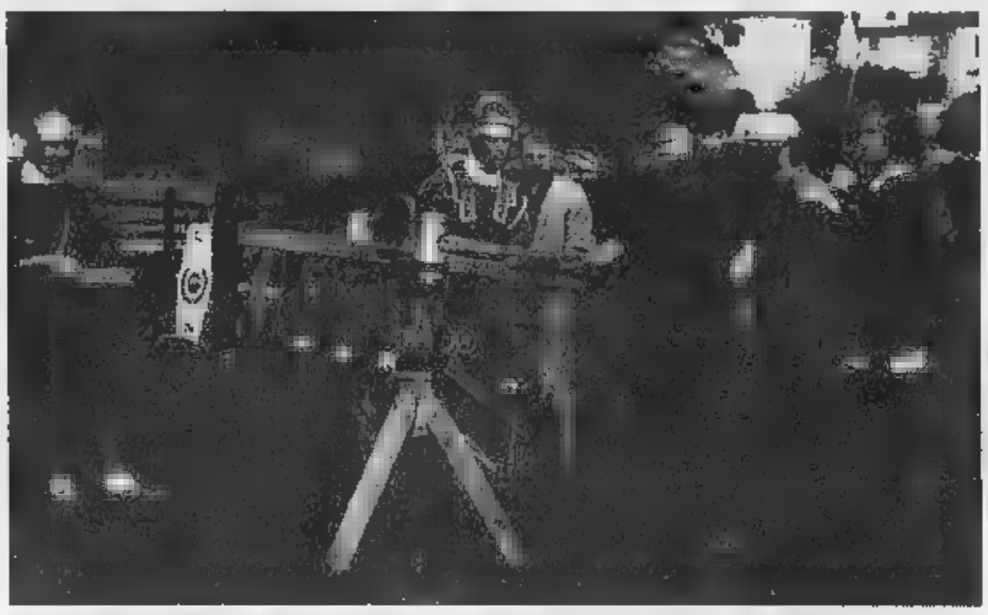

Soldati romani a Villa del Foro mentre controllano ■■■ macchina da guerra prima di iniziare la battaglia

A Quarto D'Asti

Domenica torna il Palio degli asini

QUARTO D'ASTI. Non è famosa come quella di Alba, ma per l'Astigiano resta una delle manifestazioni più tradizionali. La corsa degli asini infiammerà gli animi, domenica, a Quarto, frazione alle porte del capoluogo (direzione Alessandria) che, a partire dal dopoguerra, propo■■■ con cadenza ■■■■ una manifestazione dalle origini incerte, ma comunque lontane.

Dopo i lunghi allenamenti quotidiani delle ultime settimane, dalle 18,30, sette rioni si affronteranno, ■■■ la certezza di ■■■■ «per le mani» l'asino vincente: ■ squadre (8 componenti ciascuna) faranno correre gli animali, provenienti per gran parte dalle scuderie del Nord-Est Astigiano, lungo un percorso di tre giri nel ■■■■ trico. Per Dogana, Croce, Bricco, Ponzoni, Regina Lepre, e Centro, l'obiettivo è ■ ricondurre nella schiera degli sconfitti gli avversari ■ Bricchetto-Val Bosone che negli ultimi due anni hanno tagliato per primi il traguardo con «Mary Jo».

La corsa, che si svolge tra due ali di folla, si consumerà nel giro di ■ o 7 minuti: un tempo ristretto, che concentra in sé anche le tensioni della vigilia e quelle più turbolente della competizi■■■ in diretta. Non a caso ogni anno si registrano, prima e dopo la sfida, contestazioni ■ rito: quella del '98 scoppiò ■ seguito di presunte irregolarità nell'allineamento degli asini al via.

Preceduta alle 17,30 dalla sfilata storica in costume (alle 11 si terrà la benedizione degli asini), ■ corsa riserverà al vincitore ■ tradizionale taglio di stoffa; sarà seguita, alle 19,30, dalla sagra enogastronomica. La storica manifestazione ■■■ clude i «Festeggiamenti quartesi» che debutteranno domani. Sabato la frazione sarà animata dalla prima edizione di «Quarto in fiera», rassegna di antiquariato, antichi mestieri, prodotti tipici locali che vedrà protagoniste una settantina di bancarelle (dalle 14 alle 24). Alcuni saltimbanchi accoglieranno i visitatori all'ingresso della mostra-mercato.

Il volume verrà illustrato oggi pomeriggio alla cantina «Terre del Barolo»

Gambarotta guida i buongustai

In 230 pagine dove mangiare e bere nel Piemonte

Lo scrittore Bruno Gambarotta

CASTIGLIONE FALLETTO

Bruno Gambarotta interverrà oggi alla presentazione della sua «Guida al mangiare ■ bere in Piemonte» alla cantina «Terre del Barolo» (ore 18,30). Con l'eclettico e simpatico personaggio televisivo, giornalista e scrittore, interverranno i coautori Pier Franco Ghislenì e Adriano Salvi. La nuova guida edita da De Ferrari, segnala in 230 pagine, circa 400 distoranti della regione, con un'ampia sezione dedicata ai produttori vinicoli e ad altre specialità. Ne è nata una pubblicazione che offre un interessante quadro della ristorazione piemontese, con schede informative di ogni locale: non ■ limita a segnalare quelli già affermati ■ glorificati dai veri critici gastronomici, ma anche le offerte del settore adatte ■ chi viaggia per lavoro e più in generale a tutti coloro che, oltre alla qualità dei cibi, valutano anche l'aspetto, non secondario, del rapporto qualità-prezzo. La guida, diffusa dall'inizio dell'anno, ■■■ 10 mila lire ed ha già avuto un ottimo successo in edicole ■ librerie ■■■ Piemonte, Liguria ■ Lombardia. Si sta lavorando per la seconda edizione. La «Terre del Barolo» ospita la presentazione della guida ■ Gambarotta nell'ambito delle manifestazioni del 40° di fondazione della cantina.

Venite ■ scoprire Yaris, il piccolo genio,
e le altre vetture della gamma Toyota.

Corolla Clima. 3 porte - 5 porte - Station Wagon.
Di serie: servosterzo, climatizzatore, ABS, doppio airbag.
Da L. 23.500.000*.
Nostra offerta:
radio Sony + antifurto modulare
Fin. £. 10.000.000 tasso Ø

Picnic. 7 posti. Versione benzina e Turbo Diesel
Da L. 41.250.000*.
Nostra offerta:
Antifurto modulare + radio CD

Yaris. *Il piccolo genio.*
3 porte - 5 porte
Da L. 18.700.000*.

Avensis. Berlina e Station Wagon.
Da L. 36.950.000*.
Nostra offerta:
Rottamazione EMME 3 £. 4.500.000
o Fin. £. 20.000.000 in ■ mesi ■■■ Ø

Rav4. 3 porte - 5 porte
Da L. 37.550.000*.
Nostra offerta:
antifurto modulare + radio Sony
Fin. £. ■■■.■■■.■■■ tasso ■

*Prezzo chiavi in mano - I.P.T. esclusa.
**Senza rottamazione.

PRONTA CONSEGNA

Vi aspettiamo anche il sabato per una prova su strada.

CONCESSIONARIA PER LA PROVINCIA DI ALESSANDRIA

Emme 3 Via Del Commercio, 10 - Novi Ligure (AL) - Tel. 0143329713

Organizzazione ■ vendita: **■■■■ srl** - Strada Statale per Voghera - Tortona (AL) - Tel. 0131866929

PROVATE LA DIFFERENZA TOYOTA

Rendo garantisce che presto si tornerà alla normalità

Ospedale, fine del caos

Psichiatria riaprirà per prima

CASALE

Il reparto di Psichiatria aprirà la prossima settimana. Lo assicura il direttore sanitario dell'Asl 21, Corrado Rendo. Dieci posti letto per i ricoveri più prolungati e alcuni da utilizzare in day hospital saranno nuovamente disponibili per i pazienti dell'area casalese.

In questo periodo, si è dovuto far conto su strutture ospedaliere del circondario (ad esempio Alessandria e Novi) e i disagi sono mancati. In più, ci sono stati casi in i reparti extracittadini, dovendo far fronte ovviamente come priorità alle esigenze della propria popolazione, hanno dimesso o non hanno potuto accogliere pazienti casalesi.

Difficoltà che ricadute sulle famiglie dei malati, pur con il sostegno del personale medico e paramedico della Psichiatria dell'Asl 21 che ha cercato di fronteggiare le emergenze sia con l'attività ambulatoriale che con quella territoriale. Talvolta, tuttavia, il ricovero, soprattutto nelle fasi acute, è indispensabile e non sostituibile. Corrado Rendo assicura che dalla prossima settimana i problemi saranno totalmente superati.

Dovrebbe essere imminente anche l'attivazione del nuovo reparto di Cardiologia nell'ala soprastante l'attuale Stomatologia, che supera le incongruenze di quella attuale, collocato lungo un corridoio di passaggio per pazienti che necessitano, più di altri, di un contesto di particolare tranquillità. I nuovi locali (per ambulatori e degenza) sono ultimati, le apparecchiature tecniche all'avanguardia sono state ordinate e alcune già consegnate, ma per fare il trasloco mancano alcuni arredi. C'è da sperare che arrivino quanto prima, perchè la Cardiologia ha atteso già un tempo eccessivamente lungo in una collocazione poco felice.

Sono invece entrate in funzione di recente alcune sale operatorie nuove o rinnovate: in particolare la Oculistica bis, che consentirà di incentivare l'attività soprattutto in day hospital; quella di Otorinolaringoiatra e le due di Chirurgia. Si continua a lavorare per rendere agibile quella di Traumatologia.

Per quanto riguarda l'inizio del periodo delle ferie il direttore sanitario assicura che l'attività in tutti i reparti manterrà i livelli standard senza nessuna riduzione o limitazione. «Con il nostro personale faremo fronte regolarmente a tutte le esigenze senza necessità di chiudere dei reparti».

Non previsti, infine, altri black out pilotati, perchè gli impianti elettrici sono stati messi in sicurezza. «Anche se - precisa Rendo - resta indispensabile il rifacimento totale degli impianti». [s. m.]

L'ospedale di Casale, dalla prossima settimana finiranno i disagi

Dopo tante polemiche, cominciati i lavori di ripristino

Ovada, muro «parallelo» per salvare lo sferisterio

Le grandi gru impegnate a costruire il contro-muro che riparerà quello originale ormai rovinato (nel suo genere è il più grande d'Italia). Poi i lavori passeranno al ripristino degli spogliatoi alle gradinate del chiosco bar dei servizi igienici

Renzo Bottero

OVADA

Da alcuni giorni sono avviati i lavori di ristrutturazione del muro dello Sferisterio Comunale. Con l'ausilio di grosse gru sono già stati posizionati tutti i pannelli di calcestruzzo e polistirolo che formando una «contro parete» nascondono la vecchia struttura, che presentava intonaco scrostato e calcestruzzo deteriorato e poteva costituire un serio pericolo per chi utilizzava il campo da gioco.

L'ingegner Filippo Piana, nel progetto preliminare per il consolidamento statico, aveva prospettato più di una soluzione. Ma l'Amministrazione comunale ha deciso di adottare quella della protezione della struttura esistente, con i pannelli che hanno formato un'muro «parallelo» dall spessore di 15 centimetri; sono stati fissati con bulloni; la parete verrà protetta alla sommità da una scossalina di rame, mentre per gli spigoli laterali è prevista una protezi profilati metallici.

La decisione del Comune di intervenire per salvaguardare il gigantesco muro (nel suo genere il più grande d'Italia), che è una caratteristica della struttura sportiva ovadese, aveva originato una certa polemica e ci fu chi propose addirittura un referendum circa l'opportunità di conservare il muro o demolirlo. Alla fine ha prevalso il buon senso. Ora, dopo il consolidamento del muro, si dovranno sistemare gli spogliatoi sottostanti le gradinate, il chiosco bar e i servizi igienici. Poi l'impianto potrà tornare a funzionare. E magari il tamburo ovadese tornerà ai fasti antichi, quando la città vinceva scudetti.

Comunque la struttura, quasi un anfiteatro in città, potrà essere utilizzata anche per altre manifestazioni.

IN BREVE

CASALE

Vincita milionaria a tris
10 combinazioni

Nella ricevitoria «Re di denari», di Marco Barioglio, in via Oddone, sono state azzeccate ben 10 combinazioni vincenti della corsa tris di galoppo a Napoli, con un vincita superiore ai 41 milioni. Un solo scommettitore ne ha centrare 6. [r. sa.]

CASALE

Incidente sull'A26 con un ferito lieve

Incidente l'altra mattina alle 8 sulla A26, poco prima dell'autogrill di Occimiano, in direzione Casale, fortunatamente senza gravi conseguenze. Giovanni Fiasella Garbarino, 59 anni, di Genova, ha perso il controllo della sua «Passat», percorrendo 200 metri nel prato. E' stato soccorso dalla Polstrada e dal 118. [r. sa.]

CASALE

Auto rubata in centro ritrovata a Porta Milano

E' stata ritrovata a Porta Milano la «Nuova» di Mario Carpignano, titolare dell'omonima agenzia immobiliare di via Roma, che era stata rubata nella notte di dieci giorni fa in una piazza del centro storico. [r. sa.]

CASALE

Cadono calcinacci e tegole dall'ex panificio militare

Intervento dei vigili urbani, vigili del fuoco e cantonieri comunali l'altra mattina in via Torino per transennare parte della via in seguito alla caduta di calcinacci e tegole dai tetti dell'ex panificio militare. Danni a tre auto in sosta. [r. sa.]

Scatta l'allarme incendi nell'Ovadese ed anche nel Tortonese

Ancora a rischio la Valle Stura fiamme nei boschi e nei campi

OVADA

Allarme incendi nell'Ovadese e nel Tortonese. Gli uomini della Forestale di Ovada e i volontari del Coni sorvegliano, giorno e notte, la zona boschiva della «Brassora» in Valle Stura, territorio del Comune di Belforte Monferrato, dove nei giorni scorsi, sono andati distrutti dal fuoco circa dodici ettari di pineta: per domare le fiamme era stato necessario l'intervento degli elicotteri dei vigili del fuoco e del servizio Antincendi della Regione. La sorveglianza continuata, si è resa necessaria perché, sia l'altra sera, che ieri mattina, sono ricomparse le fiamme soprattutto in punti all'interno dell'area già interessata dall'incendio, ma anche ai margini, nella zona più a valle. Per questo si è nuovamente reso necessario l'intervento dei vigili del fuoco di Ovada.

Ora, la situazione è sotto controllo ma la zona rimane presidiata dalla Forestale e dai volontari in quanto anche a causa della elevata temperatura, persiste il pericolo che il fuoco possa svilupparsi, da momento all'altro, anche per la caratteristica del bosco, ricco di resine. I vigili del fuoco sono intervenuti anche a Predosa ai margini della bretella autostradale che collega la A 26 Milano-Genova, dove il fuoco ha distrutto due campi di grano.

Campi in fiamme anche a Casalnoceto e Volpedo e piccolo incendio in un bosco di Montegioco. [r. bo.]

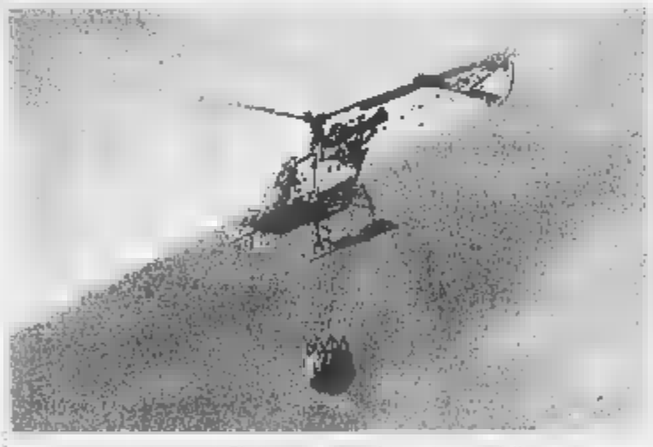

Un elicottero anti-incendi. E' allarme nei boschi e nei campi della provincia

Morto nello scontro

Oggi i funerali del geometra Dario Arnera

ACQUI TERME. Si celebrano oggi pomeriggio in Cattedrale, alle 18 30, i funerali del geometra Dario Arnera, 60 anni, morto l'altra mattina nello scontro all'interno della galleria della circonvallazione di Dego. La salma arriverà da Cairo Montenotte e dopo la funzione funebre proseguirà per il cimitero di Strevi dove sarà tumulata.

Dario Arnera, impresario edile, abitava in regione Sandefendente e aveva lo studio in via Monteverde. Era fra l'altro presidente della Silea Spa, la ditta di Cassine titolare della cava dove dovrebbe essere realizzata discarica che tanto ha fatto discutere. Lascia la moglie Gabriella, la figlia Barbara (titolare del negozio «Tentazioni» sulla salita del Duomo, il figlio Davide che collaborava con lui. Vasto cordoglio in città per la sua morte: era molto conosciuto.

A bordo della sua Citroen stava viaggiando verso Cairo quando nel tunnel ha perso il controllo della vettura e l'auto ha invaso la corsia opposta proprio mentre arrivava un camion. [g. l. f.]

PALBERT

è in preparazione il catalogo generale ed una mostra antologica di

LUIGI ONETTI

i possessori di opere del Maestro sono invitati a mettersi in contatto con la Galleria.

CORSO VITTORIO EMANUELE II 28
10123 TORINO tel. 011.8127431

Ieri la troupe a Casale

Su Rai International gli angoli più belli

CASALE. Gli angoli più belli e caratteristici della città verranno trasmessi in tutto il mondo da Rai International. Casale infatti è stata scelta fra i luoghi più belli del Piemonte per la realizzazione di un documentario in cinque puntate promosso dalla Regione e destinato ai cittadini italiani emigrati all'estero. Durante la visita guidata, organizzata dalla Società Mondo di Casale in collaborazione con Alexala di Alessandria, ieri la troupe diretta da Sergio Romano ha girato alcune riprese in Sinagoga, al Museo Israelitico e nel centro storico, avendo come Cicerone la storica casalese Idro Grignollo. Nel pomeriggio ha poi effettuato alcune riprese al Santuario e al Sacro Monte di Crea. Nei giorni precedenti erano state effettuate riprese ad Acqui, nei castelli dell'Ovadese a Tagliolo, Rocca Grimalda, al Forte Gavi, a Villa Scbella di Ovada. Il programma verrà replicato su Rai Due. [r. sa.]

Inaugurazione in serata al Golf Club «Le Colline» di piazza Nazioni Unite

Ad Acqui la prima «brachetteria»

Si apre oggi, al termine di un convegno sul vino

ACQUI TERME

«Brachetto d'Acqui: oggi e domani». E' il titolo di un convegno organizzato dal Consorzio Brachetto d'Acqui che prenderà via oggi pomeriggio alle ore 17,30 alla sala conferenze dell'Hotel Nuove Terme di piazza Italia. «Il tema della serata sarà Brachetto d'Acqui docg, un vino diventato sempre più di moda perchè sinonimo delicatezza e raffinatezza - spiegano gli organizzatori del convegno -. La diffusione delle Brachetterie è la prima dimostrazione di un fenomeno che ha premiato l'ottimo lavoro sin qui effettuato dal Consorzio che già nel '96 ha ottenuto il riconoscimento più prestigioso la Docg». I lavori verranno aperti alle 18 con il saluto del Presidente del Consorzio, Paolo Ricagno. Quindi gli interventi dell'enologo Enzo Rivella, di Maurizio Fava dello Slowfood Arcigola, del metabolista dell'Università di Torino Vittorio Gallo, del presidente dell'Associazione Internazionale Sommeliers, Giuseppe Vaccarini, della responsabile comunicazione e marketing della Promo-Cuoio, Graziella Caramelli, e del presidente di Moda e Industria, Vittorio Giulini. Moderatore il giornalista Gigi Padovani de «La Stampa», che avrà il compito d'aprire il dibattito finale.

Gigi Padovani giornalista de La Stampa. Moderarà il dibattito organizzato alle 17,30 dal Consorzio tutela all'Hotel Nuove Terme presenti enologi ed esperti del settore

Seguirà al Golf Club «Le Colline» di piazza Nazioni Unite l'inaugurazione di una Brachetteria, prima ad Acqui (qualche mese fa ne era stata inaugurata una anche al «Caval d'bronsa» di Torino). Al Consorzio di tutela del Brachetto d'Acqui Docg, nel 1992, aderiscono 10 aziende produttrici, 16 cantine cooperative e 25 aziende di imbottigliamento. Il Brachetto viene prodotto in provincia nei comuni di Acqui, Terzo, Bistagno, Alice Bel Colle, Strevi, Ricaldone, Cassine, Visone e nell'Astigiano nei comuni di Vesime, Cessole, Loazzolo, Bubbio, Monastero Bormida, Rocchetta Palafea, Montabone, Fontanile, Mombaruzzo, Maranzana, Quaranti, Castelboglione, Castel Rocchero, Sessame, Castelletto Molina, Calamandrana, Cassinasco e Nizza Monferrato. [g. l. f.]

La Stampa - Abbonamenti

Copie a sett.	Copie in 1 anno	Prezzo (L. 1.000 a copia)
7	359	L. 359.000
6	308	L. 308.000
5	257	L. 257.000

LA STAMPA
LA BUONA ABITUDINE DEL RISPARMIO QUOTIDIANO
Per informazioni tel: 011-56.381

Nella sede di via Dossena vengono istituiti anche corsi di lingue per giovani e adulti

Esame di maturità «doc» alla Marconi

E' l'unica scuola alessandrina parificata alle statali

L'istituto tecnico «Marconi» (nella foto la sede di via Dossena 47) è parificato alle scuole statali e rilascia un diploma di studio valido a tutti gli effetti di legge ma propone anche corsi di lingue straniere per giovani e adulti

Dove ottenere un «vero» diploma di maturità? Naturalmente all'istituto tecnico commerciale «Marconi», unica scuola privata alessandrina legalmente riconosciuta, cioè con programmi di studio identici a quelle statali. «E' una qualifica importante, ci teniamo a rimarcare - la direttrice, Maria Luisa Garrone -. Abbiamo gli stessi orari delle scuole pubbliche, disponiamo degli stessi insegnanti e conferiamo all'allievo la promozione alla fine dell'anno scolastico per scrutinio (cioè esami; ndr). Non solo, rilasciamo titoli di studio validi a tutti gli effetti di legge. Tanto per essere chiari, da noi l'esame di maturità viene sostenuto in sede; siamo parificati alle statali e il calendario delle materie e degli orari viene fissato dal ministero della Pubblica Istruzione».

«Marconi» opera ad Alessandria da oltre cinquant'anni come alternativa alle scuole statali. Nella sede di via Dossena 47, vengono allestiti corsi per ragionieri ad indirizzo giuridico-economico-aziendale. Queste le materie di studio: religione, italiano, storia, francese, inglese, matematica, scienze della materia, scienza della natura, diritto, economia politica, scienza delle finanze, trattamento testi, economia aziendale, geografia ed educazione fisica. L'orario settimanale delle lezioni è analogo a quello di altri istituti di pari ordine e grado. In pratica, gli allievi del biennio sono chiamati a 36 ore settimanali, mentre chi frequenta la terza classe è impegnato per 34 ore. Per gli ultimi due anni è stato previsto un calendario di 35 ore.

Al termine del corso quinquennale, il diploma rilasciato permette l'iscrizione a tutte le facoltà universitarie. «Nel nostro istituto - aggiunge la direttrice Garrone - funzionano anche corsi privati, con presa d'atto del ministero per il recupero di anni scolastici e cambio di indirizzo». E' pure possibile accedere a lezioni private, singole e di gruppo, per tutte le materie. Infine, i gestori del «Marconi» hanno istituito corsi di sostegno per colmare i cosiddetti «debiti formativi», oltre a lezioni di lingue straniere (inglese e francese) per ragazzi e adulti.

Ial, una vera agenzia per l'occupazione

I corsi sono legati alle attività lavorative del territorio

Stretto legame con le imprese locali all'agenzia Ial di Alessandria, in piazza Bini 5

ALESSANDRIA

Nelle tre sedi di Alessandria, Casale e Tortona, lo Ial propone corsi formativi e collabora strettamente con gli enti locali, gli istituti e le imprese. In città, nei locali di piazza Bini 5, sono state promosse iniziative originali nel panorama scolastico-professionale, ad esempio nel campo della progettazione di gioiello e in quella edilizia con uso di materiali biocompatibili. L'agenzia propone diplomi di scuola media inferiore annuali di 1200 ore per lavoro d'ufficio ed elettromeccanici, oltre a vari corsi post-diploma di media superiore (tecnico di gestione aziendale, di produzione grafica e di progettazione, geometra e sistemista Cad). Non mancano lezioni di informatica, lingue, artigianato e tecnologie Cad per lavoratori occupati, oltre a post-laurea in collaborazione con il Politecnico di Torino.

Sono pressochè simili le offerte a Casale, nella sede di piazza Francesco Nella città leader dell'«industria del freddo», si segnalano poi i corsi (600 ore annue) per montatore cablatore di impianti frigoriferi. Altre opportunità sono date dai corsi per tecnico di produzione multimediale (1100 ore), mentre lo Ial di Casale è in stretti rapporti anche con l'Anffas e con l'Asl per iniziative a carattere sociale. Nel centro di Tortona (nuova sede sulla circonvallazione, sulla statale Padana inferiore), si punta sui corsi Internet e sulle lezioni per tecnico d'automazione, previsto su 600 ore, di cui 160 nelle aziende della zona.

ISTITUTO TECNICO
Legalmente Riconosciuto (d.m. 13/4/1987 - d.m. 17/5/1988)
"G. MARCONI"
CORSI LEGALMENTE RICONOSCIUTI PER RAGIONIERI MATURITA' IN SEDE
Il Diploma vi serve? Frequentate il nostro Istituto! Assistenza anche corsi privati con presa d'Atto del Ministero della Pubblica Istruzione per recupero anni e cambio d'indirizzo scolastico.
Lezioni private singole e di gruppo per tutte le materie
Corsi di sostegno per colmare i DEBITI FORMATIVI
Orario di Segreteria: tutte le mattine dalle 9 alle 12
VIA DOSSENA 47 - ALESSANDRIA - TEL. 0131222679

VILLA POMELA
Per informazioni e prenotazioni tel. 0143329910
BANQUETING
Bar terrazza, Piano bar, Ristorante à la carte "Al Cortese". Colazioni di lavoro, rinfreschi, cocktails e ricevimenti.
Fino a 100 coperti distribuiti nelle 2 sale comunicanti col giardino d'inverno. Ulteriori 120 coperti nel "salone delle feste".
OGNI GIOVEDI' E SABATO PIANO BAR
Relais Villa Pomela
Ristorante Al Cortese
Via Serravalle, 69 - Novi Ligure (AL) - Italia
Tel. 0143329910 - Fax
WWW.POMELA.IT
E-MAIL DOPOMELA@TIN.IT

CENTRO STUDI
ALEXANDRIA
Spalto Borgoglio, 59/61/63 - Alessandria - Tel. 0131/442483
UN DIPLOMA PER TUTTI
CORSI DIURNI E SERALI
- Liceo classico
- Liceo
- Liceo linguistico
- Istituto Tecnico Agrario
- Istituto Tecnico Industriale
- Ragionieri, Ragionieri programmatori e geometri
- Scuola media
- RINVIO MILITARE -
• DIRIGENTI DI COMUNITÀ
• DEI
• TECNICO DEI SERVIZI TURISTICI
MATURITÀ
SOLO UN ANNO
LEZIONI PRIVATE
I Vostri figli sanno già l'inglese?
ENGLISH
PRIMARY SCHOOL
BABY NIDO Per bambini da 6 mesi a 2 anni
SCUOLA MATERNA INGLESE Per bambini da 2 a 5/6 anni
SCUOLA ELEMENTARE BILINGUE ITALO-INGLESE
Per bambini in età scolare
SERVIZIO CUCINA INTERNA
ORARIO: 8, 10-16, 30 SABATO FESTIVO
PER INFORMAZIONI:
SPALTO BORGOGLIO, 59/61/63 - ALESSANDRIA
TEL. 0131/442403
BRITISH INSTITUTES
CENTRO CULTURALE INGLESE

Corsi GRATUITI per Disoccupati
a base di specializzazione per
- MECCANICI - ELETTROMECCANICI
- LAVORI D'UFFICIO E
- INTERNET
- PROGETTAZIONE EDILE, E PLC
- MANAGEMENT E PROGETTAZIONE ORGANIZZATIVA
- GESTIONE QUALITA'
Corsi Occupati per
- INFORMATICA, INTERNET, LINGUE, QUALITÀ,
- SICUREZZA
ial FORMAZIONE
Sedi :
Tel. 0131 -
P.zza Bini, 5
CASALE Tel. 0142 - 79060
P.zza S. Francesco, 18
TORTONA Tel. 0131 - 863808
Str.statale 10 Padana Inf., 52

ESAMI CONCLUSIVI DI STATO
UNA BORSA DI STUDIO PER I MIGLIORI ALLIEVI

Un premio meritato per tutti quei ragazzi che, dopo anni di studio e di impegno supereranno brillantemente gli esami conclusivi del loro corso di studi superiori. Premio che consisterà in una borsa di studio di 500.000 lire che la Cassa di Risparmio di Alessandria conseguerà loro nel corso di un'apposita cerimonia, il prossimo autunno
Un contributo concreto, un riconoscimento tangibile, un piccolo incoraggiamento a continuare così, di fronte in nella vita personale e familiare. Buon studio a tutti!
CASSA DI RISPARMIO DI ALESSANDRIA SPA
la numero uno, qui da noi.

La cerimonia sabato ■ Ventimiglia

Nei giardini Hanbury si ricorda Giulio Einaudi

In occasione del Premio che promuove la cultura dei fiori e del bel paesaggio

Stefano Delfino
VENTIMIGLIA

Quaggiù, in questa oasi verde e profumata, sospesa tra la Mortola e il mare, a un [illegible] dal confine francese, veniva volentieri, e a questo concorso aveva creduto dall'inizio e dall'interno, come autorevole componente della giuria.

■ sabato, quindi, il Premio Giardini Botanici Hanbury, felicemente giunto alla settima edizione, non potrà che aprirsi con un ricordo di Giulio Einaudi, l'editore che tanta parte ha avuto nella cultura italiana dell'ultimo mezzo secolo, da poco tempo scomparso.

L'editore Giulio Einaudi

L'appuntamento, nella storica villa al centro del lussureggiante parco, è nel pomeriggio alle 16,30, con l'omaggio a «Giulio Einaudi e il suo giardino».

Sarà anche l'occasione, per ripercorrere, attraverso la rievocazione della figura e dell'attività dell'editore, le tappe principali della manifestazione, nata da una costola del prestigioso premio Grinzane Cavour e ad [illegible] strettamente legata.

Scopo? Promuovere la cultu[illegible] dei fiori e del paesaggio, segnalando, come rileva il coordinatore Giuliano Soria, «testi d'architettura, botanica, fotografia o creatività, dedicati allo spirito della natura e alla letteratura dei giardini, intesa anche in senso ideale come metafora della vita».

E ce n'era davvero bisogno, anche in una costa ligure, deturpata [illegible] saccheggio edilizio degli an[illegible] Sessanta. Non a caso, il Premio [illegible] inserisce in un progetto [illegible] più ampio respiro, volto alla realizzazione di «parchi culturali», che valoriz[illegible]no luoghi letterari, paesaggistici, architettonici e storici del Piemonte [illegible] della Liguria. Qui, nel Ponente, una è già decollato con successo: è quello delle Alpi Marittime, dedicato a Boine, Calvino, Novaro, Ruffini e all'impressionista Monet, ospite (e vedutista) [illegible] Bordighera.

E vincitore del Premio Giardini Hanbury, quest'anno, nella sezione libri di narrativa (dove prevalga in modo determi[illegible] il sentimento dell'ambiente e della natura), è l'imperiese, Giorgio Bertone, di Porto Maurizio, docente di Filologia italiana all'Università [illegible] Genova: la giuria, presieduta da Marella Agnelli, ha scelto il suo «Lo sguardo escluso» (Interlinea), in cui propone [illegible] affascinante itinerario storico, letterario e interpretativo sul paesaggio.

Nelle altre sezioni, i premiati [illegible] Vincenzo Cazzato («La memoria, il tempo, la storia nel giardino italiano tra '800 e '900») e il fotografo Carlo Avataneo («Il parco reale di Racconigi»).

La fiera s'inaugura domani (ore 17) con la terza mostra enogastronomica

Montezemolo capitale del miele

Stand, video, visite guidate

Paola Scola
MONTEZEMOLO

Le Langhe sono conosciute per i loro vini, per i profumi e gli aromi della loro cucina. Una parte [illegible] Langa, però, quella più vicina all'entroterra savonese e al mare, è diventata da alcuni anni la capitale del miele.

Montezemolo, la «porta della Langa», rappresenta una delle più importanti vetrine piemontesi dell'apicoltura di qualità. Da vent'anni, il primo weekend di luglio, il piccolo paese - a una quindicina [illegible] chilometri da Ceva - ospita la rassegna «Apiemonte», che presenta la migliore produzione della zona.

La «Fiera del miele» verrà inaugurata domani pomeriggio, alle 17, insieme alla terza edizione della mostra enogastronomica dei prodotti della terra. La festa termina domenica sera.

«Per lo sviluppo e la p[illegible]zione del paese - spiega il sindaco di Montezemolo, Secondo Robaldo, che è quasi il "papà" della manifestazione - abbiamo puntato molto sulla qualità della sua enogastronomia. Abbiamo elaborato [illegible] progetto [illegible] valorizzazione [illegible] tradizione culinaria, che abbiamo chiamato "I nostri gust"».

I gusti, i sapori, i colori della cucina della Langa estrema, a cavallo tra Piemonte e Liguria, saranno proposti al pubblico dai ristoranti presenti nella rassegna, [illegible] pranzo e a cena. Per la «Fiera dei menu», che servirà [illegible] illustrare l'iniziativa, l'appuntamento è domani sera, alle 20.

Gli altri «incontri» con le delizie enogastronomiche di Montezemolo sono invece affidati agli spazi che gli organizza[illegible] della kermesse hanno dedi[illegible] [illegible] degustazione: miele, ma non solo, perché queste colline sono famose anche per la loro produzione ortofrutticola.

Se gli operatori e gli esperti del settore apistico cercheranno, fra gli stand, quelli riservati alle attrezzature [illegible] sostegno nell'apicoltura, i visitatori potranno incontrare anche alcune curiosità: per esempio quelle della «Mostra del legno», con la filiera allestita dalle Comunità montana Alta Val Tanaro, oppure le immagini dei video sui «paesaggi delle sorgenti del Belbo», che saranno proiettate sabato, alle 16,30. E domenica, alle 11, si potrà partecipare alla visita guidata a un'azienda apistica della zona.

Ogni sera, poi, avrà un momento di intrattenimento, all'insegna della tradizione [illegible] Langa. Musica, dunque, e danze sull'aia, dopo la cena, a partire dalle 21. Gli stand chiudono i battenti alle 23.

«La ventesima edizione della fiera rappresenta pe[illegible] un traguardo significativo - [illegible]li[illegible] ancora il sindaco Robaldo -, anche perché riusciremo, forti di quest'esperienza, a creare un laboratorio di riferimento per sostenere gli apicoltori nella loro attività e un punto di vendita del prodotto, a disposizione [illegible] consumatori».

[illegible] Comune di Montezemolo si sta impegnando in modo diretto per incentivare la commercializzazione dei prodotti locali, dal miele all'ortofrutta. Allo scopo è stata istituita anche una cooperativa, «Gustanatura». La fiera di luglio rappresenta il [illegible]to più «visibile» di [illegible] lavoro che dura tutto l'anno.

Per l'occasione tutto [illegible] paese [illegible] rimbocca le maniche. Accanto [illegible] sindaco ci sarà anche il parroco, don Giovanni Calleri: al primo [illegible] compito [illegible] tagliare il nastro; al secondo, quello [illegible] benedire gli stand, sabato mattina.

Alla Fiera del miele si presenta la migliore produzione della zona

[illegible] clima [illegible] troppo umido, la temperatura scende ancora». «La stagione [illegible] partita bene, ora ha rallentato». Gli apicoltori guardano [illegible]n [illegible] po' di apprensione il termometro e il cielo. Per la loro attività è un momento delicato, perché la fioritura del castagno è attesa [illegible] giorni, anche se «stenta un po' [illegible] uscire», proprio per i capricci del tempo.

Nel Cebano quello tratto dal fiore del castagno [illegible] [illegible] del quattro tipi di miele che vengono prodotti. Marco Patrone, apicoltore e responsabile della Cooperativa di produttori «Gustenatura», spiega: «Il nostro miele è ai fiori di tarassaco, all'acacia, alla castagna oppure il cosiddetto "millefiori", perché deriva dalla mescolanza di tutti i mieli. La scelta dipende da come ciascuno imposta il prop[illegible] alveare. Di solito il "millefiori" viene prodotto da chi ha poche arnie. Così si ammucchia tutta la fioritura e si smiela una volta sola all'anno».

I produttori del Cebano il fine settimana proporranno il loro miele alla fiera di Montezemolo. «Porteremo miele fresco di tarassaco [illegible] acacia, perché abbiamo già smielato - prosegue Patrone -. Intorno al [illegible] luglio toccherà ai frutti del castagno, quindi a Montezemolo [illegible] sarà quello dell'anno [illegible] Il miele non ha problemi di decadimento, se non [illegible] surriscaldato sopra i 40 gradi». Patrone conclude: «Dopo la centrifuga lo lasciamo decantare. Al contrario del vino, che deposita le scorie, il miele porta [illegible] superficie ossigeno e impurità, depositando [illegible]l fondo il prodotto migl[illegible]». [p. s.]

Clima minaccia la fioritura

Apicoltori in ansia per la raccolta dei pollini di castagno del Cebano

ROTTA VERSO INTERNET!

(CON UNA MONTAGNA DI SOFTWARE INCLUSO)

intel inside pentium III

HIGHSCREEN

LA SkyMIDI 450 K

- Intel® Pentium® III processor 450 MHz con 512K cache
- Tecnologia BUS a 100 MHz
- 64 MB 100 MHz SDRAM
- Scheda Video ATI XPERT98 RAGE PRO 8 MB [illegible] 2X AGP
- [illegible] HARD DISK Ultra [illegible]
- CD ROM [illegible]
- Scheda Audio PCI 3D Sound
- Modem/Fax int. 56K V.90
- Case ATX MidiTower
- Tastiera italiana 105 tasti per Windows e [illegible]

SOFTWARE [illegible]

- MS Windows [illegible]
- MS Works Suite 99 che include: MS Word 97, [illegible] Works 4.5, [illegible] Money 99, [illegible] Picture [illegible] 99, MS Atlante Mondiale Encarta [illegible]
- Corel Draw 7
- Globalink Language Assistant
- Abbonamento [illegible] [illegible] On Line fino al 2000 [illegible] + e-mail 24 ore al giorno Monitor escluso

LIT. 1999.000

PORTA A CASA IL TUO PC! Scegli il finanziamento*
- TASSO [illegible] Nessun anticipo! 10 rate mensili, TAN 0% [illegible]
- [illegible] Scegli tu l'importo della tua rata!

Servizio Assistenza Clienti Tel. 02.21.690.790 operativo [illegible] V[illegible] 9 – 13 dalle 15 – 19 e il sabato dalle 9 – 13.

VOBIS COMPUTER

La prima catena europea dell'informatica

ECCO DOVE TROVI QUESTA ED [illegible] OFFERTE [illegible] PIEMONTE E LIGURIA

ALESSANDRIA
C.so Borsalino 30 Tel. 0131/444040
- Casale [illegible]
  P.zza S. Casale, 9/10 [illegible]. 0142/453311

[illegible]
Via S. M. De Carbonera 67 Tel. 0165/31826

ASTI
Corso Alessandria 35 Tel. [illegible]
[illegible]
Via S. Grandis 6 Tel. 0171/561989

BIELLA
Via Candelo [illegible] Tel. 015/8409230

GENOVA MAXISTORE
[illegible] Vittoria 88-103 rosso Tel. 010/564031

IMPERIA
Lungomare Vespucci Tel. [illegible]
[illegible]
C.so XXIV Marzo, 212 A [illegible]. 0321/402798
- Borgomanero (SS per Gozzano)
  Via Kennedy 22 Tel. [illegible]

SAVONA
Via Piave 78 rosso [illegible]. 019/829653

TORINO
- [illegible]
  C.so Tortona 5/7 Tel. 011/8127787
- C.so Sebastopoli 194 Tel. 011/3241319
- Via Biglieri 1 zona Lingotto
  [illegible]. 011/6637110
- Via Orbetello 64 Tel. 011/2203177
- Via S. Donato 80 Tel. 011/4379002
- Chivasso
  Via De Gasperi, 8 Tel. 011/9173369
- Chieri
  Via V. Emanuele, 52 Tel. 011/9427177

È il momento di usare il vostro fiuto per gli affari.

Partono gli incentivi ecologici Opel per passare a un'auto catalizzata

Corsa
DA L. 15.300.000*

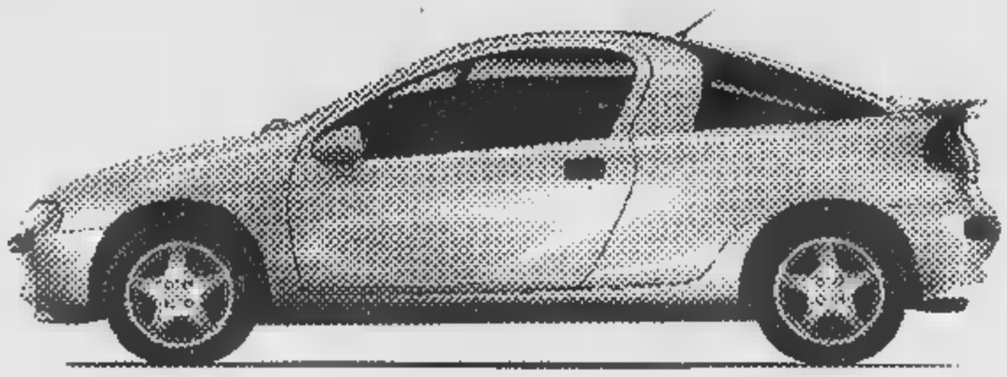

Tigra
DA L. 21.900.000*

Corsa SW
DA L. 21.900.000*

Astra
DA L. 26.400.000* (vers. 3 porte)
ABS, doppio airbag, climatizzatore

Vectra
DA L. 29.900.000*
ABS, doppio airbag, climatizzatore

*Prezzi chiavi in mano I.P.T. esclusa, validi per le [redacted] disponibili presso i Concessionari aderenti all'iniziativa.

LE CONCESSIONARIE OPEL DELLA PROVINCIA DI ALESSANDRIA

Generalauto

CONCESSIONARIA per [redacted] - TRINO V.

CASALE MONFERRATO (AL)
Strada Valenza 3
Tel. 0142/454595 - [redacted] 0142/456443

B. S. auto S.R.L.

CONCESSIONARIA per **NOVI - GAVI - OVADA**

[redacted] SERRAVALLE 52 - NOVI LIGURE
Tel. 0143/329871

Maccarini

CONCESSIONARIA
per Alessandria, Valenza, Acqui Terme, Tortona, Nizza e Canell
ALESSANDRIA Via Marengo 162 - **Tel. 0131/262075-0131/262174**
VALENZA Via dell'Artigianato Zona D/3 - **Tel. 0131/943432**
ACQUI TERME Via Moriondo 84 - [redacted] 0144/321561-0144/322635
TORTONA Strada Statale per Genova 3
Tel. [redacted] **- Fax 0131/821447**
[redacted] Viale Italia - **Tel.** [redacted]
[redacted] Piazza Garibaldi 45
Tel. 0141/702353

Appuntamento per i cinefili: immagini da «Star Wars» e dal nuovo Kubrick

Tornano i trailers in anteprima

«La notte delle stelle» il 6 all'Alessandrino

Brunello Vescovi

ALESSANDRIA

Per il terzo anno consecutivo, il cinema Alessandrino in via Verdi ospiterà la «Notte delle stelle», una serata che rappresenta [illegible] «chicca» per i [illegible] fili, ma anche per tutti coloro che desiderano conoscere in anteprima gli spettacoli che arriveranno sul grande schermo in autunno e, anche, qualche anticipazione natalizia.

La «notte delle stelle» sarà martedì 6 luglio, alle 21,30, [illegible] ingresso gratuito: circa tre ore di trailers mai proiettati in pubblico in Italia, ma solo in riunioni riservate esclusivamente agli addetti ai lavori. Alcuni non sono [illegible] neppure stati doppiati. Paolo Pasquale, titolare dell'Alessandrino e, rappresentante per il Piemonte degli esercenti sale cinematografiche, è riuscito anche quest'anno a mettere le [illegible] «pizze» che contengono [illegible] davvero appassionanti. Un nome per tutti, «Star Wars» ovvero «Guerre stellari»: il film di George Lucas che riapre la celebre saga ha incassato negli Usa [illegible] milioni di dollari al botteghino e [illegible] senta un «cult» per chi ama gli effetti speciali più sofisticati. Titolo del nuovo episodio: «La minaccia fantasma», tra gli interpreti ci sono Liam Neeson e Ewan McGregor.

Una scena del film che apre un nuovo ciclo di «Star Wars-Guerre stellari»

Non si svolgono nello spazio, ma in Egitto le avventure narrate ne «La [illegible], in programmazione dal 27 agosto: un film sullo stile di Indiana Jones. «Entrapment», con Sean Connery e Caterina Z. Jones, è invece la storia di un ladro gentiluomo che si allea [illegible] seducente agente del Fbi: arriverà il 6 settembre.

Tra le commedie americane, è molto atteso il debutto di «Notting Hill», con Julia Roberts e Hugh Grant; e ancora Julia Roberts sarà ovviamente anche [illegible] protagonista (con Richard Gere) del seguito di «Pretty Woman», intitolato «Runaway Brides».

Dopo il trionfo di «La vita è bella» è cresciuto a dismisura il numero di estimatori di Roberto Benigni, impegnato [illegible] Gérard Dépardieu in «Asterix [illegible] Obelix», ispirato ai celebri fumetti di Goscinny e Uderzo.

Per il genere «piccante», molt[illegible] attesa per l'ultimo Kubrick (ma il regista morì prima di ultimare il montaggio), «Eyes wide shut», con immagini «a luci rosse» della coppia Tom Cruise-Nicole Kidman. Per la gioia delle teen-agers, DiCaprio apparirà in nude-look ne «La spiaggia» su un'isola tropicale.

Martedì sera si potranno vedere anche [illegible] di film italiani, come «Tifosi» di Neri Parenti (le riprese sono ancora in corso); «Il pesce» di Leonardo Pieraccioni e l'ultimo lavoro di Francesco Nuti, con Francesca Neri. E i «cartoon»? L'ultimo Disney [illegible] per protagonista Tarzan, l'uomo scimmia.

Vignaledanza, protagonista la compagnia di Pogliani

Serata di «cyberballetto» con momenti da brivido

VIGNALE

Brani eleganti, di grande perfezione formale, che traggono ispirazione dai Manga, da Internet e dai thriller polizieschi, questi gli elementi fondamentali dello spettacolo in cartellone stasera nel festival Vignaledanza, sotto la grande vela bianca di piazza del Popolo: protagonista la compagnia Michele Pogliani.

Romano, con un passato americano [illegible] Merce Cunningham e Lucinda Childs, Michele Pogliani propone agli appassionati della danza un viaggio immaginifico fra i maestri del thriller e la cybernavigazione nelle reti. Nella prima parte dello spettacolo la compagnia presenta in prima assoluta «Redrum», viaggio fantastico fra le pellicole dei migliori maestri del thriller: venti minuti di grande intensità.

Quindi la seconda parte dedicata all'ultima produzione della compagnia, dal titolo «Cyber Queer Lounge», con musica originale di Paolo Demitry e coreografia dello stesso Pogliani. Ancora un viaggio, questa volta in rete, di sito in sito, imbattendosi in tutti i reperti della cultura pop, nei fumetti Manga, che sono stati nutrimento delle ulti[illegible] due generazioni, fino alle ammiccanti offerte del cybermercato. Ne nasce un vertiginoso mix di suggestioni frullate, unite al mondo del fumetto, ai videoclip, ai cartoni animati e al meglio dell[illegible] in cassetta. In scena atmosfere astratte e siderali dove esseri androgini si muovono in un universo interattivo, alienato, divertente, ironico. Ci sono ancora posti disponibili con biglietto unico a 40 mila (ridotto a 30 mila). Per informazioni, 0142-930.005. [r. sa.]

Le coreografie di Michele Pogliani traggono spunto da film thriller e da Internet

Domani e sabato recitano nel «Malato immaginario»

Allievi attori del Macallè in una «pièce» di Molière

CASTELCERIOLO

L'attrice e regista alessandrina Laura Bombonato ha tenuto con Gianluca Ghnò i corsi di recitazione al Macallè

Ultime due rappresentazioni al teatro Macallé della rassegna promossa dall'omonima associazione culturale: domani e sabato, [illegible] inizio alle 21,30, sarà rappresentata la pièce [illegible] Molière, «Il malato immaginario», nell'interpretazione degli allievi della scuola di recitazione del Macallé, che ha avuto quest'anno il suo battesimo. «Una commedia celebre e molto divertente [illegible] - spiega Laura Bombonato, che ha tenuto i corsi con Gianluca Ghnò -, che si prestava ottimamente per una serie di esercitazioni sull'improvvisazione».

La Bombonato porterà poi in scena domenica, alle 21,30, nel parco del[illegible] Rimembranze di Quargnento «Delitti esemplari», tratto da un testo di Max Aub: è lo spettacolo che ha aperto la rassegna di Castelceriolo.

Nel «Malato immaginario», ecco i personaggi e interpreti, in ordine di apparizione: Argan, il malato immaginario, è Stefano Gilardone; Antonietta è Cinzia Chiaria; Angelica è Giulia Vay; Belina è Luciana Caniggia. Patrizia Vigilanti si è divisa nei [illegible] ruoli del notaio Bonafede, di Luisona e del professor Fecis; Cleante è Matteo Lazzarin, Daniele Ceva è il «professor Cagherai», Luciano Ponticello è Tom[illegible] Cagherai, Pierre Basso è Beraldo. I medici che consegnano alla fine la laurea ad honorem ad Argan sono Massimo Brioschi, Marina Franchi, Ramona Giangreco, Pierfrancesco Manca, Carlo Orlando, Giovanni Robino, Renato Roja e Claudio Pirolo. [b. v.]

Quargnento, in scena l'attrice Vincenza Modica

«Sonata per voce [illegible] alla rassegna Valdapozzo

QUARGNENTO

L'attrice napoletana Vincenza Modica è anche autrice dello spettacolo «Rivolta», in scena stasera a Valdapozzo

Una rivolta contro la vacuità del teatro inteso come «divertissement»: [illegible] senso dello spettacolo che va in scena stasera, alle 21,45, alla cascina Valdapozzo nell'ambito della stagione [illegible] di teatro-musica (ingresso [illegible], a 12 mila lire). S'intitola «Rivolta» ed è stato realizzato dall'attrice Vincenza Modica che l'ha scritto e messo in [illegible] lo [illegible] Giovanni Di Luccio.

E' una «sonata per voce umana» che Vincenza Modica ha preparato rivisitando con passione l'opera di autori a lei cari - Artaud e Majakowskji in primo luogo - una combinazione di lingue originali del teatro che vuole essere un momento di riconoscenza e di rispetto per gli autori. Lo spettacolo avviene sul proscenio mentre un velo lascia intravedere ombre e riflessi di un luogo sacrale, irraggiungibile. Ci si trova a contatto di un'atmosfera sacra e profana insieme, scandita dalla narrazione lenta con [illegible] uso articolato della voce vibrante e intensa.

Vincenza Modica, che a Valdapozzo curerà dal 14 al 22 luglio un laboratorio di teatro (per informazioni, si può chia[illegible] lo 0131-225597) vive e lavora fra Napoli e Firenze; nel suo curriculum figurano lavori con Antonio Neiwiller, Leo De Bernardis, Marco Manchisi, Enzo Moscato e Mario Martone.

Sabato [illegible] rassegna propone «Storia segreta dei mongoli», letture su Gengis Khan di Riccardo Paccosi, che la presente insieme ad Angelo Russo. [s. c.]

Primo appuntamento stasera con Norberto Midani

Risotto a Cabella Ligure con un'ode di cabaret

CABELLA

Norberto Midani è il comico romagnolo che inaugura stasera la rassegna [illegible] a Cabella Ligure

Comincia stasera la rassegna «Stasera cabaret, aspettando San Lorenzo», organizzata dal Comune e curata dall'attor comico novese Claudio Lauretta. Sarà lui [illegible] a presentare gli artisti che a luglio, per cinque giovedì consecutivi, proporranno, in piazza Repetti, con inizio alle 21,30, spettacoli all'insegna dell'ironia e del buonumore. L'ingresso è libero. Inaugura la rassegna Norberto Midani, originario di Cervia: «Il suo è un umorismo a 360 gradi - dice Lauretta -, che colpisce indistintamente tutti i personaggi politici, perché la battuta non ha una coloritura politica. In tv ha partecipato, tra l'altro, a "Titolo", programma umoristico curato da Enzo Iacchetti».

Questi gli appuntamenti [illegible] cessivi. L'8 luglio toccherà a Roberto Demorchi, attualmente protagonista di «Paperissima Sprint». Il 15 ci sarà lo spettacolo di Fabrizio Canciani, uno degli artisti di «Facciamo cabaret», la [illegible] di Italia 1 che va in onda dallo Zelig, tempio del cabaret milanese. Il 22 luglio spazio a Renzo Sinacori, che ha fatto parte della troupe [illegible] «Scherzi a parte» e adesso, nota curiosa, è protagonista di un video musicale dei Litfiba.

La chiusura di «Stasera Cabaret, aspettando San Lorenzo» è il 29 luglio [illegible] uno spettacolo di Claudio Lauretta: i suoi cavalli di battaglia sono le imitazioni di Antonio Di Pietro e quella [illegible] cuoco Gianfranco Vissani, che propone spesso anche a «Striscia la notizia». [m. pu.]

GIORNO E NOTTE

Locali

Sei orchestre a Montegioco

All'Antico Caffè Pavia di Casale, musica e cabaret con Sergio e Fabrizio, ex band dei Righeira, al Cowboys Guest Ranch di Voghera si esibisce il duo Nico & Franz; alle Fonti dello Zolfo di Montegioco - per il 25° anniversario del locale - suonano le orchestre Paolo Tarantino e Miracolo Italiano; Langaroli; Nomadi di Franco; Massimo Capra, Mike e i simpatici e Mirage.

Suratttini

«Baracche di luglio»

Per la 6ª rassegna «Baracche di luglio», promossa da associazione «Peppino Sarina», Centro sociale anziani, Comune di Tortona, Società Operaia e Fondazione Pierino Fossati, nel cortile del Centro «Mater Dei» [illegible] Tortona, la Compagnia Baracca e Burattini di Cesena presenta stasera, alle 21, «La cantina dei miracoli». [m. t. m.]

Radio Cosmo-Gamma

L'ospite è Gatto Panceri

Gatto Panceri, cantautore monzese che ha partecipato anche all'ultimo festival di Sanremo e ha da poco inciso l'album «Cercasi amore», è ospite oggi alle 18 su Radio Cosmo e Gamma: per domande in diretta, comporre lo 0131-260.111. [b. v.]

STASERA AL CINEMA

ALESSANDRIA. Tel. 0131-252.844.
Oggi chiuso
Ore 20,15-22,30 Lire 12.000

AMBRA. Tel. 0131-252.079.
Le avventurette e il gatto Animazione
Ore 22. Lire 9000/7000

COMMERCIALE - Sala Grande. Tel. 0131-234.240.
Chiuso per ferie

COMMERCIALE - Sala Ferrero. Tel. [illegible].
Intimacy
di P. Greco con G. Giannini e C. Pandolfi
Ore 20,30-22,20. Lire 12.000/9000

CORSO. Tel. 0131[illegible]
Oggi chiuso
Ore 20-22,15. Lire 12.000

MARCONI. Tel. 0131-252.112.
Legionari - Fuga dall'inferno
Ore 20,15-22,15. Lire 12.000

MODERNO. Tel. 0131-252.707.
Star Trek - L'[illegible]one
Ore 20,15-22,25. [illegible]

ARISTON. Tel. 0144-322 885
Oggi chiuso
Ore 20-22,30 [illegible] 10.000/7000

CRISTALLO. Tel. 0144-322.400.
[illegible]
[illegible]
[illegible]

ROMA. Tel. 0143-567.5[illegible]
[illegible] chiuso

BALBO. Tel. 0141-824.869.
Oggi chiuso

VITTORIA. Tel. 0142-452.291.
Chiusi per ferie

PALAZZO TRIVERO. Cinema all'aperto.
C'è posta per te
con M. Ryan e T. Hanks
Ore 21,45. Lire 7000

MODERNO. Tel. [illegible].
Chiuso per ferie

MACALLÉ. Tel. 01[illegible]
Oggi chiuso

COMMERCIALE. Tel. 0141-966.376.
Chiuso per ferie

[illegible] Tel. 0141-701.459
Chiuso per restauri

LUX. Tel. 0141-702.768.
Oggi chiuso
Ore 20,15-22,30 Lire 10.000/8000

SOCIALE. Tel. 0141-701.496.
[illegible]
Ore 20,15-22,30 Lire[illegible]

VERDI. Tel. 0141-701.459.
Chiuso per ferie

[illegible]. Tel. 0143-321.[illegible] Oggi chiuso
Ore 20,15-22,30. Lire 10.000/6000 [illegible]

MODERNO. Tel 0143-78 290
Oggi chiuso. Ore 21 Lire 10.000/7000

COMMUNALE STZ. Tel. 0143-81 411
Star Trek - L'insurrezione
Ore 20,15-22,15. Lire 10.000/7000

LUNA. Tel. 0143-62.[illegible] chiuso per ferie

MULTISALA [illegible]. Tel. [illegible] 0131-861.326
Scherzi del cuore
Ore 20,30-22,30. Lire 7000

[illegible] Tel. 0131-861.326.
[illegible]

ARENA [illegible]. Tel 0131-952 679
Gatto nero gatto bianco
Ore 21,45 Lire 7000

ARLECCHINO. Tel 0383-648 124
Oggi chiuso
Ore 21,15. Lire 10.000/7000

NELLE SALE DI TORINO

ADUA 800 c. [illegible] 67, tel. 856 521. **Wing Commander attacco alla terra**. Or.: 16,30; 18,30; 20,30; 22,30.
ADUA 400 c. Giulio Cesare 67, tel. 856 521. **Tre amici un matrimonio e un funerale**. Or.: 16,30; 18,30; 20,30; 22,30
AMBROSIO MULTISALA c. Vittorio Emanuele II 52, tel 547.007. Sala 1: **The matrix**. Or.: 14,30; 17,10; 19,50; 22,30 Sala 2: **Tempesta e pallottole** Or.: 15,30; 17,50; 20,10; 22,30. Sala 3: Chiuso per lavori
ARLECCHINO c. Sommeiller 22, tel. 5817.190. **Tempesta e pallottole**. Or.: 16,30; 18,30; 20,30; 22,30.
CAPITOL v. San Quintazzo 24, tel. 540.605 **Il cavaliere di Lagardère**. Or.: 17,15-45; 22,30
CENTRALE v. Carlo Alberto 27, tel. 540.119 **Tre tu gambe**. Or.: 16; 18,10; 20,20; 22,30. Vietato minori anni 18.
C. CHAPLIN 1 v. Garibaldi 32/a, tel. 436.07.23. **L'ultima pioggia**. Or.: 18,30; 18,30; 20,30; 22,30.
C. CHAPLIN 2 v. Garibaldi 32/a, tel. 436.07.23. **La bella**. Or.: 16,30; 18,30; 20,30; 22,30.
CIAK c. G. Cesare 106, tel. 232.028. **La parola che non si ha detta**. Or.: 15,30; 17,50; 20,10; 22,30.
DORA v. Grattoni 9, tel. 542.422. **Ricetta del cielo**. Or.: 15,50; 18,05; 20,20; 22,35
DUE GIARDINI - Sala Giardino via Montalcone 62, tel. 327.2214. **Camere e cerniere**. Ver. 14. Or.: 16,30; 18,30; 20,30; 22,30.
DUE GIARDINI - Sala Ombrerosse via Montalcone 62, tel. 327.2214. **The Kingdom**. 3ª parte. Ore 16,30. **Leningrad Cowboys go America**. Or.: 20,30; 22,30.
ELISEO GRANDE p.za Sabotino, tel. 447.52.41. **Il colore della menzogna**. Or.: 16; 18,10; 20,20; 22,30.
ELISEO BLU p. Sabotino, tel. 447.52.41. **Cube - Il cubo**. Or.: 16,30; 18,30; 20,30; 22,30.
ELISEO ROSSO p.za Sabotino, t. 447.52.41. **La notte**. Or.: 16,15; 18,20; 20,25; 22,30.
EMPIRE p.za Vit. Veneto 5, tel. 817.16.42. **Wire rubato**. Or.: 20,30; 22,30
ERBA 1 c. Moncalieri 241, tel. 661.64.47. **Stigma** (V. M. 18). Or.: 20,15; 22,30.
ERBA 2 c. Moncalieri 241, tel. 661.64.47. **La sottile linea rossa**. Or.: 19,15; 22,15.
ETOILE via B. Buozzi ang. via Roma, tel. 530.353. **Benvenuto in paradiso**. Or.: 15,40, 18, 20,20; 22,40.
FARO v. Po 30, t. 817 33 23. **8 mm - Delitto a luci rosse**. Ore 20; 22,30
FIAMMA c. Trapani 57, tel. 385.2057 **Scherzi del cuore**. Or.: 16; 18,10, 20,20, 22,30
IDEAL c. Beccaria 4, tel. 521.4316. **Matrix**. Or.: 14,45; 17,20; 19,55; 22,30.
KING v. Po 21, tel. 812 58 98 **Le leggende del pianeta sull'oceano**. Or.: 18,45; 22.
KONG v. S. Teresa 5, tel. 534.614. **Fuori del mondo**. Or.: 16,30; 18,30; 20,30, 22,30.
LUX Gall. S. Federico, tel. 541.263 **Il senatore**. Or.: 16; 18,10; 20,20; 22,30.
MASSIMO UNO v. Montebello 8, tel. 817.10.48. **La teoria del volo (The Theory of Flight)**. Or.: 16,30; 18,30; 20[illegible]
MA[illegible] v. Montebello 8, tel. 817.10 48. **Tre storie**. Or.: 16,30; 18,30; 20,30; 22,30.
NAZIONALE 1 v. Pomba 7, telefono 812.41.73. CHIUSO PER FERIE.
NAZIONALE 2 v. Pomba 7, t. 812.4173. CHIUSO PER FERIE.
OLIMPIA 1 v. Arsenale 31, t. 532.448. **Tempesta e pallottole**. Or.: 15,45; 18; 20,15; 22,30.
OLIMPIA 2 v. Arsenale 31, t. 532.448. **Buena Vista Social Club**. Or.: 15,30; 17,50; 20,10; 22,30.
REPOSI v. XX Settembre 15, t. 531.400. Sala 1: **Letters from a killer**. Or.: 15,30; 17,50; 20,10; 22,30. Sala 2: **EdTV**. Or.: 15; 17,30; 20; 22,30. Sala 3: **Matrix**. Or.: 15; 17,30; 20; 22,30. Sala 4: **La voce dell'amore**. Or.: 15; 17,30; 20; 22,30. Sala 5 - Lilliput: **Romance**. Or.: 16; 18,10; 20,20; 22,30.
ROMANO Gall. Subalpina, [illegible]3, **Il sesso Winsdor**. Or.: 16,15; 18,20; 20,25; 22,30.
STUDIO RITZ via Acqui 2, tel. 819.01.50. **Harem** [illegible]. Or.: 16; 18,10; 20,20; 22,30.
VALENTINO 1 Teatro Nuovo c. M. d'Azeglio 17, tel. 650.02.00. Vedi testi.
VALENTINO 2 Teatro Nuovo c. Massimo [illegible]7, tel. 650.02.00. Vedi testi.
[illegible] via Roma 336, tel. 5621789. **Star Trek-L'insurrezione**. Or.: 15; 18,10; 20,20; 22,30.
TEATRO REGIO. Stagione d'opera 98-99. Dal 13 al 25 **Die Lustige Witwe (La vedova allegra)** operetta di Franz Lehar. Peter Maag direttore. Regia di Jorge Lavelli. Orchestra e Coro del Teatro Regio. [illegible] Opera National de Paris. [illegible] (ore 10,30-

De Gregori è a Ricaldone il 15

E' partita la prevendita per il concerto di Francesco De Gregori, il 15 al campo sportivo di Ricaldone: è un prologo alle due serate de «L'isola in collina», il 23 e 24. Per il concerto del cantautore romano i biglietti [illegible] 33 mila lire e si trovano ad Alessandria (negozi Otello e Audiovox), Acqui (Top Smile), Casale (Mirak), Novi (Mariposa), Tortona (Mecca Music), Valenza (Route 66) e alla cantina sociale di Ricaldone. Ad Asti, da Groove.

Sei appuntamenti a Marengo: l'apertura è con i Tre Allegri e i dEUS

Lir Festival, il nuovo Lustando

Domani il debutto della rassegna musicale

I belgi dEUS aprono domani, con i Tre Allegri Ragazzi Morti, la prima edizione del Lir Festival Nel riquadro Daniele Silvestri che si esibirà sabato sera

ALESSANDRIA

Comincia domani il Lir Festival, nel parco del Castello di Marengo: Lir è l'acronimo di Lineari Incessanti Ritmi, un'invenzione di Paolo Quartero, già patron di «Lustando», di cui la rassegna rappresenta il seguito. Anche il Lir Festival non punta su un genere particolare, ma cerca di offrire un ampio ventaglio di proposte: di qualità, s'intende. Ecco una guida da conservare.

I concerti. Sono sei - ogni venerdì e sabato - per tre settimane. Apertura cancelli alle 20, musica dalle 21. Una band di supporto, poi il gruppo entrerà nel vivo. E non è finita: ancora musica, sino alle tre, con un deejay, per trasformare la serata in una grande festa collettiva. L'appuntamento inaugurale è domani con i belgi dEUS, che con l'album «The ideal crash» hanno abbandonato la via della sperimentazione, imboccando una svolta pop. L'altro gruppo arriva dal Friuli: un nome balzano, Tre Allegri Ragazzi Morti, come balzana è l'idea di non diffondere fotografie, ma affidare la loro immagine alla penna di Davide Toffolo, un po' vignettista e un po' rockettaro. Domani si prosegue con i Ritmo Tribale e Daniele Silvestri, cantautore molto amato dalla critica. Si riprende il 9, con il meglio degli astigiani Madrigali Magri e la miscela rock-hardcore dei milanesi Afterhours. Il 10, serata all'insegna dell'organo Hammond, con il James Taylor Quartet dall'Inghilterra (quelli della sigla di «Starsky e Hutch») e la band del giovane tastierista romano Gazzara. Ultime due date, 16 e 17: ska con Stiliti e Persiana Jones, poi chiusura alla grande con il r'n'r dei Negrita, preceduti dagli acquesi Buona Audrey.

I servizi. L'ingresso all'area dove si terrà il festival non è sulla statale; bisogna svoltare per Castelceriolo e seguire le indicazioni per il parcheggio. Per chi arriva in autostrada, l'uscita è Alessandria Est. I concerti si tengono sul campo dove si svolge la rievocazione storica della battaglia. Funziona bar con bibite, birre e panini.

I biglietti. Costano 10 mila lire; 40 mila l'abbonamento per le sei serate. Oltre che al botteghino (dalle 20) si trovano in provincia da Zarathustra, Klark Kent, Otello e Il Libraccio (Alessandria); Top Smile (Acqui); Muzak (Casale); Mariposa (Novi); Hobby Musica (Ovada); Magico Glen (Tortona). Fuori provincia: Musiche (Asti); Box Office e Milano Ticket (Milano); Penny Lane (Novara); International (Pavia); Charleston (Savona); Box Office (Torino); Planet (Vercelli) e Last Scream (Vigevano).

Contatti. Funziona l'infoline 0131-749.921. Si possono inviare messaggi all'e-mail: lir@kmzero.com. C'è anche un sito Internet: www.kmzero.com/lir.

Chitarre elettriche e colpi di cannone

Un'occasione promozionale da sfruttare in vista delle celebrazioni del Duemila

La villa ottocentesca con la statua di Napoleone Bonaparte e il patron del Lir Festival, Paolo Quartero, che già aveva organizzato per diversi anni la rassegna Lustando I concerti si terranno nel parco attiguo, che ospita la rievocazione storica della celebre battaglia del 1800

ALESSANDRIA

Poteva chiamarlo «Lustando 2»: il collegamento sarebbe stato più facile per chi aveva seguito almeno i migliori concerti in quel simpatico paesino di collina. Invece no, Paolo Quartero ha preferito voltare pagina: «Quel marchio - ha detto - appartiene al patrimonio di Lus». Così, dal nome di una canzone, è nata l'idea di Lir, ovvero «Lineari incessanti ritmi»: proprio quelli che terranno compagnia per sei serate estive, regalando momenti di relax a chi vede le ferie lontane. Il luogo è carico di suggestioni: il parco del Castello di Marengo, quella villa che nel 1846 il farmacista Antonio Delavo fece costruire, impegnandovi tutte le sue fortune.

Duecento anni fa, in quella zona, austriaci e napoleonici si contrapponevano in una battaglia destinata a mutare il corso della storia. Ora, alle soglie del 2000, le chitarre prenderanno il posto dei fucili e i tamburi non saranno tamburi di guerra.

Può destare impressione il festival a cento metri da un museo che racchiude armi, stampe, reperti d'epoca: ma non è poi un accostamento blasfemo quello tra musica e cultura. Anche perché, a un anno dalle manifestazioni del bicentenario, potrà capitare che qualcuno, approdato fin qui per un concerto, senta il desiderio di tornare per la rievocazione della battaglia.

E il profumo di occasione promozionale è stato colto anche dalla Provincia, che ha messo a disposizione lo spazio, e la Regione e Comune, che hanno offerto il patrocinio. Nonostante un'estate costellata da festival in ogni angolo d'Italia, per il Lir l'attesa è molta: lo confermano il buon andamento delle prevendite e il fatto che il sito Internet sia già stato visitato da oltre 5 mila persone. L'organizzazione è accurata: palco da 25 metri, ottimo impianto d'amplificazione e un bar lungo 30 metri, inferiore solo a quello dell'Heineken Jammin' di Imola.

Perrier di Nicola Martinelli & C

Noleggio e assistenza videogiochi e apparecchi da intrattenimento

Via Mazzini,53 - 15100 Alessandria - Tel. 0335.5932409

LE MASCHERINE

CIRCOLO ARCI

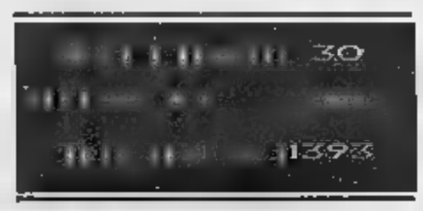

Le vacanze sono forse tutte uguali...
...è il servizio offerto dall'agenzia di viaggi che le differenzia

NEGRI VIAGGI

Vi offre:
professionalità
riservatezza · esperienza · cortesia
al vostro servizio

Alessandria · Via Pontida, 65 · Tel. 0131.442025
Valenza · Via Cavallotti, 13 · Tel. 0131.941869
Tortona · C.so Montebello 5/A · Tel. 0131.870061

Oggi comincia la campagna abbonamenti: quale sarà l'umore dei tifosi?

Grigi a un passo da Scazzola

Difesa ok, adesso servono i centrocampisti

Dalino

Dopo l'ingaggio del difensore centrale Marcato, ex Pi[illegible] i grigi sono vicinissimi all'accordo con il tornante Scazzola, che può diventare un'altra pedina importante nello scacchiere di mister Maselli. Il Modena ha già dato parere favorevole al trasferimento del giocatore all'Alessandria, ora restano da definire le questioni economiche con il procuratore.

Lo scorso anno, Scazzola (in prestito [illegible] Lecco) aveva un ingaggio piuttosto elevato. [illegible] caso, il Modena pagava al centrocampista un terzo dello stipendio, mentre la società lariana si faceva carico della restante parte. Nell'operazione, potrebbe rientrare anche il passaggio al Modena del mediano Bettoni, che piace ai «canarini». Si riavvicina ai grigi anche il portiere Biato, che potrebbe firmare già la prossima settimana. Lo staff Spinelli è inte[illegible] pure a due giovani, Amenta (Torino) e Chiavaroli (scuola Juve, l'anno scorso alla Fermana). Ma non è chiaro se questi giocatori possano realmente essere utili alla prima squadra. Soprattutto Chiavaroli, classe '79, non ha un «palmares» d'eccezione pur avendo [illegible] 20 anni. Approdato alla Fermana (C1) [illegible]po una discreta trafila nelle giovanili della Juventus, è finito ben presto in disparte. Ha collezionato solo due «gettoni» da titolare come difensore centrale nella formazione marchigiana, poi promossa in serie B, ed è successivamente finito fuori dalla panchina. E' stato impiegato soltanto «part-time» nella formazione Berretti, [illegible] lui si [illegible] perse le tracce.

Sono dunque altri i giocatori che Spinelli [illegible] Lamanna dovranno [illegible] per far compiere [illegible] squadra il salto di qualità. Manca qualcosa a [illegible]po (e le [illegible] si aggraverebbero [illegible] dovesse partire Bettoni), [illegible] difesa pare stata [illegible] il riscatto di Melara e l'ingaggio di Marcato, che pare una garanzia. Oggi, intanto, comincia la campa[illegible] abbonamenti: sarà un primo termometro per valutare l'umore dei tifosi.

Il mediano [illegible] grigi David Bettoni è richiesto [illegible] Modena (serie C1 girone A)

E [illegible] ad Acqui c'è una riunione di ciclismo giovanile

Mountain-bike, domenica europei Amatori a Pecetto

VALENZA

In provincia è l'anno del ciclismo. Iniziative e manifestazioni agonistiche si moltiplicano, avendo come punto di riferimento il ricordo del «campionissimo», Fausto Coppi. Stasera alle 21, ad Acqui, per iniziativa del Pedale Acquese, [illegible] disputa la corsa tipo pista «17ª Fiera di San Guido», riservata agli Esordienti, agli Allievi [illegible] agli Juniores.

Domenica a Pecetto è invece la volta [illegible] campionato europeo di Cross-country di mountain-bike, aperto [illegible] tesserati Pci, Udace, Uisp [illegible] enti convenzionati, [illegible] esclusione delle Elite, Under 23 e Donne Elite. «Il campionato è giunto all'undicesima edizione e torna in Italia dopo alcuni anni - spiega Mauro Orsini, responsabile del settore mountain-bike del club «La Fenice», che indica la manifestazione -. Per i nostri precedenti organizzativi, abbiamo ottenuto il privilegio di ospitarlo».

L'associazione ha ottenuto la collaborazione del Comune di Pecetto, della Provincia e di [illegible] sponsor, che hanno messo a disposizione un montepremi favoloso, in oro, per i primi tre classificati di ogni categoria. All'atto dell'iscrizio[illegible] (il costo [illegible] di 18 mila lire), verrà inoltre consegnata una busta tecnica, contenente borraccia, integratori (sali minerali), lubrificanti [illegible] una spilla in argento, una piccola bicicletta, realizzata da Maragno gioielli. «Inizialmente si era stabilito di darla solo ai primi 100 iscritti, ma siamo invece in grado di assicurarla a tutti - continua Orsini -. Al momento abbiamo già 270 adesioni da tutta Italia, da Francia [illegible] Svizzera. Contiamo tuttavia di arrivare almeno a 400-500 partecipanti».

A questo proposito il termine per iscriversi non scade più oggi, come inizialmente previsto: sarà possibile aderire [illegible] a poco prima delle due partenze, fissate per le 9,30 (Debuttanti, Donne A e B, Gentleman, Supergentleman, Primavera) e 12,30 (Junior, Senior, Cadetti, Veterani). Il percorso, collinare, è per l'80% in terreno sterrato. [r. c.]

Coppi-Pantani

Grandi imprese in un libro «doc»

NOVI LIGURE. L'«airone» e il «pirata», tanto simili nelle loro grandi imprese, sono l'uno di fianco all'altro nel libro del giornalista e scrittore Angelo Caroli «Da Coppi a Pantani», che sarà presentato sabato alle 18 alla libreria [illegible] [illegible] Isola, a Novi. L'opera nasce appunto dalla volontà dell'autore di accostare i due personaggi, che hanno compiuto in epoche differenti exploit mitici. Pioggia o neve, vento o caldo torrido [illegible] hanno mai frenato Coppi e Pantani, capaci di vincere Giro d'Italia [illegible] Tour de France nello [illegible] anno. Ma nel volume di 219 pagine viene tracciato anche il profilo di altri campioni delle due ruote, da Mercks a Gimondi, da Moser a Bugno.

L'apertura è riservata a un evento drammatico, [illegible] l'incidente occorso [illegible] Pantani il 24 ottobre '95, durante la Milano-Torino. Sulle colline di Pino, una Nissan Pajero taglia la strada al corridore di Cesenatico, che non può evitare il tremendo impatto. Vivo per miracolo, Pantani sembra però destinato inesorabilmente all'interruzione della carriera. Ma lui non molla e, dopo la convalescenza e duri allenamenti, risale in sella più forte di prima. Non lo ferma neppure un'altra caduta al Giro d'Italia del '97, dove è costretto al ritiro. Il premio a tanti sforzi arriva l'anno seguente, quando domina la «corsa rosa» e il Tour de France, realizzando una sensazionale doppietta.

Il secondo capitolo è riservato [illegible] Coppi, ai suoi epici duelli [illegible] Bartali [illegible] ad altri corridori dell'epoca, tra cui il «cit» torinese Defilippis. Poi [illegible] la volta del lussemburghese Charly Gaul, di Felice Gimondi, dell'insaziabile «cannibale» Eddy Merckx, di Vittorio Adorni campione iridato ad Imola [illegible] di Francesco Moser, trionfatore ai mondiali di San Cristobal, in Venezuela. La conclusione di «Da Coppi a Pantani» è per Gianni Bugno e Moreno Argentin, due atleti che si sono ritirati di recente, dopo aver vinto tanto, ma forse meno di quello che avrebbero meritato. [m. d.]

SPORT FLASH

AMATORI

Finali di consolazione al «Memorial Cavalli»

Finalino di consolazione stase[illegible] [illegible] S[illegible] Salvatore, nel «Memorial Cavalli». Per il 7° posto, [illegible] affrontano Avis Valenza e Tennis San Salvatore (alle 21), per il 5° posto Bar Sempione Lu e Grillo[illegible] (alle 22). [r. c.]

[illegible]

Frassineto-Occimiano ecco il nuovo direttivo

[illegible]'stato definito il nuovo direttivo del Frassineto Occimiano, nato dalla fusione dei due club. Presidente è Renato Davite, vi[illegible] Giuseppe Girino ed Ettore Borlini, segretario Carlo Ottone, tesoriere Alessandro Arpini, ds [illegible] Ferraris [illegible] Gino Ricaldone, allenatore Valentino Vecchio, massaggiatore Camillo Rabagliati, [illegible] Guglielmo Dazzi. [r. c.]

[illegible]

Campionato di «pantalera» prima sconfitta del Sala

Prima sconfitta stagionale per [illegible] Sala Gaiero nel campionato nazionale di «pantalera». La squadra monferrina ha perso 11-3 col Castelletto Uzzone Cuneo [illegible] è stata raggiunta al 1° posto in classifica dalla formazione della Granda. [r. ss.]

Dopo il titolo italiano Uisp la novese cerca altri allori

Il [illegible] l'allenatrice è il segreto della Bottaro

[illegible]

E' novese la «stella» del pattinaggio artistico nazionale. Talento, passione e divertimento: [illegible] questa la ricetta che ha portato ai più alti livelli Michela Bottaro, l'atleta di punta della società Aurora Novi che, nella categoria Professional Senior, ha recentemente vinto i campionati italiani Uisp. «E' stata un'immensa soddisfazione - dice -, a coronamento [illegible] [illegible] accurato lavoro [illegible] preparazione realizzato con l'allenatrice Cristina Parodi». Michela [illegible] allena tutta la settimana per due ore [illegible] giorno. Non pesa questo impegno così costante? «Per me il pattinaggio - risponde - [illegible] soprattutto divertimento e, quindi, non è [illegible] sacrificio dovermi esercitare con continuità. [illegible] iniziato 11 anni fa e da oltre 10 pratico attività agonistico, [illegible] pattinare non mi ha mai stancato». Quali saranno i prossimi impegni? «A fine luglio parteciperò ai campionati italiani [illegible] luti, organizzati dalla Fip a Norcia. L'obiettivo è quello di far bene: certo, la [illegible] sarà forte ma ce la metterò tutta per ben figurare. Sono comunque carica [illegible] determinata». Agli Assoluti, presenterà lo stesso esercizio libero che tanta fortuna ha portato agli Italiani Uisp, con il quale ha ottenuto un punteggio assai elevato. Michela Bottaro ritiene fondamentale l'apporto dell'allenatrice Cristina Parodi, che riesce anche [illegible] caricarla psicologicamente. Il rammarico è che non sempre il coach l'accompagna nelle trasferte. [m. pu.]

Michela Bottaro (Aurora Novi)

La città termale festeggia anche La Sorgente, «regina» del calcio giovanile

Al «Mombarone» 15 sport olimpici

Acqui, ad agosto il club ospiterà il ritiro del Genoa

[illegible] Luca Ferrise

ACQUI TERME

A quattro anni di distanza dall'acquisizione [illegible] parte della società «Acqui Futura», [illegible] infrastrutture comunali [illegible] Centro polisportivo di regione Mombarone, è luminghiero il bilancio riassuntivo dei principali interventi e delle attività [illegible] svolte nel quadriennio. «Il club si è arricchito di nuove strutture, da noi realizzate in collaborazione con il Comune - spiega Antonio Shurinti, di Acqui Futura -. Tra queste, bisogna ricordare il campo in erba sintetica per il calcio a cinque, quello da beach-volley dotato d'illuminazione per le partite in notturna, il terreno da rugby, l'area fitness dotata di attrezzature isotoniche e cardio fitness, oltre alla [illegible] ed il solarium. Inoltre, abbiamo illuminato i campi [illegible] tennis».

All'interno del Centro polisportivo di Mombarone, operano stabilmente 17 società sportive, in rappresentanza [illegible] 15 discipline olimpiche. Negli ultimi quattro [illegible], gli impianti, hanno ospitato ben trenta tra Società sportive [illegible] federazioni per l'effettuazione [illegible] stage, allenamenti e ritiri pre-campionato. Con l'inizio del mese di agosto, il Centro polisportivo ospiterà ad esempio [illegible] Genoa. Solo nell'ultimo anno, [illegible] sono tenute ben 31 manifestazioni, alcune [illegible] livello nazionale. Dal 14 giugno, ha preso il [illegible] il «Summer Camp», il servizio di colonia estiva della durata di una settimana riservato ai bambini ed ai giovani dai 5 ai 13 [illegible] compiuti. Durante tutta la giornata, dalle ore 8 alle ore 16, i partecipanti al «camp» p[illegible] frequentare corsi di calcio, di tennis, di basket, di nuoto e di atletica leggera, potendo usufruire in loco anche di un servizio ristoro per il pranzo. Il Centro Polisportivo [illegible] Mombarone (tel. 0144/312168) è aperto tutti i giorni della settimana ed è presente anche sulla rete Internet.

Sempre in città, [illegible] ormai divenuta realtà il [illegible] della [illegible] La Sorgente, che era iniziato il 1° giugno del 1988, quando un gruppo di sette genitori, alla continua ricerca [illegible] un campo da calcio per far giocare i propri figli aveva dato vita ad un'esperienza unica nel [illegible] genere. Messo mano al portafoglio, i sette avevano affittato un appezzamento di terreno alla periferia di Acqui, realizzando un campetto. «La prima partita sul campo della Sorgente è [illegible] giocata il 5 novembre del 1988 - [illegible] Giovanna Piana, una delle persone che hanno contribuito alla nascita dell'impianto -. Il nostro punto di forza, è sempre stato quello di dare la possibilità a tutti i giovani di potersi avvicinare al calcio fin dalla più tenera età, senza escludere nessuno». Così, anno dopo anno, La Sorgente è diventata una delle realtà calcistiche giovanili più importanti della regione. La società acquese, che conta oggi ben 192 iscritti, si è gemellata cinque anni fa con il Parma. Da un campo, [illegible] è passati a tre, tutti dotati di spogliatoi. In più c'è [illegible] segreteria, [illegible] bar con dehors ed una tribuna. [illegible] dieci [illegible] [illegible] attività, i giovani della Sorgente (che oggi dispone di una Scuola calcio, tre squadre di Pulcini, una di Esordienti, una di Giovanissimi ed una di Allievi) si sono aggiudicati ben 5 Coppe Piemonte, mentre quest'anno gli Allievi [illegible] sono aggiudicati il titolo di Campioni provinciali. Lo staff tecnico è attualmente composto dagli allenatori Valerio Cirelli, Gianluca Oliva, Giovanni Bruno, Enrico Tanganelli ed Alessandro Scianca.

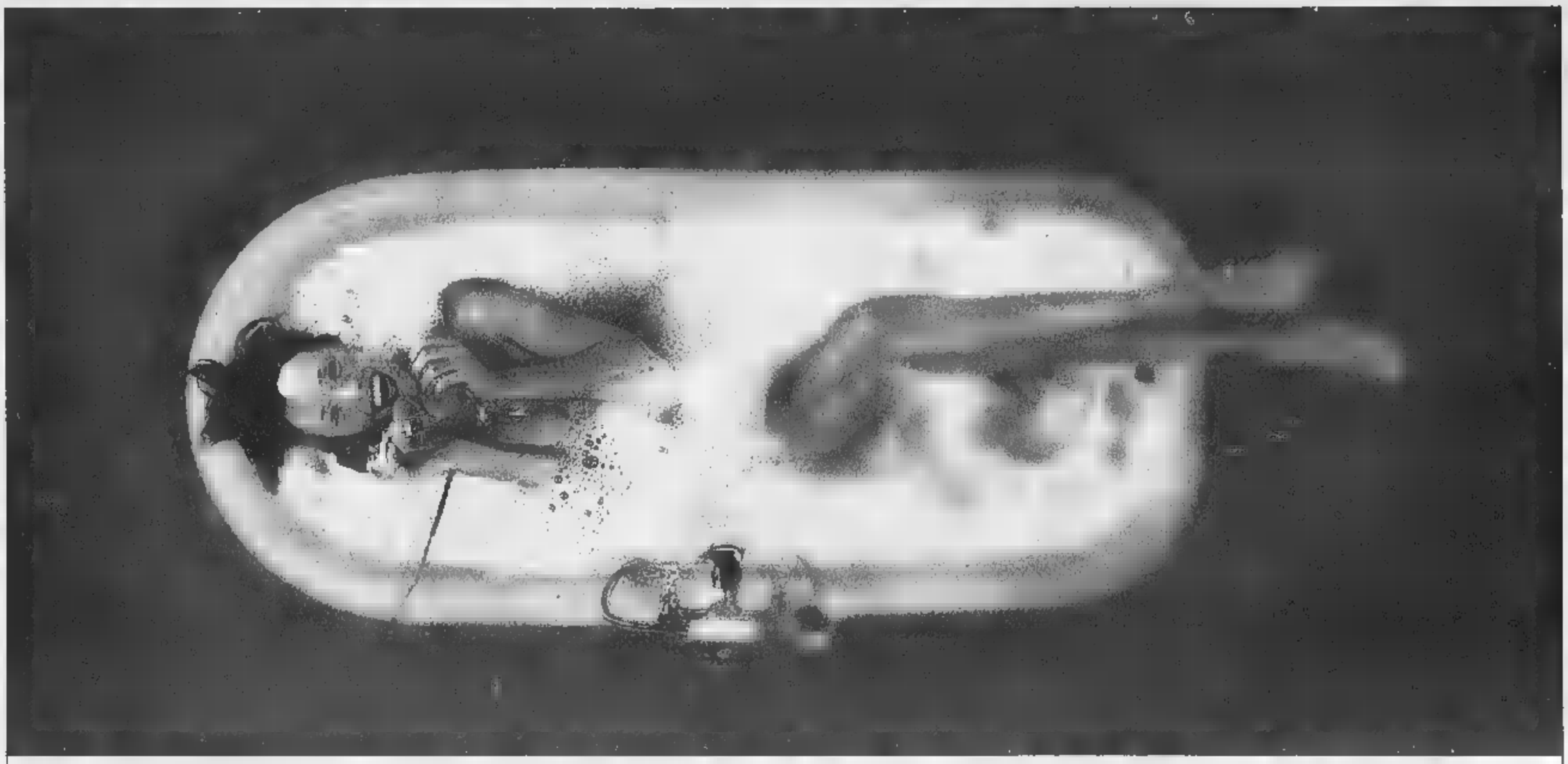

Ecco perché 2.000.000 di italiani si sono abbonati a Infostrada. E si sono innamorati del telefono.

1. **Abbonamento gratis** attivo entro 48 ore chiamando il 155, tutti i giorni dalle 8 alle 23, o rivolgendosi alle Tabaccherie Ricevitorie del Lotto.

2. **Nessun canone. Nessun cambio di telefono.**

3. **Anche il 60% di risparmio** sulle chiamate regionali, nazionali, internazionali e verso i cellulari.

4. **Fino al 70% di risparmio con le opzioni a scelta.** *InDue:* **95 lire** al min. su un numero regionale a scelta, **130 lire** al min. su un numero nazionale a scelta, 24 ore su 24. *InDue Mobile:* **300 lire** al min. su un cellulare Omnitel a scelta, 24 ore su 24. *InOltre:* **15%** di sconto aggiuntivo su un paese straniero a scelta, 24 ore su 24.

5. **Lo sconto più telefoni, più risparmi.** *InPiù:* **5.000 lire** di sconto dopo le prime 100.000 lire di telefonate verso rete fissa e per ogni 50.000 lire di telefonate successive.

6. **Internet [redacted] canone.** Con l'abbonamento telefonico Infostrada, l'abbonamento a Internet è automatico. Il servizio si chiama *Internet 1055:* **75 lire** al min. dalle 8 alle 24, **50 lire** al min. dalle 24 alle 8.

Ai prezzi delle telefonate vanno aggiunte 125 lire alla risposta. Tutte le [redacted]

Abbonati subito anche tu. Chiama il 155.

INFOSTRADA

www.infostrada.it

Leonardo @ Torino.
Conoscere e ammirare i capolavori di Leonardo conservati alla Biblioteca Reale di Torino, in un percorso virtuale ricco di animazioni e filmati.

Tuttoscienze '95.
Gli articoli del 1995 più una gallery di 16 filmati tratti dal TG scientifico Rai Leonardo.

Tuttoscienze compact 1981 - 1992.
11 anni del supplemento scientifico, tutti da rileggere e da rivivere.

Tuttoscienze '92-'96.
Le pagine di 5 anni più il libro "Piccolo, grande, vivo" di Piero Bianucci.

I CD-ROM DELLA STAMPA. REALTÀ VIRTUALE, INFORMAZIONE REALE.

Tuttoscienze '97.
Oltre agli articoli, un migliaio di indirizzi Internet di argomento scientifico e un programma dimostrativo che simula l'uso della tv interattiva.

VirtLab. La Relatività di Einstein.
La teoria della relatività spiegata da Tullio Regge con esperimenti virtuali e cartoni animati interattivi.

Informazione, scienza, attualità, cultura, documentazione, arte, storia: nella collana Cd-Rom della Stampa tutto a portata di mouse. Per ordinare i dischi, spedite il coupon che trovate su questa pagina: vi arriveranno a casa.

CINDERELLA DEVE ACQUISTARE I SEGUENTI CD-ROM:

☐ VirtLab La relatività di Einstein	L. 24.500
☐ VirtLab Nello spazio tra le stelle	L. 19.000
☐ Inchiesta sulla Sindone	L. [illegible]
☐ Tuttoscienze Compact	L. 99.000
☐ Tutto La Stampa '98	L. 399.000
☐ Tutto La Stampa dal '92 al '97	Cad. L. [illegible]
☐ Tutto La Stampa '92/'98	L. [illegible]
☐ Tuttoscienze '95	L. 24.500
☐ Tuttoscienze '92/'96	L. [illegible]
☐ Tuttoscienze '97	L. 14.000
☐ CineFile	L. [illegible]
☐ Leonardo@Torino	L. 19.900

PAGAMENTO

☐ per importi [illegible] a L. [illegible];
con bollettino postale che troverete all'interno del pacco + L. 4.000 di spese postali

☐ per importi superiori a L. 100.000:
(i prezzi comprendono IVA e spese postali)
☐ in contrassegno
☐ in contrassegno non trasferibile intestato a Editrice La Stampa Spa

[illegible] I SEGUENTI CD-ROM A:
La Stampa Cd Rom - Casella Postale 400 - 10100 Torino (senza affrancatura)
Oppure via Fax 011/6568027

Nome
Cognome
[illegible]ata
P.IVA e cod. fisc.
[illegible] N.
[illegible]
Prov. C.A.P.
Tel.
[illegible]

CineFile.
La banca dati ipertestuale per chi ama il cinema: recensioni, interviste, festival e le schede di tutti i film usciti tra il '92 e il '97.

VirtLab. Nello spazio tra le stelle.
La guida interattiva alla scoperta del cosmo, con immagini, animazioni ed esperimenti virtuali.

Inchiesta sulla Sindone.
Fotografie, filmati, analisi scientifiche: un documento unico alla scoperta di uno dei più affascinanti misteri della storia.

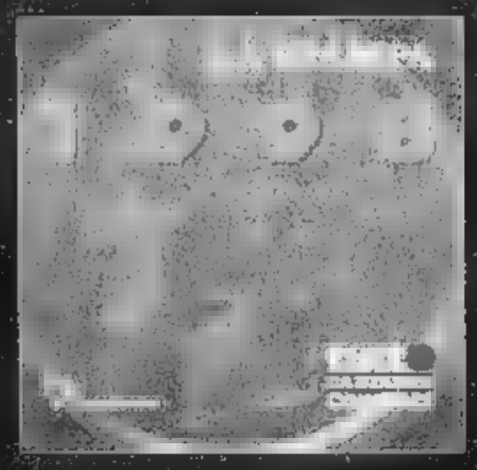

Tutto La Stampa edizione 1998.
La raccolta completa di tutti gli articoli apparsi sulla Stampa nel 1998.
Sono disponibili anche le raccolte '92, '93, '94, '95, '96 e '97.

Numero Verde
800-011959
www.lastampa.it

tutto compact
LA STAMPA

Franco Turcati Adv

Interno della Chiesa di Santa Maria a Lanzo Torinese

A richiesta un interessante volumetto con le informazioni necessarie. Tel. **0125 618131 - 0123**

Visita i luoghi dove stupende Chiese e magnifici Castelli sono parte della Natura

Vieni in Canavese e Valli di Lanzo per scoprire gli itinerari religiosi e visitare le stupende Chiese, veri gioielli dell'arte religiosa e del "Barocco Piemontese". Potrai partire alla ricerca dei magnifici Castelli in un territorio dove si intrecciano Musei, Mostre, Centri d'Arte, contornati da suggestivi panorami e dall'incantevole Natura del Parco del Gran Paradiso. È consigliabile una telefonata ai numeri indicati per informazioni e notizie dettagliate. Una sosta nelle storiche pasticcerie o nei ristoranti della tradizione canavesana, allieterà la tua permanenza, perché in Canavese e Valli di Lanzo, Chiese, Castelli e Natura aprono il cuore, aprono la mente.

REGIONE

Canavese e Valli di Lanzo
ATL Agenzia Turistica Locale dei Comuni Valli di Lanzo
Turismo di Qualità

PROVINCIA DI TORINO

Assemblea azionisti Sagat: ieri eletto il nuovo consiglio d'amministrazione

Caselle, in autunno Roma più vicina

Una compagnia inglese garantirà sei voli il giorno

Bisio

Sei voli in più al giorno Torino-Roma, a ritorno, dal prossimo autunno, forse già da settembre. Li effettuerà una nuova compagnia britannica con base in Italia: sono 600 posti in tutto che vanno ad aggiungersi ai dieci voli, ormai insufficienti, dell'Alitalia. Che però è incapace di aumentarli. E' forse la notizia più importante per i torinesi che esce dall'assemblea degli azionisti Sagat, svoltasi ieri a Caselle.

La giornata ha registrato anche la nomina dei nuovi consiglieri (scesi tra 13 a 5) per il prossimo triennio (presidente è, come annunciato, l'ing. Mario Carrara), l'approvazione del bilancio '98 (1748 milioni di utile, il 9 per cento in più di passeggeri) e l'uscita dalla società di Franco Pennella. Arrivato sei anni fa, in un periodo difficile, dopo lo scandalo delle tangenti per la nuova aerostazione, l'ha presieduta con l'intento di imprimere una svolta nella mentalità gestionale. A fianco ha avuto Claudio Boccardo, amministratore delegato, ora rimasto in Sagat con la sola carica di direttore.

Ma gli azionisti hanno parlato anche dell'entrata nell'aeroporto del cosiddetto «partner strategico». In altre parole della privatizzazione. Sia il presidente della Camera di commercio, Fichetto, che la presidente della Provincia, Bresso, sia il rappresentante della Sogespar, Gherzi, hanno sollecitato il Comune di Torino, maggiore azionista e capofila dell'operazione, ad affrettare la ricerca del partner, soprattutto dopo il «placet» dei Comunisti italiani, che ora hanno un consigliere in Sagat. Camera di commercio e Provincia avrebbero minacciato di vendere autonomamente le proprie azioni se non si velocizzeranno le procedure.

Anche la questione Torino 2006, in relazione ai collegamenti con Caselle e Malpensa e alla scelta del vettore ufficiale, ha avuto un risvolto lievemente polemico quando il presidente uscente, Pennella, ha lamentato alcune dichiarazioni del sindaco Castellani pro-Malpensa fatte dopo il viaggio a Seul: «Non posso credere - ha osservato - che Torino abbia già scelto quale sarà il suo scalo intercontinentale, anche per i giochi olimpici, sacrificando le opportunità di traffico su Caselle, senza nemmeno qualche contrattazione preventiva, e soprattutto vanificando gli sforzi compiuti da tutta la Sagat nella ricerca di vettori alternativi ad Alitalia per il potenziamento e l'apertura di nuove rotte nazionali, europee ed intercontinentali».

Ma, al di là delle polemiche, i nuovi voli con Roma, importanti per i passeggeri, saranno effettuati dalla National Jet Italia, compagnia con capitali britannici che volerà con i colori e l'organizzazione tecnica della British Airways con degli aerei BA146 da 98 posti acquistati da una compagnia australiana. La pratica la National Jet nasce nel nostro Paese per occupare gli spazi lasciati liberi da Alitalia.

Ma veniamo al prossimo triennio Sagat. Il presidente, Mario Carrara, entrerà in carica fra 10 giorni: 59 anni, sposato, due figli, si è laureato nel 1965 in ingegneria dei trasporti. Attualmente è direttore del Cast, Centro studi sistemi trasporto del gruppo Fiat. Ammette che di aeroporti non si è mai interessato, salvo «aver lavorato alla progettazione funzionale della connessione ferroviaria tra Caselle e Torino». Ma si è occupato di telematica applicata al traffico, di trasporto merci e passeggeri, del primo progetto del passante ferroviario di Torino, del piano dei parcheggi, dell'interporto di Orbassano, del piano particolareggiato del traffico intorno alla zona ospedali. La sua designazione è nata in poco tempo: «Me ne aveva parlato il sindaco per la prima volta quindici giorni fa, prima della partenza per Seul», dice. La spaventa la Sagat? «No, è una società che ha davanti tre scommesse: Torino 2006, la privatizzazione, fase affrontare con attenzione nel quadro degli aeroporti, e l'entrata nel sistema competitivo di cui Malpensa è uno degli aspetti».

Carrara è stato nominato dal Comune, insieme con Giovanni Marafante (ds) e Ettore Alessandri (ri). Claudio Berrino (an) designato dalla Regione sarà vicepresidente. La Provincia ha confermato Giovanni Ossola (area Ulivo). Il consiglio potrà essere aumentato fino a 9 membri con l'entrata di 4 privati, a uno dei quali toccherà il posto di amministratore delegato.

Al neopresidente Mario Carrara si presenta un futuro carico di sfide importanti e decisive per l'aeroporto: dalla questione della privatizzazione alla concorrenza con Malpensa

L'ingegner Mario Carrara da ieri presidente della Sagat al posto di Franco Pennella. Ieri sono stati anche eletti i consiglieri d'amministrazione che per il prossimo triennio scenderanno dagli attuali tredici a cinque

IN BREVE
PIEMONTE LIGURIA VALLE D'AOSTA

Galleria del Tenda in luglio chiusa di notte per lavori

LIMONE. Le interruzioni sono necessarie, anzi indispensabili, ma creeranno disagi a chi sceglie la sera per viaggiare. Dal 6 al 9 luglio la galleria ultracentenaria del Tenda (foto) resterà chiusa dalle 22 alle 6: l'Anas provvederà a piazzare otto pulsanti di soccorso. Saranno sistemati in corrispondenza delle nicchie dove ci sono gli estintori, nel tratto fra l'imbocco in Valle Vermenagna e il confine. Ma è previsto anche un nuovo stop alla circolazione: scatterà il 19 e proseguirà tutte le notti fino al 23 luglio. In questa seconda fase saranno sostituite le 36 eliche dei ventilatori (molti sono fuori uso). Operazione non più rimandabile dopo la chiusura forzata quattro ore, disposta l'altro giorno per il superamento dei limiti di ossido di carbonio all'interno della galleria.

Il Canavese si allea con l'Ovest Ticino

NOVARA. Ventidue Comuni del Canavese, riuniti in tre consorzi, diventano alleati dell'Ovest Ticino nella battaglia contro l'assedio del traffico aereo di Malpensa. Tutta colpa di decolli e atterraggi al nuovo scalo se l'Ente Nazionale Assistenza Volo (Enav) ha proibito ai consorzi di coltivatori del Canavese di usare i razzi anti-perturbazione che, appunto, servono a proteggere le colture e i frutteti dalla grandine.

La strada vietata al pullman granturismo

SANREMO. Pullman gran turismo «fuorilegge» a Sanremo dove percorrono una strada vietata agli automezzi superiori alle 16 tonnellate per raggiungere il centro dall'autostrada. Il caso esplode a margine delle polemiche che interessano il malfunzionamento dei «semafori intelligenti» sistemati dal Comune in via Padre Semeria per regolamentare l'accesso dei pullman in un tratto di strada particolarmente tortuoso.

Elicottero da primato sulla pista di Aosta

AOSTA. Si chiama Mi 26 ed è il più grande elicottero del mondo. Fabbricato in Russia, è atterrato martedì sera all'aeroporto di St-Christophe per i controlli del Registro aeronautico. La società valdostana Eli 2000 ne metterà a disposizione due per la Protezione civile italiana nell'ambito della lotta agli incendi boschivi. Un velivolo andrà oggi a Lanezia Terme, l'altro nei prossimi giorni raggiungerà l'aeroporto di Genova. Opereranno in tutta Italia. L'Mi 26 è lungo 40 metri e alto 8, può trasportare 80 persone, oppure autoblindo e pale meccaniche. Ogni 8 minuti è in grado di rovesciare sulle fiamme 20 mila litri d'acqua.

Per lo stesso intervento, un normale elicottero «Lama» impiegherebbe 3 ore e 6 minuti. L'Mi 26 costa 30 milioni all'ora.

Nell'Oasi Zegna arriva un rododendro

BIELLA. Il prossimo autunno nella valletta dei rododendri dell'Oasi Zegna sarà messo a dimora un prestigioso esemplare: si tratta del rododendro Virginia, dedicato a Laura Zegna dagli Amici di Robinson Gardens, associazione di Beverly Hills che si occupa della conservazione degli storici Virginia Robinson Gardens. L'iniziativa è nata dalla collaborazione che il gruppo Zegna ha offerta all'Ema.

Niente auto e bus nel centro storico

ASTI. Niente auto e bus, da oggi, nel tratto centrale di corso Alfieri. Entra in vigore la nuova Ztl, che limiterà il traffico in tutta l'area del centro storico. Chi abita o lavora in zona dovrà parcheggiare in aree riservate, pagando un abbonamento mensile: 40 mila mensili i residenti, il doppio i lavoratori. Per sbarrare il transito alle auto, sono state sistemate delle transenne semovibili agli imbocchi di alcune vie.

Lucciola pagata con gioielli falsi e arrestare il cliente

VERCELLI. Paga la prestazione di una lucciola con una parure che pare d'oro e si fa persino consegnare il «resto» di 220 mila lire. Peccato che girocollo e bracciale siano placcottiglia e che la donna, dopo essersi accorta della truffa, si sia presentata in Questura: così un novarese di 25 anni e la sorella sedicenne sono stati denunciati. A tradire il cliente è stata l'ingordigia. Dopo aver affibbiato alla lucciola la falsa parure, le infatti ha proposto un secondo affare: «Avrei altro oro da vendere a poco prezzo», le ha detto, dandole appuntamento per il giorno successivo alla stazione di Vercelli. Quando si è presentato, con la sorella a cui aveva affidato i nuovi falsi, sono però sbucati anche gli agenti della Squadra mobile, chiamati dalla donna che nel frattempo era andata da un orefice per far valutare i suoi «preziosi».

Aeroporto «Panero» nuova linea con Olbia

VILLANOVA D'ALBENGA. Il rilancio dell'aeroporto «Panero» sta andando avanti con nuove linee. Dopo il collegamento giornaliero con Roma Ciampino è stata inaugurata una nuova tratta tra lo scalo ligure e Olbia. Il volo parte ogni sabato mattina alle 8 mentre il rientro del Metroliner della Air Besit è previsto alle 19 della domenica. Il collegamento durerà ogni settimana sino alla fine di settembre.

Tasso disoccupazione raddoppia nella Vallée

AOSTA. Secondo lo studio del centro ricerche economiche «Prometeia» in Valle d'Aosta il tasso di disoccupazione raddoppierà nei prossimi tre anni, passando dall'attuale 5,5 per cento al 9,5. Un dato in controtendenza rispetto alla media nazionale, anche se la percentuale di disoccupati è minore - in termini assoluti - rispetto alle altre regioni. Il dato «Prometeia» viene confermato anche dal calo degli occupati.

Il «arruola» pipistrelli contro

ALESSANDRIA. Contro il proliferare delle zanzare, Valenza, Casale e altri 13 Comuni del Monferrato «ingaggiano» i pipistrelli. Nidi di mammiferi divoratori di insetti sono stati collocati un po' ovunque: gli amministratori locali e gli studiosi sono convinti che l'iniziativa avrà successo. «E' stato calcolato che, tra aprile e ottobre, cioè nel periodo di caccia, ogni pipistrello si nutre di circa centomila zanzare - spiega l'ornitologo Aldo Greppi -. E' importante che l'uomo non infastidisca i mammiferi e li induca a fuggire dai centri abitati». L'escamotage promosso dai Comuni dell'Alessandrino potrebbe consentire anche un notevole risparmio di denaro. Ammonta infatti a centinaia di milioni la spesa annua per la disinfestazione e la lotta biologica alle zanzare.

Soddisfatti e prudenti i medici della Cardiochirurgia delle Molinette: battito buono, ma c'è ancora pericolo

Alberto sta meglio e respira già da solo

Ad appena 24 ore dal trapianto di cuore

Marco Accossato

La mamma: «Che paura ho avuto, non so come ringraziare questi dottori»

A ventiquattr'ore dal trapianto di cuore, Alberto Volpengo, respira già da solo. I medici della Cardiochirurgia universitaria dell'ospedale Molinette hanno tolto ieri il tubo che soffiava ossigeno ai polmoni. E il ragazzo, 14 anni, ha iniziato a pronunciare qualche parola: «Il battito è buono, Alberto ha riacquistato il senso di orientamento e il medico e le infermiere che lo stanno seguendo in Rianimazione», spiega il dottor Paolo Centofanti, uno dei chirurghi dell'équipe dei professori Michele Di Summa e Giuseppe Poletti. Alberto ha chiesto un gelato, e la mamma, Maria Lucia Volpengo, si è precipitata a portargliolo: «Non so che cosa dire per ringraziare questi dottori che hanno salvato mio figlio». Ricorda la settimana scorsa, i giorni della paura, quando Alberto è rimasto legato per 96 ore a una macchina cuore-polmone, perché il suo cuore malato non ce la faceva a resistere in attesa di un organo sano e compatibile da trapiantare: «Abbiamo avuto paura, tanta paura. Sapevamo che, ora dopo ora, le speranze di salvarlo diminuivano, ed eravamo ormai quasi alla fine. Però appena Alberto è stato staccato da quella macchina abbiamo iniziato a sperare, pur non sapendo se si sarebbe trovato un organo, e se sarebbe arrivato o meno in tempo». Poi la telefonata da Terni, lunedì alle 15: un ragazzino di 15 anni morto sul suo motorino in un incidente, la decisione dei famigliari di donare gli organi, e la compatibilità con il «gruppo zero», quello necessario all'intervento-salvezza di Torino.

Alberto è e resterà ancora nella stanzetta di isolamento del reparto di Rianimazione al terzo piano, dov'è stato portato dopo l'operazione. «Abbiamo passato ore terribili - confessa Di Summa -. Abbiamo pensato più volte che fosse spacciato. Così non ci siamo staccati un attimo lui». Anche adesso un'infermiera lo tiene sotto controllo in continuazione. Attraverso una vetrata osserva il ragazzo, vede i monitor che indicano il livello della pressione e i battiti del cuore impiantato. Alberto ha già un colorito più roseo. Trascorre il tempo fra il sonno e la veglia, fa fatica a voltare la testa. Lo schienale del letto è leggermente sollevato, perché stia più comodo. «Per ora i medici ci fanno restare solo pochi minuti con lui - racconta Maria Lucia -. Nell'anticamera della sua stanzetta entro io e mio marito. Stamattina mio marito non è venuto, e Alberto mi ha detto di salutare papà, che ha tanta voglia di vederlo».

Una vita che ricomincia, per questo ragazzo che dall'età di 3 anni convive con la paura e col ricordo tremendo di un cugino e uno zio uccisi dallo stesso suo male, una cardiopatia ereditaria. «Solo negli ultimi quattro anni - prosegue la madre - Alberto ha iniziato a prendere medicinali. Per il resto faceva una vita quasi normale: andava a scuola e ogni tanto dava persino due calci al pallone con gli amici. Certo, con mio marito ci raccomandavamo sempre che non si affaticasse, che stesse attento agli sforzi».

Alberto non è fuori pericolo, e i genitori lo sanno bene. Il professor Di Summa lo ripete: «Dopo un intervento del genere, il rischio di un'infezione e di un rigetto improvviso sono in agguato». La prognosi è riservata, ma in casa Volpengo, adesso, è più forte la voglia del riscatto. «Alberto è un ragazzo forte». Maria Lucia Volpengo, finalmente, sorride di nuovo.

La mamma di Alberto Lucia Volpengo tra i professori Michele Di Summa e Giuseppe Poletti che lo hanno operato. Ora il ragazzo (14 anni) è in Rianimazione seguito costantemente attraverso un monitor che misura pressione e battiti cardiaci

Il presidente del Consiglio regionale al sindaco

«Cancellate quelle scritte che esaltano il terrorismo»

«Caro sindaco, fai cancellare quelle scritte sui muri della città che inneggiano al terrorismo e alla violenza. Si tratta di parole offensive e che rischiano di dare il segno di una presenza di fiancheggiatori che di fatto esistono e così organizzata». E' questo il messaggio che il presidente del Consiglio regionale, Sergio Deorsola, invierà oggi al primo cittadino di Torino, Valentino Castellani. Una lettera che è il frutto di una discussione che si è svolta ieri pomeriggio nel corso della riunione del Comitato per l'affermazione dei Valori della Resistenza e dei Principi della Costituzione Italiana. Il sindaco di Torino replica: «La città ha una squadra che lavora a cancellare le scritte, soprattutto quando comportano elementi di disturbo sociale. Una squadra che lavora a tempo pieno ma che incontra difficoltà soprattutto quando vengono imbrattati edifici privati».

La riunione della Regione si è aperta con la commemorazione di Dino Giacosa, comandante partigiano - è arrivato anche un messaggio di partecipazione del primo ministro, Massimo D'Alema - il Comitato ha affrontato anche il problema del risorgere del fenomeno del terrorismo. Il giudice Laudi ha tracciato un'analisi del fenomeno del nuovo terrorismo sottolineando la necessità di non abbassare la guardia. Aggiunge Deorsola: «E' in questo contesto che è maturata la decisione di chiedere la cancellazione di quelle scritte in modo da non dare la sensazione dell'esistenza di un diffuso che invece esiste». Conclude il presidente dell'Assemblea regionale: «Il Comitato chiede anche l'intervento delle forze dell'ordine perchè impediscano con ogni mezzo il ripetersi di scritte sui muri». [m. tr.]

Nella lite fra albanesi venne ferita una ragazza

Spari in piazza Carducci Il pm ha chiesto 15 anni

Gli spari tra bande albanesi del luglio in piazza Carducci, la pallottola vagante che raggiunse la studentessa Federica Ferrero mentre entrava con le amiche in una cremeria, hanno scosso la città e preoccupato Procura. E di quella preoccupazione s'è fatto interprete ieri il pm Marcello Tatangelo che, nel giudizio abbreviato davanti al gip Francesca Christillin, ha chiesto 15 anni di carcere per i due albanesi imputati. Nessuna attenuante neppure per Lorenc Kerkuti che ha ammesso di aver sparato. E 15 anni anche per Hysi Arianit che ha sempre negato. In piazza Carducci dovevano regolare conti antichi, una faida che coinvolgeva da anni i Kerkuti e gli Agaci. E così hanno trasformato una tranquilla piazza in una sorta di sfida nel Far West. Uno di loro è stato ferito, pare ad un piede. Di lui si conosce un nome, forse un soprannome Bilbil. Ma nessuno degli inquirenti l'ha mai visto in volto. Ha lasciato tracce di sangue sul marciapiede, poi si è dileguato, come gli altri partecipanti al regolamento di conti. Sulla strada davanti alla cremeria rimase Federica: un proiettile, destinato ad altri, sconvolse per mesi la vita. Ora Federica è tornata a vivere, dà esami all'università.

A Federica ha inviato una lettera proprio Kerkuti, per chiedere perdono e per augurarle il bene possibile. Ma il pm Tatangelo s'è lasciato commuovere. L'accusa: tentato omicidio premeditato contro Bilbil, oltre a quello casuale di Federica e alla detenzione d'arma. Niente generiche e sconto di un terzo per il rito abbreviato. E il conto che il pm presenta è pesante: 15 anni.

La rubrica «Saper Spendere» è rinviata per ragioni di spazio

Inaugurata al Gradenigo

Tempi lunghi per la risonanza magnetica

Inaugurata all'ospedale Gradenigo un'apparecchiatura per la risonanza magnetica di grado di dimezzare i tempi di diagnosi delle ischemie. Unica del genere in Piemonte, la macchina è in grado di individuare le alterazioni minime delle cellule nervose, cogliendo nell'arco di 6 ore le conseguenze di un mancato apporto di ossigeno. La nuova risonanza magnetica è la punta di diamante di un rinnovato sistema di diagnostica per immagini, che può contare anche su una Tac a spirale dell'ultima generazione. Le due apparecchiature sono in grado di interagire attraverso un programma di rielaborazione delle informazioni che consente di sommare le immagini ottenute dai due diversi apparecchi. La nuova risonanza magnetica sarà presentata ufficialmente domani mattina, al convegno «Diagnostica anatomica-funzionale» che si svolgerà nella sala congressi di Torino Incontra, in via Costa 8, presieduto dal professor Gianluca Sannazzari.

LIDL è conveniente!

Spazzolino PHILIPS Satinelle

- **Per eliminare i peli superflui in modo semplice e rapido,**
- colore celeste,
- dim.: 20 x 19 x 6,5 cm.

Contenuto in una morbida custodia

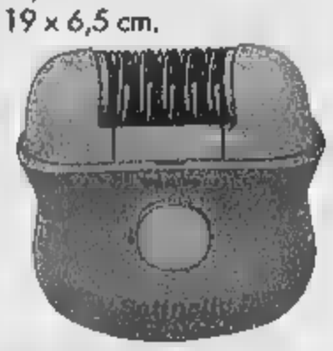

69.900*

Con spazzolino per la pulizia della testina

T-shirt bambina

- 100% Cotone,
- costruzione single jersey,
- con 3 bottoncini colorati sul davanti,
- a tinta unita,
- colori: , blu e giallo intenso,
- misure: 116 - 152 cm.

4.990* Senza maniche

Completo sportivo donna

- 95% cotone, 5% elastan,
- **top** con striscia laterale e taglio a boxer sulla schiena,
- **pantaloncini** con elastico in vita e striscia laterale,
- taglie: S - L

17.900* Colore nero

Completo intimo

- **Top con spalline regolabili e ricamo a fiorellini sul davanti,**
- culotte elastico in vita,
- diversi colori,
- taglie: S - L

19.900* Completo di culotte

Ciabatte con zeppa

- **Tomaia e fodera: PU,**
- **suola: EVA,**
- colori: blu, bianco e nero,
- misure: 36 - 40

7.490* Zeppa h. 70 mm.

Ciabatte da mare

- **Tomaia e fodera: PU,**
- **suola: EVA,**
- con chiusura a strappo regolabile,
- colori: rosso e celeste,
- misure: 36 - 43

4.490* Unisex

Calze uomo

Colori: blu, e beige, misure: 38 - 43

4.990* 100% COTONE

Birra pils Wendeler

Dal 1836
5 lt. - 2.380 / l

11.900*

Nuovo in assortimento

Formaggio feta

A base di latte vaccino
250 gr. - 9.960 / kg

2.490

Piante Calle

9.990* Al pezzo

Addobbi per le feste

Per colorare e dare vivacità all'ambiente, diversi oggetti: lanterne, ghirlande, bombe d'acqua, trombette e palloncini

1.990* Alla confezione

Piscina gonfiabile per bambini

- **In PVC spess. 0,2 mm.,**
- fondo ca. 120 cm.,
- corpo in tinta unita,
- anelli con stampe a 4 colori

15.900* In 3 diversi motivi

Puzzle bambini

- **Con soggetto raffigurante orsetti,**
- 4 diversi motivi,
- dim.: 25 x 14 x 4 cm.

9.990* 36 pezzi

IN LEGNO CE

Tenda a forma di conchiglia

- **In nylon privo di**
- colore: blu, bianco e viola

29.900*

Animali gonfiabili per il

- **In PVC spess. 0,3 mm.,**
- 2 camere d'aria con valvole di sicurezza,
- set di riparazione

Con maniglie

14.900* A forma di coccodrillo, foca e balena

3 Dimensioni: 175 x 117 cm., 160 x 95 cm., 185 x 120 cm.

Ventilatore da tavolo

- **In PP,**
- **230 V, 50 Hz, 45 W,**
- lungo 160 cm.,
- **oscilla 90°,**
- diametro 30 cm.

29.900*

Dipingere seguendo i numeri

costituito da:
1 cartone di pittura, 10 colori in acrilico, 1 pennello n. 3,
dim.: 41 x 33 x 2,5 cm.

9.990* Diversi soggetti

Teiera refrigerante

- **In vetro borosilicato e PVC alimenti, di colore blu,**
- setaccio per il tè in plastica blu,
- contenitore per il ghiaccio in vetro,
- adatta per forno a microonde e al lavaggio in lavastoviglie

8.990* Capacità: 1,5 l.

Pentola in acciaio inox 18/10

- Manici in acciaio,
- con forellino per fuoriuscita del vapore,
- capacità 2,5 l.,
- diametro: 18 cm.,
- h. 10,3 cm.

14.900* Coperchio in vetro

Tartaruga giocattolo

- In ABS,
- **muove testa e le zampe,**
- funzionamento a batteria (non inclusa),
- dim.: 14 x 7 x 17 cm.

7.990* EMC tested CE

Brocca con coperchio

In PS, brocca trasparente con coperchio e manico colorato

5.990* Ideale per conservare succhi sottovuoto

Spina per barilotto di birra

In ABS, PE, PP, adatta per alimenti, supporto per aprire in acciaio, indicata per barilotti da 5 l., con 2 piedini, colori: rosso e nero

1.490*

Walt Disney's

Set bicchieri 3 pz.

3 allegri motivi:
La carica 101,
Il re leone,
Il libro della giungla

2.990* In vetro

Boccale birra

In vetro trasparente, adatto al lavaggio in lavastoviglie

4.990* Capacità 1 l.

Fermabagagli

PP e gomma, lungh. 100 cm., a 16 .

Con 8 braccia e 8 ganci

7.990*

Moulinex Tritatutto Illico

Garanzia SOLDI RIMBORSATI!

- **Potenza: 260 W,**
- **capacità: 100 gr.,**
- con avvolgicavo,
- colore bianco

39.900* 1 anno di garanzia

KombiBox Portabiancheria con coperchio

- In polipropilene,
- colori: blu e rosso

12.900* Coperchio basculante

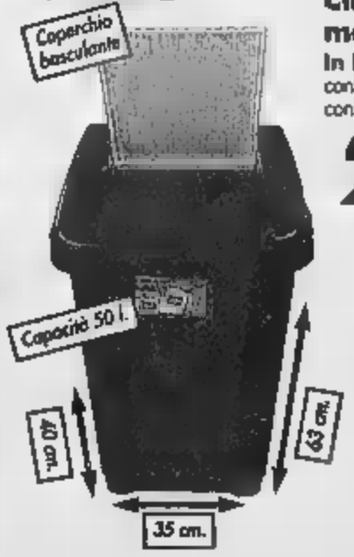

Scolaverdure plast

In PP,
colori: bianco, blu e verde

2.490* Di forma rotonda

Contenitore per spaghetti

- Trasparente,
- con coperchio colorato,
- colori: bianco e blu

3.990* Conserva sottovuoto

Clip con magnete

In PVC, colore bianco, conf. da 2: misura media, conf. da 3: misura piccola

2.490*

3 Album per foto

Contenuti in una scatola decorata, ogni album può contenere fino a 100 foto in formato 10 x 15 cm., dim.: 29,5 x 10 x 16,5 cm.

11.900*

2 Diversi motivi **9.790*** Ritagli

Portaspezie

In legno di pino non trattato, colori: naturale o marrone, dim.: 30 x 5,5 x 26 cm.

IN LEGNO Con 12 vasetti di spezie diverse

Cerotti strips

Idrorepellenti

In tessuto elastico con tampone assorbente non aderente, formato classico color pelle, formato junior color arancio e giallo con stampe variopinte, 10 pz. confezionati singolarmente

1.490* Formato junior

1.990* Formato classico

LIDL

* PRODOTTO DISPONIBILE NEI PUNTI VENDITA CON RELATIVA AUTORIZZAZIONE DALL'1/07/99 AL 7/07/99 FINO AD ESAURIMENTO SCORTE / TUTTI I PREZZI SONO VALIDI SALVO ERRORI ED OMISSIONI. TUTTE LE IMMAGINI HANNO VALORE PURAMENTE ILLUSTRATIVO. VENDITA SOLO PER QUANTITATIVI AD USO FAMILIARE

LIDL Melegnano. Per conoscere il nostro punto vendita più vicino telefonate il numero 02/98231680

DI
ST. PIERRE - Tel. 0165.903.485

LA STAMPA

VALLE D'AOSTA

Giovedì 1 Luglio 39

REDAZIONE: PIAZZA CHANOUX 28, TELEFONO 0165.23.11.81
PUBBLICITÀ: PUBLIKOMPASS S.P.A. - PIAZZA CHANOUX 28/A - TEL. 0165.23.14.21 / FAX 0165.36.61.99

L'ULTIMO AVVOLTOIO, IL GATTO SELVATICO
ED ALTRE RARITÀ VI
Aperto tutti i giorni Orario visita: 9-19 continuato

Ad Aosta l'elicottero più grande del mondo. Eti 2000 lo userà in tutta Italia

Un gigante russo contro gli incendi

L'Mi 26 scarica 20 mila litri d'acqua ogni 8'

Stefano Sergi
SAINT-CHRISTOPHE

L'Agusta 412, il biturbina della Protezione civile fermo sulla pista dell'aeroporto di St-Christophe, scompare all'ombra del mostro d'acciaio venuto dalla Russia per combattere gli incendi boschivi italiani.

Si chiama Mi 26 ed è il più grande elicottero del mondo: lungo metri e alto 8, può portare persone o scaricare in 8 minuti la stessa quantità d'acqua per la quale a un normale «Lama» servirebbero 3 ore e 20 minuti di lavoro. A farlo arrivare ad Aosta, martedì sera, è stata la Eti 2000 di Quart, che ha ottenuto un contratto sperimentale di 3 mesi con la Protezione civile italiana: 12 miliardi per mettere a disposizione due Mi (che sono di proprietà della società belga Skytech) da utilizzare nella lotta contro gli incendi boschivi. Un velivolo sarà di stanza da domani a Lamezia Terme, l'altro a Genova. Dall'America, arriveranno anche due Eriksonn che andranno in Sardegna, gestiti società statunitense.

L'estate 1999, per la Protezione civile, si annunciava ad alto rischio. Il ritardo nella consegna di nuovi Canadair rischiava di lasciare ampie senza un'adeguato aiuto nella lotta agli incendi boschivi. L'Eti 2000 ha proposto a Roma l'utilizzo dei giganteschi 26, l'idea è piaciuta ed è partito il contratto sperimentale.

Il Mi ha caratteristiche tecniche da record: è lungo 40,25 metri e alto 8,14 e il rotore principale misura 32 metri. Ha due piloti e un equipaggio di 11 persone. Può trasportare 80 uomini, nella sua stiva entrano autoblindo o pale meccaniche ed è capace di rovesciare sulle fiamme 19.600 litri d'acqua per volta. Per spostare la merce all'interno dell'elicottero, c'è addirittura un carroponte. E' dotato di tutte le più moderne attrezzature radar e può volare di notte.

L'elicottero russo costa 30 milioni all'ora, contro i 2 milioni e 100 mila lire di un normale «Lama». Ma in realtà il suo utilizzo è di gran lunga più conveniente proprio per le enormi capacità di carico: un «Lama» trasporta 800 litri per volta, un Agusta 412 circa 1200, un aereo Canadair 5000 litri e un elicottero Mi 20 mila litri. Quest'ultimo costo circa il 30 per cento in meno del «Lama».

L'Eti 2000 ha già organizzato l'allestimento a Lamezia Terme e Genova per ospitare i due maxi-elicotteri. Marco Hans, titolare della società, spiega: «I problemi logistici sono ingigantiti, con velivoli del genere. E' necessario fare riferimento agli aeroporti, servono traduttori e piloti anche italiani (l'equipaggio è russo, ndr) per le comunicazioni via radio e il Corpo forestale. Ma i risultati non mancheranno, gli Mi 26 sono davvero il meglio al mondo per la loro capacità d'intervento».

L'Mi 26 all'aeroporto di Aosta. E' lungo 40 metri e alto 8, può trasportare 80 persone o scaricare 20 mila litri d'acqua

L'MI 26 IN CIFRE

Lunghezza	40,25 metri
Altezza	8,14 metri
Equipaggio	11 uomini
Diametro rotore	32 metri
Capacità di scarico acqua	20 mila litri ogni rotazione
Capacità di carico	80 persone
Noleggio	30 milioni l'ora

Debiti del psi

Milanesio «Scherzo riambiato»

Bruno Milanesio

AOSTA. «Devo ringraziare di questo favore l'"amico" Giovanni Aloisi. Anzi, gli ho già ricambiato il favore con gli interessi, quando ho fatto tutto il possibile per non farlo eleggere in Consiglio regionale. Al posto suo c'è andato Leonardo La Torre».

Bruno Milanesio, ex segretario del psi valdostano, butta in battuta la vicenda della richiesta di denaro fatta per via giudiziaria dai liquidatori del partito del garofano. Hanno avvinto due cause civili (una in pretura e una in tribunale) per recuperare poco più di 300 milioni. Ieri mattina, c'è stata un'altra udienza (in pretura).

«E' tutto frutto di un equivoco - spiega Milanesio -. I liquidatori hanno applicato anche alla Valle lo statuto nazionale, però, ne avevamo uno tutto valdostano. Il psi regionale era "federato" con quello nazionale. Eravamo indipendenti». La clausola diventata motivo del contendere riguarda l'obbligo degli iscritti al partito con un ruolo (politico) negli Enti locali di versare il 30 per cento delle loro entrate. «A parte il fatto che nessuno lo ha mai fatto in nessuna parte d'Italia, quello era un criterio indicativo - aggiunge Milanesio -. Parliamoci chiaro, era espediente per poter mascherare i "fondi neri". L'ho detto anche davanti al giudice (Paola Odilia Meroni, ndr) che più volte abbiamo fatto ricorso a finanziamenti occulti. Come quella storia di Follioley (lo scandalo Sav, 450 milioni pagati alla giunta Bondaz, ndr). I soldi pagati dall'imprenditore finirono in parte nelle casse del partito, ma come "sottoscrizione Milanesio", mica con il nome di Follioley...».

Giovanni Aloisi

Tre o quattro anni , i liquidatori romani del psi avevano inoltrato richieste a tutti gli Enti locali per conoscere gli stipendi di amministratori e consiglieri. «Mi hanno detto che soltanto la Regione Valle d'Aosta aveva risposto. E quell'epoca era vice presidente del ConsiglioGiovanni Aloisi (già espulso dal psi, ndr)». Così, i liquidatori hanno spedito lettere raccomandate agli ex consiglieri Liliana Breuvé e Gianni Torrione, oltre all'ex assessore Milanesio all'ex segretario amministrativo del psi in Valle, Gianni D'Argenio. [c. l.]

La decisione dell'assessorato all'Industria

Benzina, la 2ª rata con la «Carte Vallée»

AOSTA

Da oggi l'assessorato regionale dell'Industria, Artigianato ed Energia provvede alla riassegnazione di carburante in esenzione fiscale, con il «caricamento automatico» sulle tessere «Carte Vallée». L'assegnazione sarà pari al 10 per cento della quota preventivata per ogni utente. E questo modo indipendente dai quantitativi consumati. Per il restante 10 per cento, se ne riparlerà nei prossimi mesi, sulla base del carburante esente da tasse disponibile per la Valle d'Aosta.

All'inizio sembrava che l'assegnazione dovesse essere fatta in due «tranches», 80 e poi 20 per cento. Però, l'assessorato vuole mantenere una linea prudente in questo primo anno di entrata in vigore del sistema informatizzato «Carte Vallée», per non «sforare» il contingente totale assegnato alla regione.

Ciò che è già certo è che a fine anno i buoni che un singolo utente avrà utilizzato e che sono ancora «caricati» sulla tessera magnetica saranno persi e non potranno essere riutilizzati.

Fino a ieri era stato assegnato l'80 per cento dei buoni di benzina «ecologica», la verde, di quella «super», la rossa, e del gasolio per autotrazione. Nelle attribuzioni vi sono differenze (per la benzina) in base alla cilindrata, fatto che non è previsto per il gasolio. Cominciamo dalle auto con cilindrata fino ai 750 cc: la «Verde» e la «rossa» sono uguali, 60 litri al mese, che fanno per 12 mesi 720 litri, dei quali l'80 per cento già assegnato ammonta a 576 litri e quindi il nuovo caricamento dovrà essere di 72 litri. Per le auto sopra i 750 centimetri cubici di cilindrata, i litri sono 75 al mese per la «verde» e per la «rossa», con un totale annuo rispettivo di 900 e 780, dei quali 720 e 624 già assegnati e quindi con un «caricamento», sempre rispettivo, di 90 e 78 litri. Per il gasolio tutto più semplice: 50 litri al mese per tutti, 600 all'anno, 480 già assegnati e 60 «caricati» oggi. [b. bas.]

Giovanni Paolo II terrà le cerimonie sul balcone di Introd e in un convento di Quart

Due Angelus nelle vacanze del Papa

Arriverà a Les Combes il 7 luglio e ripartirà il 20

Il Papa durante l'Angelus celebrato nel 1997 dal balcone della villetta di Introd. La cerimonia sarà ripetuta l'11 luglio

INTROD

Due Angelus domenicali sono gli unici appuntamenti pubblici previsti per il Papa nelle sue vacanze estive in Valle d'Aosta, le più lunghe che Giovanni Paolo II si sia mai concesso.

Il pontefice arriverà alle 18,30 del 7 luglio, in elicottero da Torino, per soggiornare nella tradizionale villetta di Les Combes d'Introd, che l'ha già ospitato per altre sei volte: nel 1989, '90, '91, '94, '95, '97.

I due Angelus sono in programma l'11 luglio dal balcone della casa di Les Combes (che ha già ospitato la cerimonia altre due volte) e il 18 davanti al monastero delle Carmelitane Scalze, a Quart. Due giorni dopo, il Papa ritornerà a Roma.

All'arrivo ad Aosta, sarà accolto per la terza volta in quattro anni dal vescovo Giuseppe Anfossi, presidente della Commissione Cei per la pastorale familiare. L'allestimento della villetta che ospiterà Giovanni Paolo II è stato curato da Renzo Besanzini. [s. sor.]

La squadra è attesa alle 14 di oggi nella scuola alberghiera di Châtillon

Juve, comincia il ritiro più lungo

Quaranta giorni di allenamenti e tante novità

CHATILLON

E' attesa per le 14 la «nuova» Juventus. Per la prima volta in cinque anni, il club bianconero non arriverà a Châtillon guidato Marcello Lippi. Ci sarà invece Carlo Ancelotti. E non sarà l'unica novità. Oltre ai nuovi acquisti (che sostituiscono tante vecchie conoscenze, come Peruzzi, Di Livio e Deschamps), il preparatore atletico Giampiero Ventrone ha studiato alcune modifiche ai suoi programmi d'allenamento e alle sue «famigerate» macchine da fatica. Inoltre, mai quest'anno il ritiro precampionato durerà così tanto. Saranno quaranta giorni, durante i quali la Juventus affronterà un paio di amichevoli in Valle, anche le partite dell'Intertoto per poter essere «ripescata» nell'Uefa. Tutto confermato, invece, nella scuola alberghiera di Châtillon. A PAGINA 42

Alessandro Del Piero durante un'amichevole disputata a Saint-Vincent

Courmayeur: dai concerti itineranti, agli stage di danza, alle lezioni di tiro con l'arco ai piedi del Bianco

La commedia per commentare «Celtica '99»

Sabato festa in Val Veny, poi i falò. Gruppi folk da Scozia e Irlanda

COURMAYEUR

«Celtica '99» parte oggi con l'annuncio itinerante delle cerimonie. Alle 21, al Centro Congressi di Courmayeur, Riccardo Taraglio condurrà una conferenza sul tema «Il ruolo della donna nel mondo celtico».

La festa incomincerà domani. Concerti itineranti e stage di danza proposti e curati da gruppi folkloristici scozzesi ed irlandesi, stages per apprendere l'arte di costruire tamburi, mostre e rappresentazioni dell'arte e dei costumi di uno dei popoli più rappresentativi dell'Europa antica e medioevale. Presenti anche il «Gruppo arcieri dell'Alta Savoia», a disposizione di chi desidera imparare a tirare l'arco e i «Cavalieri della Commenda» di R (Genova). Sabato, la festa si sposterà in Val Veny, dove è prevista la cena a base di zuppa di farro e spezzatino alla Guin dove, con l'accensione dei falò e le danze al chiaro di luna, l'atmosfera si farà magica. La festa celtica di Courmayeur, partita sfortunata 3 anni fa a causa di un diluvio che aveva costretto il Comune a chiudere la strada della Val Veny, sta assumendo una dimensione internazionale anche sull'onda del «successo celtico» che ha ispirato film, spettacoli e la fioritura di una miriade gruppi (e non solo nel Nord Europa) che ballano al ritmo di musiche trascinanti. La prevendita dei biglietti e la logistica della sistemazione alberghiera sono state affidate, quest'anno, ad una agenzia di Aosta che ha già sistemato in una decina di alberghi di Courmayeur ed Entrèves oltre 500 persone, fra artisti e partecipanti alla festa. Gerard Truchet è uno dei fondatori della manifestazione e del Clan della Grande Orsa (il nome celtico della Valle d'Aosta è «Tir na mor art», Terra della Grande Orsa) «Abbiamo già prenotazioni alberghiere che comunque saliranno, ma la stragrande maggioranza dei partecipanti si sistemerà in tenda. Prevediamo circa 15 mila persone, ma non è escluso che si possa superare le mila. Abbiamo individuato mille posti auto nella valle. Occupati quelli, la strada verrà chiusa al traffico e continueranno a funzionare 25 pullman-navette». [g. l. m.]

Un momento della manifestazione di «Celtica» organizzata lo scorso anno

L. 4/99

STELLA CORTESIA

LA STAMPA

SPOTORNO

*** **Hotel Mediterranée**

Via Rapallo, 3 - Telef. 019/745189

Ristorante e bar.
TV, telefono, servizio fax.
Terrazza.
Spiaggia convenzionata.
Parcheggio coperto.

Situato in posizione tranquilla.
Squisita cucina tipica ligure.

SPOTORNO

*** **Hotel Clio**

Via Vecchie Fornaci, 10 - Tel. 019/745295

Ristorante, bar, TV, telefono, servizio fax, ascensore, dehor, american-bar, terrazza, spiaggia privata, parcheggio.
A 30 metri dal mare e a 300 dal centro storico. In zona tranquilla in mezzo al verde. Attrezzati per i bambini. Cucina genuina e curata, menù a scelta. Si accettano cani.

SPOTORNO

*** **Hotel Giardino**

Via Mazzini, 30 - Tel. 019/745324

Ristorante climatizzato, bar. Camere climatizzate con TV, frigo, telefono, cassaforte e phon. Giardino, terrazza, spiaggia convenzionata, servizio fax.
In zona centrale a due passi dal mare. Feste estive organizzate.

SPOTORNO

*** **Hotel Corallo**

Via Aurelia, 143 - Tel. 019/745582
019/745583

Ristorante e bar.
10 camere climatizzate con TV, telefono e frigo.
Servizio fax, sala convegni.
Terrazza, solarium, dehor.
Spiaggia privata.
Garage e parcheggio.

Serate danzanti.
Menù a base di pesce con portate originali servite di fronte al mare. Cucina curata direttamente dai proprietari.

SPOTORNO

*** **Hotel Giongo**

Via Garibaldi, 115 - Tel. 019/745132

Bar, TV, telefono, frigo, servizio fax, spiaggia convenzionata, noleggio bici, parcheggio.
Centrale. Ambiente cordiale, particolarmente indicato per i giovani.

SPOTORNO

*** **Hotel Imperiale**

Via Aurelia, 47 - Tel. 019/745122

Ristorante, bar, 3 camere climatizzate, TV, telefono, servizio fax, ascensore, giardino, terrazza, spiaggia privata.
A 30 metri dal mare. Cucina casalinga.

BERGEGGI

*** **Hotel Claudio**

Via XXV Aprile, 37 - Tel. 019/859750

Ristorante, bar, camere climatizzate con TV, telefono e frigo, servizio fax, terrazza, parco, piscina, spiaggia convenzionata, parcheggio coperto.
Nei mesi di luglio e agosto serate d'estate in terrazza "Gourmet, musica e bollicine" con mostre d'arte, di gioielli, bonsai, ecc.

BORGIO VEREZZI

*** **Hotel Villa Gloria**

Via XXV Aprile, 58 - Tel. 019/610571

Ristorante, bar, TV, telefono, servizio fax, terrazza, parco privato, spiaggia convenzionata, palestra, noleggio bici, parcheggio.
Cucina tipica ligure e feste in albergo.

NOLI

*** **Hotel Capo Noli**

Via Aurelia, 52 - Tel. 019/748751

Ristorante, bar, TV, telefono, servizio fax, sala congressi, terrazza, spiaggia privata, pedalò, giochi bimbi, ampio parcheggio.
Direttamente sulla sua spiaggia privata. Splendida vista sul golfo.

ALBISOLA

*** **Hotel Meublé S.Nazario**

Via Montanaro, 3 - Tel. 019/96755

Bar, camere climatizzate con TV, telefono e frigo, servizio fax, terrazza, parco privato, garage.
Nuovissimo hotel con camere curatissime in ogni dettaglio. A due passi dalla stazione. Aperto tutto l'anno.

LOANO

*** **Hotel Residence Savoia**

Lungomare N. Sauro, 1 - Tel. 019/675747

Ristorante, bar, camere climatizzate con TV, frigo e telefono, servizio fax, terrazza, spiaggia convenzionata, bici gratis, parcheggio coperto.
Centrale, direttamente sul mare. Cucina con specialità di pesce. Colazione a buffet. Piatti da asporto per il Residence.

S. STEFANO AL MARE

*** **Hotel Lucciola**

Lungomare D'Albertis, 69 - Tel. 0184/484236

Ristorante, bar, TV, telefono, servizio fax, sala riunioni, terrazza, giardino, parcheggio coperto. ***In bella posizione soleggiata, affacciato sul porto turistico. Cucina a base di pesce fresco. Camere attrezzate per portatori di handicap.***

NOLI

*** **Hotel El Sito**

Via U. La Malfa, 2 - Tel. 019/748107

Ristorante, bar, camere climatizzate con TVsat, telefono e frigo, servizio fax, terrazza, solarium panoramico, parco, spiaggia convenzionata, parcheggio.
Immerso nel verde, panoramico e tranquillo. Offre il massimo relax in un ambiente cordiale. Eccezionale vista sul golfo.

NOLI

*** **Hotel Monique**

Via al Collegio, 12 - Tel. 019/748268

Ristorante e bar.
TV, telefono, servizio fax.
Spiaggia privata, pedalò.

Centralissimo direttamente sul mare.

Spiaggia privata a disposizione dei nostri ospiti.

Aperto tutto l'anno.

IMPERIA

*** **Hotel Centro**

P.za Unità Nazionale, 4 - Tel. 0183/273771

Bar, camere climatizzate con TV, frigo, telefono, servizio fax, parcheggio coperto.
Business Hotel, centralissimo, adatto a uomini d'affari e turisti in transito.

IMPERIA

*** **Hotel Kristina**

Spianata Borgo Peri, 8 - Tel. 0183/293564

Ristorante, bar, TV, telefono, servizio fax, terrazza, spiaggia convenzionata, parcheggio. ***Situato nella zona più caratteristica di Oneglia, sulla passeggiata a mare, vicino al porto turistico. Ristorante con menù a la carta. Aperto tutto l'anno.***

DIANO MARINA

*** **Hotel Kristall**

Via Oleandri, 11 - Tel. 0183/402666

Ristorante, bar, TV, telefono, servizio fax, terrazza, piscina, spiaggia convenzionata, parcheggio.
L'hotel è situato in zona tranquillissima adatto per una rilassante vacanza.

Una stella in più per gli Hotel che uniscono alla qualità del servizio una cortesia speciale: tutte le mattine, alla porta della camera una copia gratuita de LA STAMPA.

Viaggio nei quartieri dopo l'approvazione del Consiglio del nuovo Piano regolatore

Un parco al posto dello stadio Puchoz

Gli uffici finiranno a Borgnalle e nell'ex area Cogne

Sandra Lucchini
AOSTA

Un centro storico più abitato, con incremento delle strutture turistiche e commerciali, con una incisiva diminuzione degli uffici. Il Piano regolatore generale, la cui adozione a maggio '98 è stata approvata, ieri, dal Consiglio comunale, delinea il «volto» dell'Aosta del terzo millennio puntando ad una concreta riqualificazione del «salotto» della città, scandito [illegible] classificazione degli edifici. I cosiddetti «monumentali», gli edifici «di tessuto», cioé integri, quelli ricostruiti negli [illegible] e, infine, gli edifici accessori (fabbricati bassi).

«Ci aspettiamo un centro pedonalizzato», commenta Guido Piovano assessore all'Urbanistica. «Stop» definitivo al transito delle auto, con l'esclusione dei residenti e decentramento del traffico sulle arterie di prossima realizzazione (via Garin, area Cogne), con quattro aree di parcheggio così suddivise: a Sud, Cidac-Cogne; nella zona Est, Puchoz e a Nord, regione Consolata e ospedale; a Ovest, infine, oltre all'esistente area Ferrando, nuovi spazi in regione Saint Martin de Corléans.

Quale sarà la futura destinazione degli uffici? «In parte - risponde Piovano - saranno dislocati in regione Borgnalle, mentre la maggioranza troverà sistemazione nello spazio [illegible] Cogne, a Sud della ferrovia».

Un'immagine del centro storico che diventerà, secondo il Piano regolatore, più residenziale, e lo stadio «Puchoz». Al posto del terreno di gioco ci sarà un parco

L'avvio concreto di questo importante strumento urbanistico «regalerà» al capoluogo regionale un parco a pochi metri dal centro. E' questa la destinazione scelta per l'area Puchoz, l'attuale campo di calcio che, verrà, invece, trasferito a Tzambarlet, futuro «polo» delle attività sportive. «L'amministrazione comunale - dice l'assessore all'Urbanistica -, in attesa del dibattito in Consiglio sul Piano - [illegible] ha [illegible] dato l'incarico per uno studio di dettaglio. Allo smantellamento totale delle strutture sportive, seguirà la costruzione di parcheggi interrati, per la maggior parte». Piovano tiene a sottolineare come in questa «oasi verde» si potranno svolgere attività ludico-sportive, oltre che brevi passeggiate in bicicletta.

L'approvazione conclusiva del Piano regolatore, che sarà di competenza della Regione, permetterà di attuare un'opportunità edilizio-urbanistica di notevole spicco: l'incremento volumetrico nelle [illegible] della città denominate «di trasformazione». «In regione Borgnalle, al quartiere Dora,, nella zona di via Chamolé e nello spazio di via Piccolo San Bernardo relativo all'ex Centrale del latte sarà possibile costruire edifici che, seppure con un limite massimo di altezza di 6/7 piani, saranno caratterizzati da dimensioni ragguardevoli. «I privati - fa sapere Guido Piovano - dovranno cedere al Comune parte di superfici per la realizzazione di strade, parcheggi, [illegible] verdi e strutture di pubblica utilità».

«La definizione del Piano regolatore generale - dichiara l'assessore Piovano - chiude [illegible] capitolo importante di una realtà cittadina che sembrava irrisolvibile. Un piano positivo, sicuramente migliorabile e, come tutti i Piani moderni, deve sapersi aggiornare con continuità. Sono soddisfatto, anche se cosciente di dover lavorare ancora molto. Dalla trasmissione dei documenti alla Regione, il tempo per l'approvazione definitiva è di 120 giorni».

[illegible] blocca l'[illegible]

Scontro verbale tra Pucci e Follien I consiglieri abbandonano l'aula

AOSTA

Ore 19,15, aula del Consiglio comunale. Il dibattito è arrivato alla mozione n. 16, l'ultima, presentata dai rappresentanti di Rifondazione. Si chiede al sindaco e alla giunta di relazionare in commissione sui lavori in corso in alcune vie cittadine. Il presidente della terza commissione, Alberto Follien, propone al consigliere Maurizio Pucci di ritirare la mozione e portare l'argomento all'esame della commissione. Il rappresentante comunista replica chiedendo «due minuti per presentare la mozione», sollevando la pregiudiziale del collega Follien. Da qui, il dibattito consiliare scivola in discussioni violente, repliche ancora più esagitate fino a convincere molti degli esponenti politici ad abbandonare l'aula alle 20,10. «Siamo stanchi dell'atteggiamento esasperante del consigliere Pucci», dicono molti consiglieri annunciando un comunicato. L'assemblea riprende oggi «non sappiamo ancora come»,fanno sapere maggioranza e minoranza.

Accordo unanime, invece, nel votare la riqualificazione della collina. Ventotto «sì» al progetto. Pucci: «Plaudo al disegno, ma contesto il non inserimento nel Piano regolatore da parte della giunta». «Uno studio positivo», secondo Jeannette Fosson Uv. E ancora: «Evidenzia i rischi collegati alle ostruzioni dei ru e, quindi, al pericolo di frane». La collina è, secondo Giuseppe Verduci, gruppo misto di maggioranza, «un modo diverso di affrontare i problemi urbanistici. Plaudo alla riscoperta dei ru». «Lo studio - ha commentato Flavio Serra, Autonomisti - restituisce alla collina la sua funzionalità».

Lo stesso risultato (23 voti) è stato espresso per costruire un passaggio pedonale interrato tra la [illegible] Bramafan e la zona FB. «Un progetto ardito», ha detto Marino Guglielminotti Bianco esprimendo il suo consenso. Anche Antonio Crea, gruppo misto di maggioranza, ha votato a favore, «seppure prediliga i passaggi aerei». (s. l.)

Cadde dalla funivia

«Patteggiano» per la morte di un [illegible]

AOSTA. Per la morte del turista milanese Fabrizio Fantuzzi, 26 anni, residente a Gaggiano, tre dipendenti delle «Funivie Monte Bianco» hanno «patteggiato» ieri pene variabili dai 3 ai 4 mesi di carcere, con la condizionale. L' accusa era di omicidio colposo. Il capo servizio Francesco Fersini ha «patteggiato»4 mesi, tre mesi e 15 giorni al macchinista Stefano Romano e tre mesi (convertiti in sei milioni e 750 mila lire di multa) al capo servizio Ermanno Pacchiodo. Il quarto indagato, Stefano Bor, direttore d' esercizio, verrà processato il 5 ottobre, dopo che il giudice Rainieri ha respinto la richiesta di rito abbreviato. L' incidente il 4 aprile del 1997, nella stazione funiviaria di Punta Helbronner. Fantuzzi era sulla cabina [illegible] 5, che aveva oscillato all'improvviso mentre scendevano gli sciatori. Il turista aveva tentato di aggrapparsi alla piattaforma, ma dopo pochi secondi [illegible] caduto precipitando per [illegible] metri. Fantuzzi era morto il giorno dopo all' ospedale di Aosta.

Nel programma delle manifestazioni organizzate dal Comune anche il celebre gruppo di ballerini americani

I «California Dream Man» infiammano l'estate

Nelle vie del centro musica, teatro e le selezioni di Miss Italia

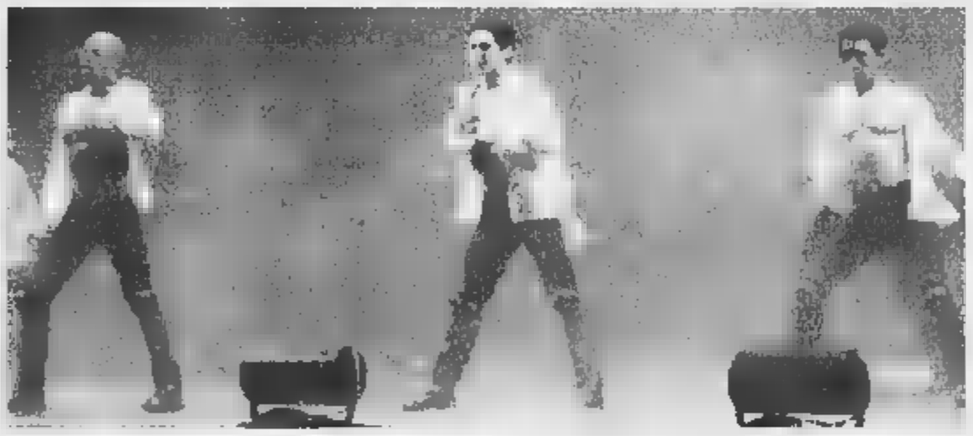

Sopra, le miss in sfilata. A fianco, un'esibizione dei «California Dream Men»

Alberto Baschiera
AOSTA

Nella cornice informale, ma gradevole del pergolato dello «Sweet Rock Café», l'assessore comunale al Turismo Renato Favre e i suoi collaboratori hanno presentato ieri mattina le manifestazioni dell'estate aostana. «Sarà un caleidoscopio di iniziative - ha detto l'assessore - allegre, variegate e in grado, ritengo, di catturare l'attenzione dei turisti. Il prodotto che proponiamo vuol essere innanzitutto al servizio della promozione».

Il programma prevede molte novità oltre ad alcuni punti fermi, che l'anno scorso hanno dimostrato di essere apprezzati dal pubblico. Fra le novità c'è l'iniziativa intitolata «La città delle sensazioni», organizzata dall'associazione teatrale «Replicante», sotto la regia di Valeriano Gialli. Questo evento si articolerà in due percorsi: «Sensi unici», 5 furse del Medioevo, e «Passeggiate leggendarie», 4 leggende sulla città di Aosta. Le rappresentazioni si svolgeranno negli ambienti più affascinanti della città, come ad esempio il Chiostro di Sant'Orso, il Foro romano, la Porta Praetoria.

Un'altra novità è rappresentata dalla rassegna «Senso dell' humour», organizzata in collaborazione con il Teatro Juvarra di T[illegible]. Ci saranno poi le esibizioni dell'organista Paolo Bougeat di contorno alla messa principale della domenica in Cattedrale. Evento particolare e un po' provocatorio sarà lo spettacolo degli attesissimi ballerini americani «California Dream Men», momento clou di una kermesse di 4 giorni. Il gruppo ha ottenuto enorme successo in Italia, soprattutto tra il pubblico femminile. Fra le iniziative confermate c'è la cosiddetta «Campagna chalet» che ha permesso a più di 8 mila turisti di ricevere informazioni appena arrivati in città.

Fra il 10 luglio e il 10 settembre ci [illegible] le visite guidate della città, organizzate in collaborazione con l'Apt. Sempre grazie all'aiuto dell'Azienda di promozione turistica si svolgeranno le esibizioni del pianista Carlo Benvenuto ospitato nell' area pedonale dell'Arco d'Augusto. Un'altra iniziativa che verrà ripetuta, dopo il grande successo ottenuto lo scorso anno, è la selezione di Miss Italia.

DETTI & FATTI

Crea 1

Il voto e il pesce

Consiglio comunale di Aosta, lunedì pomeriggio. A conclusione del dibattito sul bilancio consuntivo del 1998, durante la votazione manca Antonio Crea, consigliere di maggioranza e presidente del Consorzio regionale pesca.

Viene mandato a chiamare da un collega trafelato che lo rimprovera: «Per colpa tua il bilancio non è passato». Crea

Antonio Crea consigliere comunale e presidente del Consorzio regionale pesca

torna di corsa e scopre la beffa. Coretto dei colleghi: «Hai abboccato, altrimenti che presidente della pesca saresti».

Crea 2

Un quasi doping

Come prima. Antonio Crea, ritornato, si siede di nuovo al suo posto, pronto a votare quanto resta del bilancio e del seguente ordine del giorno. La [illegible]ggioranza ritrova così un voto che non aveva. Guido Cossard, consigliere di opposizione, dice: «La maggioranza è stata rinforzata dalla crea...tina».

Il vice sindaco di Aosta Guido Piovano ha presentato il Piano regolatore

[illegible]ria

Piacere, mi presento

Come prima. Assemblea del martedì. Si parla di piano regolatore. Il consigliere Piero Dégioz passeggia euforico fuori e dentro la sala consiliare. Porge la mano a chi incontra presentandosi: «Piacere sono Pietro e oggi è San Pietro». Poi torna al suo posto, chiede e ottiene la parola: «Il pieno...il piano regolatore...».

Sacramenzio

Interrogativi macabri

[illegible] prima. Si discute del forno crematorio. L'assessore Guido Grimod annuncia: «Bisognerebbe approvare l'opera senza troppe discussioni». Il vice sindaco Guido Piovano gli chiede: «Ma a che servono le celle frigo? Prima li congeli e poi li bruci?».

LETTERE AL GIORNALE

Il bel giardino del re cacciatore

Se in questi giorni vi capitasse di passare in avenue Conseil des Commis, viale della Stazione di Aosta, lanciate un'occhiata verso i giardini pubblici e se l'ora volgerà quasi al tramonto, quando il [illegible] sfiora appena gli ippocastani, noterete che il [illegible] cacciatore, Emanuele II, dall'alto del suo monumento, al centro dei pubblici giardini, offre veramente un bel vedere. Monarchici o repubblicani, regionalisti o anarchici, siamo tutti costretti ad ammettere che quei [illegible] che spuntano sotto quel cappello di cacciatore danno grande importanza a tutta la statua a cui appartengono e che lo stambecco, su cui posa il piede del re, ci fa ricordare la responsabilità che quello storico personaggio ha affidato alle popolazioni valdostane: proteggere e incrementare la specie di quel selvatico che rischiava l'estinzione. Anni addietro qualcuno scrisse che le condizioni [illegible] monumento erano un po' [illegible] la municipalità se ne fece [illegible] e provvide a ridare al monumento il rispetto e il prestigio che meritava. In questi giorni, ritengo, sia proprio il caso di apprezzare le condizioni della fioritura che [illegible]torna il monumento e il ripristino di tutta la struttura. Proprio un bel vedere. Complimenti alla municipalità. Rimane, sotto il piede del re, lo stambecco, sempre allo stesso posto, quasi non lo si vede, con tutto quello splendore di fiori e colori. Complimenti ancora a quanti si sono adoperati per la valorizzazione del monumento: [illegible] voglio augurare che non sfugga il messaggio che il re ci ha voluto trasmettere: divieto e protezione quando i valori sono a rischio, intervento programmato quando gli stessi hanno bisogno di essere gestiti, affinché non si ripeta il rischio. Viva il giardiniere che sa intervenire dove deve, viva il legislatore che fu divenire il Cacciatore, il giardiniere della fauna selvatica, se dimostra di saperlo fare.

Carlo Trossello, Aosta

Le lettere vanno inviate a
LA STAMPA
Redazione Valle d'Aosta
Piazza Emile Chanoux, 28
11100 - Aosta.

SERVIZI UTILI

FARMACIE DI TURNO

Ad Aosta *(distr. 5)* oggi è di turno, con orario dalle 9 alle 22 (a porte aperte) o dalle 22 alle 9 di domani (a porte chiuse) la farmacia Mecca, in via T[illegible].
Distr. 1: Morgex, La Thuile (entro 15 minuti dalla chiamata su ricetta medica urgente)
Distr. 2-3: Villeneuve, Cogne (entro 15 minuti dalla chiamata su ricetta medica urgente)
Distr. 4: Valpelline (entro 15 minuti dalla chiamata su ricetta medica urgente)
Distr. 5: [illegible] (entro 15 minuti [illegible] chiamata su ricetta medica urgente)
Distr. 7: *Antey-Saint-André*
Distr. 8-9: *Châtillon*
Distr. 10: *Champoluc*
Distr. 11-12-13: *Pont-Saint-Martin*
Distr. 14: *Gressoney-Saint-Jean*

BENZINAI DI TURNO

Domenica 4 luglio 1999
Aosta: Agip, [illegible] Ivrea; [illegible], via St-Martin de Corléans; Tamoil, corso Ivrea; IP, via P. S. Bernardo; Esso, viale F. Chabod; Fina, via G.S. Bernardo
Aymavilles: IP; Chambave: Shell; Chervanaod: Agip; Châtillon: Esso; Donnas: Shell; Fénis: Fina; Gressan: Pita; Hône: IP; Montjovet: Fina (S.S. 26); Pont-St-Martin: Esso; St-Pierre: Agip (via della Liberté); St-Vincent: Esso; Agip (viale Piemonte); Verrès: Agip (S.S. 26)

STASERA AL CINEMA

AOSTA
GALCOLA: Tel (0165) 262220. **Chiuso per ferie.**

[illegible]: Tel (0165) 949472. **Chiuso.**

MONTE BIANCO: Tel (0165) 841206. **Chiuso per ferie.**

ARSPE: Tel (0335) 52 58 686. **La Terra e la sete** (arena, 21,30). **Z la formica** (auditorium, 20,30). **L'uomo che suscitava gli uragani** (auditorium, 22,30)

[illegible]CINEMA: [illegible] (0125) 425084. **Elisabeth.** Ore 21,30 Lib[illegible]000

[illegible]: Tel (0125) 641480. **Non pervenuto.**

[illegible] Tel (0125) 641.571. **Chiuso per ferie.**

CASINO: Tel (0041) 277 221.774. **Metrix.** Ore 20,30

CORSO: Tel (0041) 277.221.774 [illegible] Ore 20,30

TV VALLE

[illegible]
14; 19,35, 22,45 **T3 Valle d'Aosta**
19,55 **Il cortometraggio francofono degli Anni '90**

France 2

13; 20, 24,25 **Journal**
13,50 **Derrick,** série
14,55 **L'homme à la Rolls,** série
15,40 **Tiercé à Enghien**
15,55 **Dans l'oeil de l'espion,** série
16,45 **Kung fu,** série
17,30 **Angela 15 ans,** série
18,25 **Hartley coeur à vif,** série
19,20 **1000 enfants vers l'an 2000**
19,25 **Qui est qui?,** jeu
20,55 **Film**
22,40 **Expression directe**

Television Suisse Rom[illegible]

12,30 **TJ-flash**
12,40 **Un nounou d'enfer,** série
13,– **Le renard,** série
14, **Haya Safari,** odyssées
14,55 **Tennis**
17,35 **Hartley coeur à vif,** série
18,25 **Top Models**
18,45 **Sacrés farceurs**
19,30 **TJ-soir**
20,05 **Temps présent**
21,10 **Rex,** série
22; 22,45 **Urgences,** série
23,35 **Eureka**

• Eventuali variazioni nei programmi sono causate dalla non tempestiva comunicazione da parte delle emittenti.

TRONY

"chi piu' spende meno spende"

A chi la pensa così...BUONO ACQUISTO 100.000

Alcuni esempi:

Classe A
BOSCH

Frigo combinato BOSCH
BASSO CONSUMO ENERGETICO
modello KGE3616-

Classe A
REX

Frigo doppio porta REX
CONSUMO ENERGETICO
mod. litri

Classe A
KELVINATOR

KELVINATOR
A BASSO CONSUMO ENERGETICO
Modello Ke330 - 320 litri
Doppio porta

Classe AA
RIELLE
A
CONSUMO ENERGETICO
RIELLE modello WR28
600/1000 giri vasca inox

Classe A
ARISTON
LAVATRICE A BASSO
CONSUMO ENERGETICO
ARISTON dialogic Ad7
700 giri - inox

TRONY incentiva i BASSI CONSUMI

TRONY incentiva gli elettrodomestici a basso energetico.Fino al luglio sconti su circa 50 modelli elettrodomestici segnalati all'interno del punto vendita...salvo

E' PROPRIO VERO !

I frigoriferi e i congelatori in "classe A" assicurano risparmi, rispetto a quelli normali, fino al 64%. Costano un po' di piu' ... ma con lo sconto incentivazione TRONY,costano veramente poco di piu' e,se calcoli i consumi, costano infinitamente meno....eccovi un esempio:

La classe "A" costa il 25% in meno !

quanto il RISPARMIO ?

dei consumi annuali, fonte E.N.E.A.,di un frigorifero litri

CLASSE	CONSUMO	COSTO
A	320 Kwh	96.000
B	410 Kwh	123.000
C	520KWh	156.000
D	560 Kwh	168.000
E	660 Kwh	198.000
F	750 Kwh	
G	890 Kwh	267.000

[TO]Venaria
[TO]TORINO
[TO]TORINO
[TO]SETTIMO Torinese
[TO]PINEROLO
[TO]ORBASSANO
[CN]B.S.DALMAZZO
[CN]RORETO di Cherasco
[CN]CASTAGNITO
[CN]GENOLA
[CN]MONDOVI'
[AO]AOSTA
[AT] ASTI
[VC]VERCELLI
[BI]GAGLIANICO
[IM]PONTEDASSIO
[IM]VALLECROSIA
[SV]CAIRO MONTENOTTE
[SV]ALBENGA
(MI)Trezzano
[PC]PIACENZA
[BG]STEZZANO
[SV]ANDORA
[GE]CHIAVARI
[AL]ACQUI TERME

I punti vendita TRONY sono centri autorizzati

MOTOROLA

Il Comitato del referendum ha raggiunto l'obiettivo prima della scadenza

Francese, 4405 firme per la legge

Il Consiglio regionale ha 6 mesi per esaminarla

AOSTA

Il Comitato Promotore del Referendum per l'abrogazione della legge regionale sull'esame di maturità in Valle d'Aosta ha perseguito [illegible] questi mesi [illegible]he [illegible] obiettivo parallelo. Si è trattato della raccolta di firme per proporre un disegno di legge di iniziativa popolare relativo alla «Disciplina e la validità dell'esame di Stato superato in Valle d'Aosta ai fini dell'accertamento della co[illegible] della lingua francese».

Questa iniziativa ha avuto buon esito in quanto con due mesi di anticipo rispetto alla scadenza prevista [illegible] state già raccolte 4.405 firme.

La legge regionale del 7 maggio 1975 numero 16 prevede [illegible] raccolta di almeno 3000 firme in sei [illegible]si per proporre un disegno di legge di iniziativa popolare. Questo numero e i tempi [illegible] stati ampiamente raggiunti [illegible] superati. Entro sei mesi dalla presentazione del disegno di [illegible] il Consiglio Regionale dovrà prendere una decisione definitiva in merito.

Alcuni dei punti qualificanti della proposta [illegible] legge prevedono che chi abbia superato l'esame di maturità in Valle d'Aosta venga esonerato dalle prove di accertamento della piena conoscenza della lingua francese; una conoscenza che [illegible] prevista dalle norme [illegible] per l'accesso [illegible] qualifiche funzionali, ai ruoli di insegnamento [illegible] alle attività educative nei collegi e nei convitti, attività per le quali è richiesto [illegible] diploma di laurea, un diploma universitario, un diploma di istruzione secondaria di secondo grado [illegible] un titolo di studio inferiore.

Se questo disegno di legge venisse approvato dal Consigl[illegible] Regionale, verrebbe di conseguenza sancito il principio che chi ha superato l'esame di Stato in Valle d'Aosta non dovrà più essere [illegible]posto ad esami, verifiche e corsi obbligatori di francese per trovare un lavoro in ambito amministrativo.

In sostanza il nuovo disegno di legge accoglierebbe una delle istanze del Movimento Studentesco valdostano che i portavoce degli allievi delle scuole superiori hanno considerato non completamente realizzata dopo la lunga protesta che li ha opposti alla amministrazione regionale [illegible] partire dall'ottobre scorso. L'Assessore alla Istruzio[illegible] [illegible] Cultura Ennio Pastoret, sostenuto dall'esecutivo regionale aveva puntato sulla cosiddetta «spendibilità di livello». Si intendeva con questa espressione che chi avesse superato la Maturità in Valle, comprensiva della prova di francese, [illegible] dovesse più sostenere accertamenti linguistici per concorsi da diplomati o per posti di livello inferiore. La più recente normativa regionale apre spazi di maggiore flessibilità per tutta la «spendibilità» della Maturità. Tuttavia, anche queste nuove disposizioni, che potrebbero [illegible] giudicate migliorative, [illegible] hanno soddisfatto i promotori del referendum. [a. b.]

Una delle presentazioni delle iniziative del Comitato del Referendum per abrogare la nuova legge sulla Maturità e per proporne una di iniziativa popolare Per entrambe il Comitato ha ottenuto più delle firme previste

Le decisioni del Consiglio comunale

Il vecchio borgo cambia il «look»

DONNAS

Dieci punti all'ordine del giorno per il Consiglio comunale [illegible] Don[illegible] di martedì. Nella prima parte dei lavori, dopo l'approvazio[illegible] dei verbali della seduta precedente, sono state ratificate le delibere di Giunta riguardanti le variazioni di bilancio dovute all'aumento dei costi nella progettazione della pavimentazione del vecchio borgo e all'acquisto di arredi per gli uffici comunali e per il centro anziani. Per i servizi finanziari, [illegible] stata approvata la richiesta di un privato per l'acquisto di un terreno comunale di 273 metri da anni in affitto, in località Artada. Il ricavato della vendita sarà utilizzato per eventuali spese per il centro anziani.

E' stato approvato il rendicon[illegible] di gestione del [illegible] che [illegible] chiude [illegible] [illegible] avanzo di un miliardo e 96 milioni (formato con i residui degli anni precedenti). Di questa cifra, 20[illegible] milioni sono vincolati per opere di utilità primaria e 896 milioni son[illegible] disponibili per progetti futuri.

Il consigliere di minoranza Pier Giuseppe Puoloni ha proposto di utilizzare una piccola parte dell'avanzo di gestione per «liberare» i marciapiedi: costati circa [illegible] miliardo, sovente [illegible] utilizzati [illegible] parcheggi, impedendo ai pedoni di transitare. Il consigliere ha suggerito di [illegible] bilizzare in qualche modo la popolazione prima di ricorrere alle multe. Il sindaco Mauro Arvat, ha spiegato: «Il problema della viabilità non è di facile soluzione in un paese come Don[illegible]s, tutto concentrato sulla statale, dove [illegible] trovano negozi, bar, servizi pubblici e la caserma dei carabinieri, con pochissime aree parcheggio».

E' stata poi approvata la variazione di bilancio per lo stanziamento di fondi da destinare alle famiglie per l'abbattimento delle barriere architettoniche e per la valorizzazione del vecchio borgo. Sono poi stati proposti lavori di ordinaria amministrazione quali l'adeguamento [illegible] municipio alle norme di sicurezza, l'allacciamento [illegible] metanodotto della cucina della scuola materna, la pavimentazione del piazzale del municipio, lo smantellamento del vecchio impianto di illuminazione a Vert, la sostituzione di alcuni arredi scolastici, la [illegible] nutenzione straordinaria di alcune strade, la dotazione di un parcheggio nella frazione di Ronc de Vacca alta, la costruzione di una pensilina per la fermata del pullman. [d. g.]

Il sindaco di Donnas Mauro Arvat ha illustrato in Consiglio comunale i progetti avviati dalla giunta

DALLA VALLE

«Patteggia» la pena per la carabina illegale

Ha «patteggiato» ieri mattina davanti al tribunale di Aosta una pena di [illegible] mesi [illegible] [illegible]0 giorni [illegible] [illegible] mila di multa per una carabina «illegale»: Eugenio Doveil, 59 [illegible] ni, di Pont-Saint-Martin, aveva dimenticato di [illegible] il permesso per la detenzione dell'arma, intestata al padre, che era morto da qualche tempo.

E' riaperta la pesca nel bacino di Ussin

E' riaperta [illegible] pesca nel bacino di Ussin, [illegible] Maen, nella Valtournenche. Il fermo nel torrente Marmore era stato stabilito dal sindaco Antonio Carrel, per la rottura [illegible] un collettore fognario.

COURMAYEUR

Concorso [illegible] Comune per un posto [illegible] impiegato

Scade oggi il termine per presentare le domande di partecipazione al concorso indetto dal Comune di Courmayeur per assegnare un posto a tempo determinato da addetto alla registrazione dati. Per informazioni sul bando, telefonare alla segreteria delComune: 0165/831311 oppure 831315.

Domani primo giorno di apertura della piscina

Riapre domani la piscina di Pré-St-Didier e da sabato avrà l'ora[illegible]estivo (apertura ore 10, senza giorno di chiusura settimanale). L'impianto [illegible] Verrès, poi, aprirà martedì (chiusura settimanale il lunedì). Orari: dal martedì al venerdì dalle 12 alle 21,30; sabato e domenica, dalle 15 alle 21,30.

Inaugurata ieri al Pavillon del Mont Frety la «vetrina» dell'Espace

Oasi di 500 ettari sul Bianco

Il progetto è di «rinnovare» il turismo

COURMAYEUR

Ieri è stata inaugurata l'oasi naturalistica del Pavillon del Mont Frety che si estende [illegible] un'area di circa [illegible] ettari sul versante Sud del Bianco, [illegible] [illegible] zona delimitata a monte e [illegible] Ovest dalla morena e dal ghiacciaio del Toula, a Est dal canalone del Mont Frety; nella parte bassa scende fin sotto alla stazione intermedia della funivia dei ghiacciai.

L'oasi [illegible] una vetrina dove si concentra il paesaggio tipico della media montagna (dai 2000 ai [illegible] metri di quota) caratterizzato da pascoli (dove c'è tutta la flora alpina), intercalati a grandi roccioni di granito e pietraie scavate dai torrenti che scendono dai ghiacciai. Una media montagna che forse non ha il fascino vertiginoso dei 4000, ma è accessibile [illegible] tutti, o quasi, e che [illegible] propone ancora come l'unico paesaggio naturale a 2 ore di auto dalle grandi città. L'oasi, [illegible] ha puntualizzato Stefania Muti, segretaria dell'Espace Mont Blanc, è anche la parte più visibile dell'intero Espace, realtà tranfrontaliera per la quale tutti pronosticano [illegible] futuro radioso. E questo dal momento che rappresenta una fra le più importanti e qualificate offerta turistiche per Valle d'Aosta, Alta Savoia e Vallese, ma che ha un presente travagliato da incomprensioni e sospetti, soprattutto da parte [illegible] chi, [illegible] turismo, ha ancora un concetto esclusivamente [illegible] un tipo di turismo che ha fatto il suo tempo e i suoi scempi, denunciato come perdente (e non soltanto in Valle), dagli ultimi dati sulle presenze. Nell'Oasi [illegible] [illegible] approntati 3 sentieri molto suggestivi lungo i quali, ieri, le guide alpine di Courmayeur e le guide [illegible]listiche hanno accompagnato gli ospiti. Il più affascinante è il sentiero del Monte [illegible] Brenva che con [illegible] percorso [illegible]i pianeggiante porta in [illegible] di [illegible] [illegible] stupenda balconata che si [illegible] sulla valle. Da quel punto parte il secondo tratto, più alpinistico, con punti attrezzati a via ferrata che richiedono un minimo di attenzione e di pratica. Il secondo tratto, in circa un'ora porta al Belvedere del Monte della Brenva [illegible] dove si gode una straordinaria visione della seraccata del ghiacciaio omonimo. Da non dimenticare una [illegible]ita al giardino Saussurea, a pochi metri dalla stazione della funivia. [g. l. m.]

Una veduta dell'«Oasi» istituita sulla catena del Monte Bianco

Tutela dei prodotti

Una nuova associazione di [illegible]

AOSTA. L'«Association Consommateurs [illegible] Usagers - l'Avcu», con sede [illegible] piazza Manzetti 2, si è costituita alcuni mesi fa per difendere i diritti dei consumatori, allineandosi [illegible] analoghe [illegible] di altri Paesi europei. L'Avcu, la cui responsabile è Susy Vallino, mira a salvaguardare la qualità dei prodotti e dei servizi, [illegible] pone [illegible] «vigilatrice» sulla correttezza dell'informazione e sull'erogazione di servizi pubblici. E [illegible] prima attività, l'imminente avvio [illegible] contatti [illegible] le associazioni presenti in Europa, oltre all'apertu[illegible] di un dialogo con enti pubblici e privati interessati a collaborare per il raggiungimento degli stessi obiettivi. Possono iscriversi anche associazioni di consumatori che operano nei territori dove risiedono minoranze linguistiche riconosciute a livello costituzionale. [a. l.]

IL TEMPO E DINTORNI

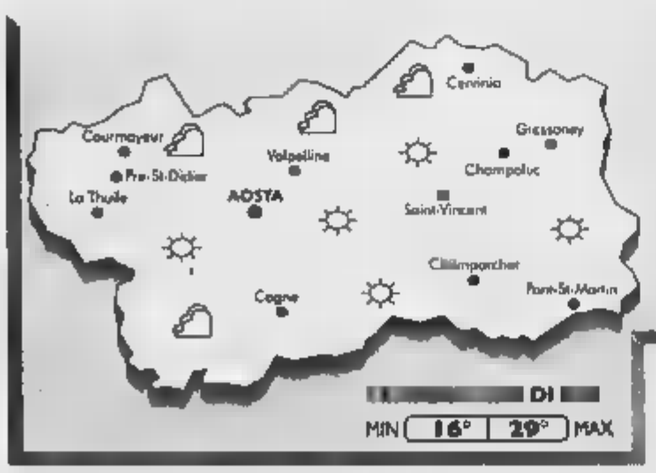

Oggi ancora sole e temperature [illegible]

[illegible] previsioni del tempo indicano per oggi in Valle una situazione con cielo soleggiato e temperatura elevata, [illegible] condizioni di vera estate. Dal pomeriggio e in serata vi potranno essere addensamenti di nubi in montagna che però non dovrebbero portare precipitazioni. Sulla regione si è creata un'area di alta pressione e ieri alle 13 alla stazione meteo regionale dell'aeroporto di Aosta il barometro segnava [illegible] millibar, tra i valori più alti in Valle [illegible] buone condizioni di tempo. Temperature previste con la minima da 16 a 17 gradi e la massima fra i 27 e i 28. In quota, venti da deboli a moderati provenienti da Occidente, con brezze nelle vallate laterali e, nel fondovalle, al pomeriggio, il tipico vento pomeridiano da Est.

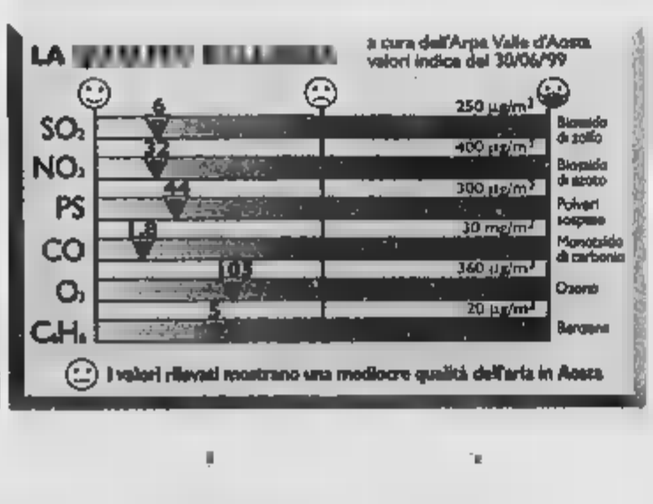

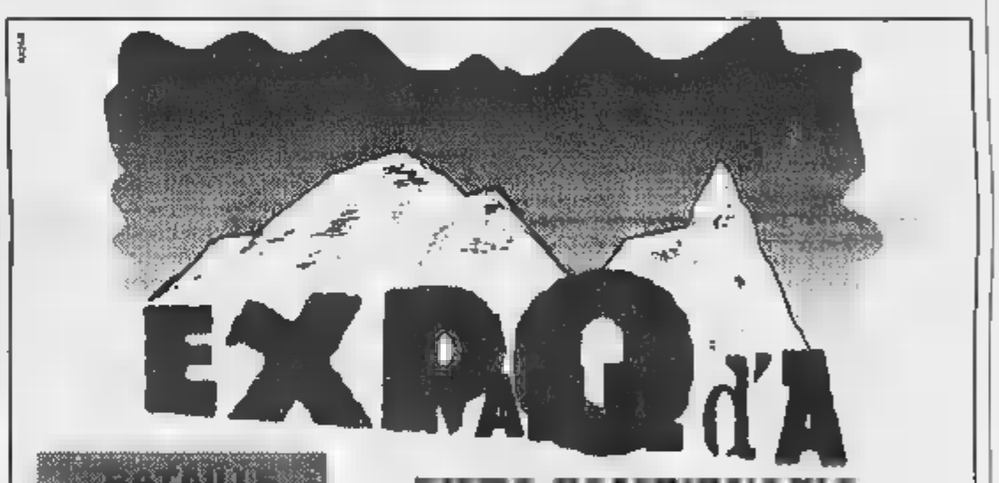

[illegible] SOLO SCAMPOLI
di ottima qualità ma tessuti a metraggio delle migliori marche ed un vasto assortimento per l'arredamento della casa - comunità - alberghi
[illegible] DELLO [illegible]
via Torino, 16 - Aosta
tel. 0165.361886

AFFITTASI
APPARTAMENTO AMMOBILIATO
in Pré-Saint-Didier
Frazione Verrand composto da 2 camere, cucina, bagno, [illegible] e box auto.
Per informazioni telefonare 0165.[illegible]

[illegible] Autonoma della [illegible]
Assessorato Agricoltura e Risorse Naturali
ESTRATTO [illegible] DI ASS[illegible]
Si rende noto che nell'avviso inviato per la pubblicazione alla G.U.R.I., nonché nell'apposito Albo dell'Amministrazione Regionale, sono elencati i dati di cui all'art. 20 della L. 19.03.1990, n. 55, relativo all'esito [illegible] gara d'appalto per la costruzione di un edificio da destinare a cantine cooperativistiche al servizio delle CO.ENFER di Arvier (AO). Aggiudicataria dei lavori: l'impresa UNIONBETON S.r.l. di [illegible] (AO), con il [illegible] del 20.86.
Il Direttore: Roberto Domaine
L'avviso integrale è nella banca dati www.infopubblica.com

La [illegible]mpa - Abbonamento '99

Copie a sett.	Copie in 1 anno	Prezzo (L. 1.000 a copia)
7	359	L. 359.000
6	308	L. 308.000
5	257	L. 257.000

Tariffe abbonamento edicola e postale

LA STAMPA
LA BUONA ABITUDINE DEL RISPARMIO QUOTIDIANO
Per informazioni tel: 011-56.381

La libreria M MINERVA
Riapre completamente rinnovata
Venerdì 2 luglio 1999
Libreria Minerva, Via de Tillier, 34 - Aosta tel. 0165.262209
www.minerva-aosta.com

La Stampa e Nice-Matin insieme in Costa Azzurra.

Il flirt più interessante dell'estate.

L'edicola insieme anche La Stampa e Nice-Matin.

Anche quest'estate, dal 1° luglio ■ 31 agosto, La Stampa e Nice-Matin fanno coppia fissa e ritornano insieme in edicola per il piacere degli italiani in vacanza nelle Alpes Maritimes e nel Var, e dei francesi che amano l'Italia. Il prezzo? Un'altra notizia interessante: 12F dal lunedì al venerdì; 14F il sabato con il Magazine TV; 14F la domenica con Femina e con soli 3F in più c'è anche Specchio.

Troppo alti i costi di ristrutturazione, si cerca un acquirente

Cala il sipario sulla Serra

Era un simbolo dell'Ivrea olivettiana

IVREA

Per oltre vent'anni la sua forma di macchina per scrivere ha attirato la curiosità di tutti coloro che sono passati per Ivrea, ma soprattutto è stato sede di molteplici servizi: albergo, ristorante, centro congressi, anche una piscina. Ora la [illegible] dell'hotel La Serra, un «4 stelle» di proprietà della Olivetti nel centralissimo corso Botta, chiude i battenti e rischia di diventare una [illegible]tola vuota. Da oggi non [illegible] più aperte le 55 [illegible] e presto potrebbero [illegible] anche [illegible] altre attività.

A determinare la chiusura non sarebbe la crisi economica che ha colpito, negli ultimi anni, l'intero Canavese e Ivrea in particolare, bensì le severe normative che impongono adeguamenti costosissimi.

«Ristrutturare e mettere a norma l'edificio - spiega Giuseppe Di Pinto, presidente dell[illegible] Indhotel, la società che dal settembre '96 gestisce il complesso La Serra - significherebbe spendere 3 miliardi da oggi fino al 2001. Cosa che l'Olivetti Multiservices non è intenzionata a fare, dal momento che questa struttura non produce utili all'azienda».

Restano ancora in funzione il ristorante, il [illegible] congressi e la piscina. La Indhotel, infatti, ha affidato alcune parti del complesso in sub-gestione. «Ci [illegible] dei contratti da rispettare - aggiunge Di Pinto -. Ma se non ci sono programmi di sviluppo, c'è il rischio concreto che chiuda tutto. Senza dimenticare che la cessazione dell'attività alberghiera [illegible]sa un danno immediato al ristorante».

I «programmi di sviluppo» citati dal presidente di Indhotel si potrebbero tradurre nell'acquisto dell'intero edificio e nelle sue ristrutturazione: un'operazione che, complessivamente, costerebbe tra gli 8 e i 10 miliardi. Giuseppe Di Pinto lancia un appello agli enti pubblici: «Questo complesso, realizzato all'inizio degli anni '70 dagli architetti [illegible]pal e Mainardis, ha un grande valore architettonico, ma nessuno [illegible] preso in considerazione. Per questo chiediamo [illegible] istituzioni di attivarsi, così come ci si è [illegible]vati per altri edifici olivettiani».

L'appello è indirizzato anche agli imprenditori privati: «C'è la possibilità [illegible] formare un pool, che acquisti la struttura e poi [illegible] occupi della gestione». Lo stesso Di Pinto, comunque, [illegible] si arrende. E non esclude neppure l'ipo[illegible] [illegible] intraprendere un'azione legale, per fare chiarezza sulle operazioni [illegible] [illegible]pagnarono l'acquisizione [illegible] la successiva convenzione.

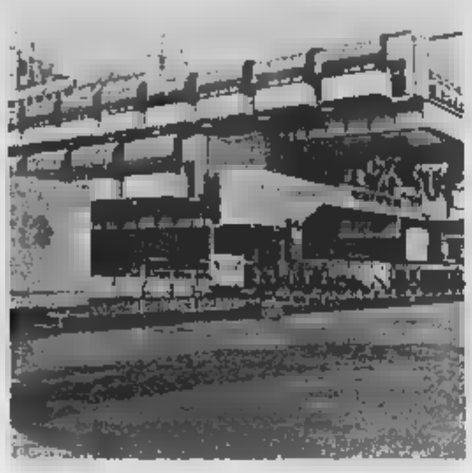

Il caratteristico complesso alberghiero della Serra, uno dei punti di riferimento dell'Ivrea olivettiana. Sotto, Giuseppe Di Pinto

[illegible] storia dell'hotel La Serra, [illegible] pur breve, ha caratterizzato molto gli ultimi due decenni [illegible] città. Visto dall'alto, l'edificio ha la forma di [illegible] macchina per scrivere. All'interno è simile ad un transatlantico, con le lussuose camere che ricordano le cabine di una nave. [illegible] è stato soprattutto il centro congressi, anche a causa della lunghissima inagibilità del teatro Giacosa, [illegible] aver ospitato momenti importanti della [illegible] eporediese con convegni, dibattiti [illegible] [illegible] di musica e spettacolo. Tra gli «ospiti» degli ultimi anni ricordiamo soltanto il passaggio dell'ex presidente della Repubblica, Scalf[illegible]

«La città [illegible] le forze politiche ed economiche che la rappresentano - conclude Giuseppe Di Pinto - non possono [illegible] impassibili. Questo [illegible] è [illegible] al mondo, non si può tollerare che venga svuotato senza far [illegible] per impedirlo».

Bollengo, forse un malore ha causato l'incidente

In moto si schianta contro vaso e muore

PIVERONE

«Non riesco a dormire, vado a fare un giro in moto». Sono le ultime parole che Carlo Eusebio, 39 anni, di Piverone, ha detto alla compagna, Teresa Bizzocco, [illegible] anni, prima di schiantarsi con [illegible] «Yamahe [illegible] contro un vaso di cemento. E' morto in ospedale qualche ora dopo l'incidente. Il fatto è accaduto la notte scorsa, poco dopo l'una e trenta, sulla statale che collega Ivrea a Viverone. Eusebio ha fatto tutto da solo: sull'asfalto [illegible] si sono segni di frenata ed [illegible] possibile che a causare l'incidente sia stato un malore che lo ha colpito improvvisamente. Eusebio, artigiano, fino a qualche anno fa residente a Ivrea dove gestiva un negozio in corso Massimo d'Azeglio e in cui lavorava pietre dure, esce dalla sua casa di via Pozzo, 3/C, intorno all'una. Sale a bordo della [illegible] motocicletta e si dirige verso Ivrea. A Bollengo, subito dopo una [illegible] [illegible] stringe sulla sinistra,

Carlo Eusebio aveva 39 anni e abitava a Piverone. [illegible] morto dopo essersi schiantato con la [illegible]

nei pressi della concessionaria «Hyundai», succede qualcosa. La moto, anziché seguire [illegible] traiettoria della statale schizza come un proiettile contro alcune fioriere [illegible] cemento. L'impatto è violento, tanto che [illegible] dei vasi va completamente [illegible] pezzi. Quando arrivano i soccorsi Eusebio ha già perso conoscenza. L'ambulanza lo trasporta in ospedale a Ivrea, ma qui, poco dopo le 5, muore. Lascia, oltre alla compagna, anche due figli, Luna e Giada, rispettivamente di 18 e 20 anni. A Piverone si era trasferito solo due anni fa.

IN BREVE

■ **QUAGLIUZZO, SCARCERATO.** E' uscito dal carcere Eugenio Demaria, 34 anni, il geometra di Quagliuzzo arrestato un mese fa dai carabinieri per detenzione illegale di armi e di alcuni candelotti di dinamite. Il gip De Marchi gli ha [illegible] gli arresti domiciliari.

■ **IVREA,** [illegible] E' stato approvato il conto consuntivo '98 del Comune di Ivrea, che chiude [illegible] un avanzo di 269 milioni. Il documento, illustrato nell'ultimo Consiglio comunale dall'assessore Giovanni Alessandro, ha avuto i voti favorevoli della maggioranza, mentre tutti i rappresentanti dell'opposizione hanno dato voto negativo.

■ **S.** [illegible] Verrà ristrutturata la chiesa di San Gia[illegible]o di Ruspaglio a San Giusto. Il progetto di recupero [illegible] stato portato avanti dal Comitato «Gerbo Grande» che ha ottenuto il nulla osta dalla commissio[illegible] ecclesiastica della diocesi di Ivrea. Sono previsti interventi sulla pavimentazione, sui serramenti, sull'abside e una nuova recinzione.

■ **CALUSO,** [illegible] Da [illegible] al 31 agosto rimarrà chiuso, presso il Poliambulatorio [illegible] via Roma a Caluso, l'Ufficio Settore Integrativo dell'Asl 9. Funzioneranno regolarmente, invece, tutti gli altri uffici ospitati dalla struttura calusiese.

■ **MAZZÈ, INCIDENTE.** Giacinto Ceresa, 68 anni, pensionato, residente [illegible] Mazzè in via Dora 11, è ricoverato al Cto per le ferite riportate in un incidente accaduto in paese, sulla strada per Vische all'incrocio con via San Michele. A bordo del suo ciclo[illegible] [illegible] è scontrato con la Cagiva 125, condotta da Fabrizio Romano, 17 anni, viale Europa 2, Mazzè, rimasto illeso.

[illegible] [illegible] Due torinesi, C.P., 21 anni e L.P., 45 anni, so[illegible] stati denunciati dai carabinieri di Caluso alla magistratura per tentata truffa ai danni di una ottantenne di Vische, residente in via Crescentino, e contraffazione delle targhe di una «Punto» su cui viaggiavano.

E il «Bar Sport» diventa banca

Dopo un secolo addio allo storico locale

IVREA

Il prossimo 11 luglio, [illegible] domenica, Ivrea perderà un altro piccolo pezzo della sua storia contemporanea. Quella sera chiuderà i battenti [illegible] bar «Caffè Sport», da quasi un secolo uno dei ritrovi preferiti dagli eporediesi e da generazioni di [illegible]avesani. La proprietà dell'immobile ha [illegible] di cambiare destin[illegible] d'uso ai locali. Nessuno sa ancora con certezza co[illegible] arriverà: chi dice una finanziaria, chi [illegible] banca, chi una farmacia. Di certo, però, non sarà più un bar, con grande dispiacere dell'intera città.

Le sorelle Franca e Silvia Luciano, con i rispettivi mariti [illegible] Vecchio e Gianni Ramanzin, [illegible] dietro il bancone dal [illegible] e rappresentano una delle gestioni più longeve del commercio eporediese. «Lasciamo a malincuore - dicono -. Sono stati 31 anni di vita, non di lavoro: a casa nostra ci andiamo solo per riposare poche ore, il resto dal nostro tempo lo abbiamo sempre trascorso quì. Nei primi decenni di vita il Caffè Sport è stato un semplice ritrovo e bar di passaggio, grazie all[illegible] posizione strategica fra Porta Vercelli e l'imbocco di via Palestro. Poi sono arrivati il biliardo e il gioco delle carte, fino all'ultima trasformazione degli Anni 80: [illegible] bar cremeria, con la sala da tè dove prima c'era il biliardo.

Franca (a sin.) e Silvia Luciano

La clientela? Di ogni genere. «Chi si sono fermati i manager come i poveri diavoli - dice Gianni Ramanzin -, gli [illegible]udenti e [illegible] casalinghe. A parlare di sport o [illegible] tempo, di affari o dei problemi di ognuno». Senza dimenticare qualche personaggio famoso, soprattutto - nell'epoca d'oro del Teatro Giacosa - gente dello spettacolo (Giorgio Albertazzi, solo per fare un esempio). «E' stato il ritrovo [illegible] tutti, non [illegible] mai voluto creare un bar [illegible].

Sarà difficile cambiare abitudini, vedere abbassate le serrande di un [illegible] [illegible] orari interminabili: «I primi anni - ricordano Franca e Silvia Luciano - [illegible] teneva aperto 23 ore al giorno, giusto il tempo di fare le pulizie, per 7 giorni alla settimana». E concludono: «Abbiamo sempre messo il rapporto [illegible] davanti a quello professionale, c'era la persona prima del cliente».

[m. rev.]

Op Computers

[illegible] presidio [illegible]

SCARMAGNO. Tornano davanti ai cancelli i dipendenti della [illegible] Op Computers di Scarmagno, l'azienda fallita il mese scorso e oggi in affitto alla EuroComputers. Per stamane è in programma uno sciopero di 2 ore, dalle 8 alla 10, con presidio e assemblea. L'iniziativa è promossa da Fim, Fiom e Uilm, su sollecitazione dei lavoratori e dei cassintegrati. L'obiettivo è la società formata [illegible] manage[illegible] e guidata da Roberto Schisano, che nei prossimi giorni (non essendoci state altre offerte in tribunale) dovrà formalizzare l'acquisto dello stabilimento. «Schisano - dicono i lavoratori - aveva sottoscritto dei precisi accordi, nonostante che avesse già presentato un'offer[illegible] escludendo i 317 cassintegrati dall'acquisizione, f[illegible] per poi barattarli con [illegible] [illegible] ciata di miliardi di sconto. Noi, però, non ci stiamo: o tutti dentro, o tutti fuori».

Nel weekend

[illegible] [illegible] [illegible] a Ceresole Reale

CERESOLE REALE. Incontri di «centauri» a Ceresole Reale, il prossimo weekend (3-4 luglio) con il raduno nazionale «Gran Paradiso» e il memorial «Giusto Nicole» organizzati dal Moto Club «Ciriè», con il patrocinio del Comune e della Pro Loco di Ceresole e della Comunità Montana Valli Orco e Soana. La sistemazione logistica avverrà in campeggio.

Il programma prevede le iscrizioni nel pomeriggio di sabato e la mattino di domenica (entro le 11,30). Il pomeriggio del 4, premiazione. I manifestanti potranno partecipare con qualsiasi tipo di moto. La manifestazione si svolgerà con qualsiasi condizione atmosferica [illegible] è aperta a tutti i motociclisti tesserati e no alla Federazione motociclistica italiana.

I «centauri» avranno la possibilità di partecipare a escursioni guidate dentro il Parco del Gran Paradiso. Per informazioni telefonare al numero 011/921.4792.

CERESOLE REALE

Parco acquista [illegible] [illegible] [illegible]

[illegible]SOLE. Con la firma del contratto fra il presidente del Parco Gran Paradiso Franco Montacchini e il rappresentante della Curia di Vigevano, si apre un nuovo capitolo per il Grand Hotel di Ceresole. Lo storico albergo, all'ingresso del paese, che fra la fine dell'800 e l'inizio del '900 ospitò la nobiltà sabauda, il duca degli Abruzzi ed ancora il poeta Giosuè Carducci, diventerà una nuova sede del Parco. Sarà recuperato il salone delle feste e un'ala dell'edificio dove verrà sistemato il Centro visitatori ed altre strutture del Parco. Sodd[illegible] il presidente Montacchini: «Il Grand Hotel cambierà la sua iniziale destinazione, mantenendo però inalterata la sua struttura architettonica che, al contrario, sarà valorizzata e soprattutto tutelata». Il complesso era stato utilizzato fino a qualche anno fa dalla diocesi di Vigevano come casa alpina. Intanto l'Ente Parco ha appaltato i lavori per il ripristino della sentieristica in Valle Soana (oltre 600 milioni provenienti dai fondi Cipe) e in alta Valle Orco.

DOVE & QUANDO

[illegible] DEL [illegible] Una trentina di proprietari di questi [illegible]ni, utilizzati negli alpeggi svizzeri, s'incontrano domenica a Ceresole. Ritrovo [illegible] 10, da[illegible] all'albergo Cierforon. Quindi «passeggiata» del gruppo fino al Nivolè.

DEGUSTAZIONI [illegible] Inizia alle 22, alla birreria Broglio dei Balmetti [illegible] Borgofranco, un ciclo di «degustazioni [illegible]miche» che vedono protagonisti alcuni degli artisti che hanno partecipato alla trasmissione televisiva «Zelig - Facciamo cabaret». Oggi Margherita Antonelli presenta lo spettacolo «Sofia Matuonto: la vita e le opere». Tra sette giorni toccherà a Henry Zaffa proporre «L'italiano medio». [illegible] biglietto per ogni serata costa 16 mila lire. Prevendite alla birreria Broglio [illegible] ai negozi [illegible] Computer e Il [illegible] Giallo a Ivrea. Informazioni allo 0125.43205.

[illegible] [illegible]**DISTICA.** Parte alle [illegible] da piazza Umberto I, ad Agliè, la quarta edizione della g[illegible] podistica «Di corsa per i luoghi gozzaniani», organizzata dalla Pro loco e [illegible] società Alpea-Sarmas in collaborazione [illegible] il Comune. La competizione è valida per il Campionato Canavesano.

CINEMA ESTIVO. Il film in costume «Elizabeth» di Shekhar Kapur è in programma, alle 21.30, [illegible] cortile interno di piazza Ottinetti a Ivrea. Il biglietto costa 8 mila lire, ridotti 6 mila lire.

FOTO AEREE. Alla Cà dal Meist di Ceresole Reale è visitabile, per l'intero periodo estivo, la bella mostra fotografica di Eraldo Perino: si tratta di vedute aeree di grande suggestione delle vallate [illegible] Parco del Gran Paradiso. La rassegna è aperta negli orari 10-12 e [illegible].

MOSTRA DI PITTURA. Nella chiesa di Santa Marta ad Agliè, fino al prossimo 11 luglio, è possibile visitare una mostra personale dedicata ai paesaggi del pittore [illegible]ro Gianola. Le visite sono consentite dal giovedì alla domenica in orario 15-19 (la domenica anche dalle 10 alle 12). Organizzano il Comune, la Pro loco e la Parrocchia.

IL BOSCO PARCO. Al castello di Mazzè è aperto al pubblico, la domenica, il bosco parco, un'area di 120 mila metri quadri di bosco ceduo che digrada fino alle sponde della Dora Baltea, [illegible] so due ripide valletta. Nel bosco sono presenti angoli suggestivi come la darsena [illegible] [illegible] e i ruderi della chiesetta di Santa Maria [illegible] al Ponte, [illegible] al [illegible] secolo. Il bosco parco, considerato monumento nazionale, è stato «plasmato» nel secolo scorso dal [illegible] proprietario, [illegible] Brunetta d'Usseaux, secondo la sua passione per l'esoterismo: sono stati così realizzati [illegible] [illegible] seguono i corsi d'acqua sotterranei, boschetti di bambù adatti alla meditazione, manufatti di forme geometriche orientati verso i punti cardinali. Informazioni allo 011 [illegible]

POESIA. Il gruppo poetico «Coscienza dell'Albatros» ha da qualche tempo trasferito la sua sede da Banchette ai locali del circolo La Piazzetta di piazza Gioberti a Ivrea. Gli amanti della poesia possono mettersi in contatto con i responsabili del gruppo (che promuove incontri, letture, concorsi e altre iniziative) allo 0125.631975.

I GIORNALI DELLA STAMPA
tutto compact LA STAMPA
DAL LUNEDÌ AL VENERDÌ CON ORARIO CONTINUATO
[illegible]

ECONOMICI
IDROCENTRO Spa idrotermosanitari ricerca venditore/trice esterno (tecnico commerciale) inviare curriculum via fax allo 0172 921 030

PK Per la pubblicità su LA STAMPA publikompass

I LIBRI DE LA STAMPA, UNA COLLANA PER OGNI GIORNO

COLLANA TERZA PAGINA

Massimo Milo
Trentasei articoli
pp. X-174 con 13 f.t., L. 22.000

Tullio Regge
Le meraviglie del reale
pp. XII-178 con 18 f.t., L. 22.000

Sabatino Moscati
Dal mondo dell'archeologia
Prefazione di Lorenzo Mondo
pp. XX-140 con 9 figg. nel testo e 60 f.t., L. 22.000

Gianni Vattimo
Le assise verità
pp. XV-170 con 12 disegni di David Levine, L. 22.000

Luigi Firpo
Ritratti di antenati
Premessa di Franco Venturi
pp. X-262, L. 22.000

Mario Bigoni Stern
Il magico «kalaleuka» e altri scritti
pp. X-102, L. 22.000

Giovanni Spadolini
Frammenti della crisi
pp. X-190, L. 22.000

Giovanni Arpino
Nel bene e nel male
Prefazione di Lorenzo Mondo
pp. XVIII-230 con 44 f.t., L. 22.000

Luciano Gallino
Strani anelli. La società dei moderni
pp. XIV-218, L. 22.000

Massimo L. Salvadori
La politica e la storia
pp. XII-186, L. 22.000

Alessandra Galante Garrone
Libertà libertarie
pp. VIII-170, L. 22.000

Sergio Romano
Viaggi intorno alla Russia
Introduzione di Ezio Mauro
pp. XIV-252, L. 30.000

Enzo Bettiza
L'eclisse del comunismo
Introduzione di Ezio Mauro
pp. XII-234, L. 30.000

Per la vostra biblioteca, a prezzo speciale:
i trenta volumi della collana sono in vendita
a L. 200.000 (anziché a L. 302.000).
Gli otto volumi della raccolta parziale «Storia e società»
(G. Vattimo, L. Firpo, G. Spadolini, L. Gallino, M. L. Salvadori,
A. Galante Garrone, S. Romano ed E. Bettiza)
si possono acquistare a L. 155.000 (anziché a L. 192.000).

COLLANA PROBLEMI DI ATTUALITÀ

Michail Gorbaciov
Vincitori e perdenti.
Dall'Urss alla Russia
Prefazione di Ezio Mauro
pp. XXIV-126, L. 25.000

Sergio Quinzio
Incertezze e provocazioni
pp. XII-196, L. 25.000

Gian Paolo Ormezzano
Poveri campioni. La tribù degli assi
alla festa di rimpiattinamento
pp. XII-136 con 21 tavole nel testo, L. 20.000

Alberto Papuzzi
Il mondo contro
pp. VIII-160, L. 25.000

Paolo Guzzanti
L'Italia del duemila
Introduzione di Giuseppe de Rita
pp. XII-92, L. 20.000

Per la vostra biblioteca, a prezzo speciale:
i cinque volumi della collana sono in vendita
a L. 80.000 (anziché a L. 115.000).

COLLANA VARIA

Paolo Barbaro
Lunario veneziano
Prefazione di Nico Orengo
pp. X-146, L. 22.000

Pippo Baudo
La mia tv. Quarant'anni di televisione italiana
A cura di Simonetta Robiony
pp. XII-200 con 32 tavole nel testo, L. 35.000

Michele Fenu
Lo stile italiano tra creatività e tecnologia
Prefazione di Paolo Cantarella
pp. XVI-144, con 20 ill. a colori, L. 30.000

NOVITÀ
Giorgio Calcagno, Ennio Festa
Carla Marello, Alberto Papuzzi
Franco Pastore
Stile Stampa
Manuale di scrittura
Prefazione di Marcello Sorgi
Introduzione di Luigi La Spina
pp. XIV-226, L. 25.000

COLLANA ARGOMENTI DI SCIENZE

Piero Bianucci
Piccolo, grande, vivo. Storie di quark
e di galassie, di uomini e altri animali
Premessa di Tullio Regge
pp. X-198, L. 25.000

Enrico Stella
Elogio dell'insetto
Premessa di Piero Bianucci
pp. XIV-214 con 65 f.t. a colori, L. 30.000

Aldo Zullini
I giochi della natura. L'evoluzione all'opera
Premessa di Piero Bianucci
pp. XIV-106 con 12 figure nel testo, L. 20.000

Ulrico di Aichelburg
Batteri e virus. Dalla peste all'Aids
pp. VIII-192, L. 29.000

Tullio Regge
Gli eredi di Prometeo. L'energia nel futuro
pp. X-158 con 8 figure nel testo, L. 22.000

Piero Scaruffi
La fabbrica del pensiero.
Nuove frontiere dell'intelligenza artificiale
pp. XVI-188 con 25 figure nel testo, L. 25.000

Elisabetta Visalberghi
Storie di scimmie
pp. XII-130 con 12 tavole a colori nel testo
L. 30.000

Ulrico di Aichelburg
Rivoluzioni della medicina nel XX secolo.
Dai trapianti all'ingegneria genetica
pp. VI-198, L. 25.000

Isabella Lattes Coifmann
Animali amici miei
pp. XII-196 con 27 figure nel testo, L. 25.000

Enrico Stella
Caro papilio. Le mie farfalle e altre storie
pp. XII-212 con 60 f.t. a colori, L. 35.000

Maurizio Dapor
L'orologio di Alberti. Divagazioni sul tempo
tra fisica e immaginario
pp. X-120, L. 20.000

Per la vostra biblioteca, a prezzo speciale:
gli undici volumi della collana, sono in vendita
a L. 200.000 (anziché a L. 285.000).

COSA LEGGO OGGI?

Reale&Chiariani

COLLANA DOCUMENTI E TESTIMONIANZE

Norberto Bobbio
L'utopia capovolta
Introduzione di Ezio Mauro
2ª edizione riveduta e ampliata
pp. XXVIII-156, L. 25.000

Norberto Bobbio
Verso la Seconda Repubblica
In appendice la cronologia dei principali
avvenimenti politici in Italia (1989-96)
a cura di Metella Rovero
pp. XVIII-200, L. 25.000

Primo Levi
Il fabbricante di specchi.
Racconti e saggi
Prefazione di Lorenzo Mondo
3ª edizione ampliata
pp. XVIII-198
con 10 disegni di Emanuele Luzzati, L. 25.000

Giovanni Arpino
Il primo quarto di luna e altre storie
Note ai testi e nota bibliobiografica
a cura di Metella Rovero
pp. XXIV-184
con 10 disegni di Emanuele Luzzati, L. 25.000

NOVITÀ
Guido Ceronetti
Briciole di colazion
pp. XII-172 con 34 f.t., L. 25.000

Guido Ceronetti
La scrittura inesistente
pp. XII-224 con 25 f.t., L. 25.000

I due volumi sono in vendita
anche racchiusi in cofanetto in tela rossa

Per la vostra biblioteca, a prezzo speciale:
i due volumi di Norberto Bobbio,
L'utopia capovolta e Verso la Seconda Repubblica,
con cofanetto di tela rossa, si possono acquistare
a L. 45.000 (anziché a L. 50.000).

CRITICA LETTERARIA

Lorenzo Mondo
Letture negli anni
Prefazione di Giorgio Barberi Squarotti
pp. XVIII-238, L. 22.000

Nico Orengo
L'inchiostro delle voci
pp. XII-220 con 12 disegni
di David Levine, L. 22.000

COLLANA TUTTOCINEMA

Gianni Rondolino
Ciaia Ejzenstejn
pp. XIV-196
con 34 illustrazioni nel testo, L. 22.000

Stefano Reggiani
Cinema chiaro.
I film degli anni trenta
A cura e con introduzione
di Lietta Tornabuoni
pp. XIV-234, L. 22.000

Mario Gromo
Davanti allo schermo.
Cinema italiano 1931-43
A cura e con introduzione
di Gianni Rondolino
pp. XX-236
con 15 illustrazioni nel testo, L. 22.000

Per la vostra biblioteca, a prezzo speciale:
i tre volumi della collana, con cofanetto
in tela rossa, sono in vendita a L. 45.000
(anziché a L. 66.000).

«TUTTOSCIENZE»
Ciascun volume costa L. 18.000
La raccolta completa, volumi 1-33,
è in vendita a L. 400.000 (anziché a L. 594.000)

Sono disponibili anche raccolte parziali:
- volumi 1-10 a L. 120.000 (anziché a L. 180.000)
- volumi 11-20 a L. 120.000 (anziché a L. 180.000)
- volumi 21-33 a L. [illegible] (anziché a L. 234.000)

Gli abbonati a «La Stampa» hanno diritto a uno sconto del 20% sulle singole opere. Le offerte a prezzi speciali, destinate ad abbonati e non, si possono richiedere solamente contrassegno all'Editrice La Stampa, Edizioni librarie, via Marenco 32, 10126 Torino, fax 011-6568.933 E-mail lettere@lastampa.it

I VOLUMI DE «LA STAMPA», DISTRIBUITI DA RCS LIBRI, SONO IN VENDITA NELLE MIGLIORI LIBRERIE

LA STAMPA

La cerimonia sabato a Ventimiglia

Nei giardini Hanbury si ricorda Giulio Einaudi

In occasione del Premio che promuove la cultura dei fiori e del bel paesaggio

Stefano Delfino
VENTIMIGLIA

Quaggiù, in questa ossi verde e profumata, sospesa tra la Mortola e il mare, a un soffio dal confine francese, veniva volentieri, e questo nessuno aveva creduto dall'inizio e dall'interno, come autorevole componente della giuria.

E sabato, quindi, il Premio Giardini Botanici Hanbury, felicemente giunto alla settima edizione, non potrà che aprirsi con un ricordo di Giulio Einaudi, l'editore che tanta parte ha avuto nella cultura italiana dell'ultimo secolo, da poco tempo scomparso.

L'editore Giulio Einaudi

L'appuntamento, nella storica villa al centro del lussureggiante parco, è nel pomeriggio alle 16,30, con l'omaggio a «Giulio Einaudi e il suo giardino».

Sarà anche l'occasione, per ripercorrere, attraverso la rievocazione della figura e dell'attività dell'editore, le tappe principali della manifestazione, una costola del prestigioso premio Grinzane Cavour e ad essa strettamente legata.

Scopo? Promuovere la cultura dei fiori e del paesaggio, segnalando, rileva il coordinatore Giuliano Soria, «testi d'architettura, botanica, fotografia o creatività, dedicati allo spirito della natura e alla letteratura dei giardini, intesa anche in ideale metafora della vita».

E n'era davvero bisogno, anche in una costa ligure, deturpata dal saccheggio edilizio degli anni Sessanta. Non a caso, il Premio si inserisce in un progetto di più ampio respiro, volto alla realizzazione di «parchi culturali», che valorizzano luoghi letterari, paesaggistici, architettonici e storici del Piemonte e della Liguria. Qui, nel Ponente, uno è già decollato con successo: è quello delle Alpi Marittime, dedicato a Boine, Calvino, Novaro, Ruffini e all'impressionista Monet, ospite (e vedutista) di Bordighera.

E vincitore del Premio Giardini Hanbury, quest'anno, nella sezione libri di narrativa (dove prevalga in modo determinante il sentimento dell'ambiente e della natura), è l'imperiese, Giorgio Bertone, di Porto Maurizio, docente di Filologia italiana all'Università di Genova: la giuria, presieduta da Marella Agnelli, ha scelto il suo «Lo sguardo escluso» (Interlinea), in cui propone un affascinante itinerario storico, letterario e interpretativo sul paesaggio.

Nelle altre sezioni, i premiati sono Vincenzo Cazzato («La memoria, il tempo, la storia nel giardino italiano tra '800 e '900») e il fotografo Carlo Avataneo («Il parco reale di Racconigi»).

La fiera s'inaugura domani (ore 17) con la terza mostra enogastronomica

Montezemolo capitale del miele

Stand, video, visite guidate

Paola Scola
MONTEZEMOLO

Le Langhe sono conosciute per i loro vini, per i profumi e gli aromi della loro cucina. Una parte di Lange, però, quella più vicina all'entroterra savonese e al mare, è diventata da alcuni anni la capitale del miele.

Montezemolo, la «porta della Langa», rappresenta una delle più importanti vetrine piemontesi dell'apicoltura di qualità. Da vent'anni, il primo weekend di luglio, il piccolo paese - a una quindicina di chilometri da Ceva - ospita la rassegna «Apiemonte», che presenta il migliore produzione della zona.

La «Fiera del miele» verrà inaugurata domani pomeriggio, alle 17, insieme alla terza edizione della mostra enogastronomia dei prodotti della terra. La festa termina domenica sera.

«Per lo sviluppo e la promozione del paese - spiega il sindaco Montezemolo, Secondo Robaldo, che è quasi il "papà" della manifestazione - abbiamo puntato molto sulla qualità della sua enogastronomia. Abbiamo elaborato un progetto di valorizzazione della tradizione culinaria, che abbiamo chiamato "I nostr gust"».

I gusti, i sapori, i colori della cucina della Langa estrema, a cavallo tra Piemonte e Liguria, saranno proposti al pubblico dai ristoranti presenti nella rassegna, il pranzo e a cena. Per la «Fiera dei », che servirà a illustrare l'iniziativa, l'appuntamento è domani sera, alle 20.

Gli altri «incontri» con le delizie enogastronomiche di Montezemolo sono invece affidati agli spazi che gli organizzatori della kermesse hanno dedicato alla degustazione: miele, ma non solo, perché queste colline sono famose anche per la loro produzione ortofrutticola.

Se gli operatori e gli esperti del settore apistico cercheranno, fra gli stand, quelli riservati attrezzature di sostegno nell'apicoltura, i visitatori potranno incontrare anche alcune curiosità: per esempio quelle della «Mostra del legno», la filiera allestita dalla Comunità montana Alta Val Tanaro, oppure le immagini dei video sui «paesaggi delle sorgenti del Belbo», che saranno proiettate sabato, alle 18,30. E domenica, alle 11, si potrà partecipare alla visita guidata a un'azienda apistica della zona.

Ogni sera, poi, avrà un momento di intrattenimento, all'insegna della tradizione di Langa. Musica, dunque, e danze sull'aia, dopo la cena, a partire dalle 21. Gli stand chiudono i battenti alle 23.

«La ventesima edizione della fiera rappresenta per noi un traguardo significativo - sottolinea ancora il sindaco Robaldo -, anche perché riusciremo, forti di quest'esperienza, a creare un laboratorio di riferimento per sostenere gli apicoltori nella loro attività e un punto di vendita del prodotto, a disposizione dei consumatori».

Il Comune di Montezemolo si sta impegnando in modo diretto per incentivare la commercializzazione dei prodotti locali, dal miele all'ortofrutta. Allo scopo è stata istituita anche una cooperativa, «Gustanatura». La fiera di luglio rappresenta il momento più «visibile» di un lavoro che dura tutto l'anno.

Per l'occasione tutto il paese si rimbocca le maniche. Accanto al sindaco ci sarà anche il parroco, don Giovanni Calleri: al primo il compito di tagliare il nastro; al secondo, quello di benedire gli stand, sabato mattina.

Alla Fiera del miele si presenta la migliore produzione della zona

Il clima minaccia la fioritura

Apicoltori in ansia per la raccolta dei pollini di castagno del Cebano

«Il clima è troppo umido, la temperatura scende ancora». «La stagione era partita bene, ora ha rallentato». Gli apicoltori guardano un po' di apprensione il termometro e il cielo. Per la loro attività è un momento delicato, perché la fioritura del castagno è attesa a giorni, anche «stenta po' a uscire», proprio per i capricci del tempo.

Nel Cebano quello tratto dal fiore del castagno è uno dei quattro tipi di miele che vengono prodotti. Marco Patrone, apicoltore e responsabile della Cooperativa di produttori «Gustanatura», spiega: «Il nostro miele è ai fiori di tarassaco, all'acacia, alla castagna oppure il cosiddetto "millefiori", perché deriva dalla mescolanza di tutti i mieli. La scelta dipende da come ciascuno imposta il proprio alveare. Di solito il "millefiori" viene prodotto da chi ha poche arnie. Così si ammucchia tutta la fioritura e si smiela una volta sola all'anno».

I produttori del Cebano il fine settimana proporranno il loro miele alla fiera di Montezemolo. «Porteremo miele fresco di tarassaco e acacia, perché abbiamo già smielato - prosegue Patrone -. Intorno al 18 luglio toccherà ai frutti del castagno, quindi a Montezemolo ci sarà quello dell'anno scorso. Il miele non ha problemi di decadimento, se non è surriscaldato sopra i gradi». Patrone conclude: «Dopo la centrifuga lo lasciamo decantare. Al contrario del vino, che deposita le scorie, il miele porta in superficie ossigeno e impurità, depositando sul fondo il prodotto migliore». [p. s.]

ROTTA VERSO INTERNET!
(CON UNA MONTAGNA DI SOFTWARE INCLUSO)

intel inside pentium III

HIGHSCREEN
ZA SkyMIDI 450 K
- Intel® Pentium® III processor 450 MHz con 512K cache
- Tecnologia BUS 100 MHz
- 64 MB 100 MHz SDRAM
- Scheda Video ATI XPERT98 RAGE PRO 8 MB 2X AGP
- 8 HARD DISK Ultra DMA
- CD ROM 40X
- Scheda Audio PCI 3D Sound
- Modem/Fax int. 56K V.90
- Case ATX MidiTower
- Tastiera italiana 105 tasti per Windows e mouse

SOFTWARE
- MS Windows 98
- MS Works Suite che include: Word 97, MS Works 4.5, MS Money 99, Picture it! 99, MS Atlante Mondiale Encarta 99
- Corel Draw 7
- Globalink Language Assistant
- Abbonamento a Italia On Line fino al 2000 Internet + e-mail 24 al giorno Monitor escluso

YEAR 2000

LIT. 1.999.000

PORTA IL TUO SOGNO A CASA TUA! Scegli il finanziamento*
- TASSO ZERO! Nessun anticipo! 10 rate mensili. (TAN 0% TAEG 7,90%)
- Scegli tu l'importo della tua rata!

Servizio Assistenza Clienti Tel. 02.21.690.790 operativo dal LU a VE dalle 9 - 13 dalle 16 - 19 e il sabato dalle 9 - 13.

VOBIS COMPUTER
La prima catena europea dell'informatica

ECCO DOVE TROVI QUESTA ED ALTRE OFFERTE IN PIEMONTE E LIGURIA

C.so Borsalino 30 Tel. 0131/444040
- Casale Monferrato
  P.zza M. Casale, 9/10 Tel. 0142/453311

AOSTA
Via S. M. De Corleans 67 Tel. 0165/31828

ASTI
Corso Alessandria 36 Tel. 0141/351000

CUNEO
Via S. Grandis 6 Tel. 0171/691989

Via Candelo 31 Tel.

GENOVA MAXISTORE
P. della Vittoria 88-103 Tel.

IMPERIA
Lungomare Tel.

NOVARA
C.so XXII Marzo, 212 A Tel. 0321/402798
- Borgomanero (SS per Gozzano)
  Via Kennedy 22 Tel.

SAVONA
Via Piave Tel. 019/829653

TORINO
- MAXISTORE
  C.so Tortona 5/7 Tel. 011/8127787
- C.so Sebastopoli 194 Tel. 011/3241319
- Via Biglieri 1 zona Lingotto
  Tel. 011/8637110
- Via Orbetello 64 Tel. 011/2703177
- Via S. Donato 80 Tel.
- Chivasso
  Via De Gasperi, 8 Tel. 011/9173369
- Chieri
  Via V. Emanuele, 52 Tel. 011/9427177

NON PERDETEVI IL CD-ROM CHE RACCOGLIE TUTTO CIÒ CHE LA STAMPA HA PUBBLICATO NEL 1998

Il disco raccoglie tutti gli articoli pubblicati nel 1998 sull'edizione nazionale della Stampa, e sui supplementi Tuttosoldi, Tuttoscienze ■ Tuttolibri. Inoltre il cd-rom contiene un'enciclopedia geografica, con cartine e schede di presentazione dei paesi citati negli articoli. Un anno di attualità italiana ed estera, di cronaca, ■ cultura, di economia e di spettacolo, facilmente consultabile con ricerca tramite parole o tramite la classificazione per nomi di persone, società, argomenti, luoghi, data ■ autori. L'appuntamento con l'informazione ■ con il mondo è con **Tutto La Stampa Compact 98**, la più completa collana di notizie in cd-rom, che trasforma l'attualità in storia.

tutto compact
LA STAMPA

❑ Desidero acquistare Tutto La Stampa Compact 1998 ..... L. 300.000
❑ Se in possesso delle annate precedenti ..... L. 200.000
❑ Desidero acquistare le annate 1992, 1993, 1994, 1995, 1996, 1997..... Caduna L. 150.000
❑ Desidero acquistare la collezione completa Tutto La Stampa Compact '92-'98 ..... L. 700.000

Pagamento: ❑ contrassegno ❑ assegno non trasferibile intestato ■ "Editrice La Stampa Spa" (I prezzi comprendono IVA e spese postali).

Ritagliare e spedire questo coupon a: La Stampa - Casella postale 400 - 10100 Torino Centro. Oppure via fax: 011.669.30.67.

Nome _____
Cognome _____
Società/Ente _____
P.IVA o cod. fisc. _____
Via _____ N. _____
Città _____
Prov. _____ C.A.P. _____ Tel. _____
Firma _____

800-011959

HyperSystems

www.lastampa.it

LA STAMPA

La squadra bianconera di Ancelotti raggiungerà alla scuola alberghiera di Châtillon alle 14

E' in arrivo la Juventus del nuovo corso

Tutte le novità del ritiro che quest'anno durerà 40 giorni

Giorgio Macchiavello
CHATILLON

Arriva la Juventus del nuovo corso. Dopo quattro anni «lippiani», i bianconeri affrontano il ritiro estivo ■ Châtillon ■ tante novità. A cominciare dall'allenatore, quel Carlo Ancelotti che già conosce la Valle d'Aosta per essere stato a Morgex e La ■ un paio d'anni fa con il Parma. E poi la rosa dei giocatori. Nella scuola alberghiera e sul campo sportivo di Châtillon non ■ ■no più alcune delle facce più note, come Peruzzi, Deschamps e Di Livio.

La squadra si radunerà questa mattina a Torino al «Ronchi Verdi» per la presentazione. Quindi partirà in pullman per Châtillon, dove è attesa per le 14. Arriveranno 14 giocatori: i portieri Isaksson e Rampulla; i difensori Birindelli, Ferrara, Iuliano, Pessotto e Tudor; i centrocampisti Ametrano, Bachini, O'Brien, Parrotta e Tacchinardi; gli attaccanti Amoruso ed Esaider. Ci saranno anche 5 Primavera: Gabarroni, Lavecchia, Re David, Scardina e Sculli. Saranno assenti fino a sabato 10 i giocatori impegnati con le Nazionali, perché la società ha concesso a tutta la rosa 4 settimane di riposo. La settimana prossima arriveranno Van Der Sar, Mirkovic, Montero, Conte, Zambrotta, Davids, Inzaghi, Kovacevic, Fonseca, Henry, Olish, più Zidane e Del Piero.

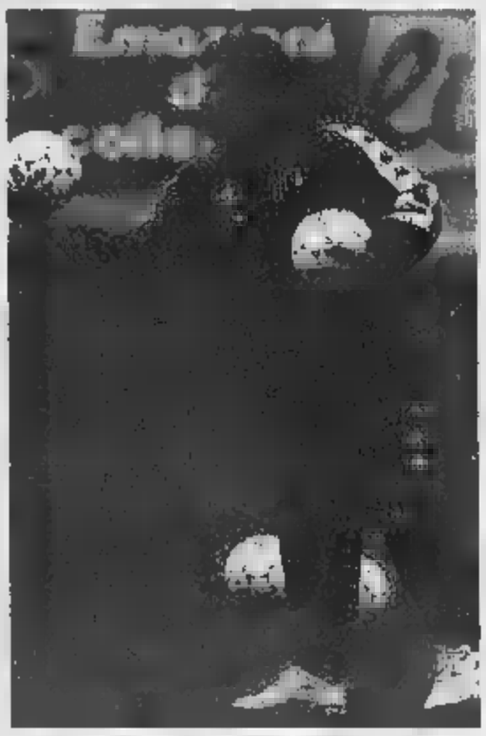

Carlo Ancelotti per la prima volta arriva a Châtillon alla guida della Juventus. Il tecnico era già stato in Valle (a Morgex e a La Salle) sulla panchina del Parma due anni fa

Ma le novità non sono soltanto nell'elenco dei partecipanti. Una (che, è probabile, deve aver disturbato i sonni di molti tra i giocatori confermati) riguarda la preparazione atletica. Giampiero Ventrone ha studiato ■ paio di sorprese. Innanzi tutto il test che gli anni scorsi veniva fatto al campo di atletica Tesolin di Aosta il giorno stesso dell'arrivo della squadra in Valle: non si farà più perché ritenuto superato. Gli accertamenti sulle condizioni fisiche degli atleti, necessari a Ventrone per poter programmare la preparazione di ogni singolo giocatore, verranno fatti sul campo di Châtillon.

Anche le attrezzature ginniche all'avanguardia, che fino allo scorso anno nessuno poteva vedere (tranne coloro che dovevano sudarci sopra), sono tutte nuove. Alcune sono state messe a punto dallo stesso Ventrone, già a Châtillon da qualche giorno per sistemarle nella solita palestra.

Altra ■ inedita è la durata del ritiro: quest'anno sarà di ■ giorni. «Colpa» dell'Intertoto, ma non ■. Ancelotti aveva già deciso prima del responso sulla partecipazione per il ripescaggio dell'Uefa che a Châtillon ■ squadra avrebbe trascorso ■ periodo più lungo rispetto al passato. Non a ■ la ba■ valdostana bianconera è stata battezzata Casa Juve.

Per quanto riguarda la sistemazione nella scuola alberghiera, invece, tutto resterà come in passato. Lo staff medico ha preparato la solita dieta e Ancelotti, che ha già visitato la struttura, non ha fatto richieste particolari. Solo un commento sull'ormai famoso vento di Châtillon che, a quanto pare, al tecnico bianconero piace perché «concella» il sudore dalla fronte di chi si allena.

L'arrivo dei giocatori bianconeri per il ritiro precampionato dello scorso anno

Torneo di palet

Oggi finisce il Memorial «Bovard»

Nadio Bovard giocatore di palet morto nel rogo del Traforo del Bianco

AOSTA. Il trofeo ■ palet a coppie organizzato per onorare la memoria di Nadio e Katia Bovard ha avuto una risposta di partecipazione grandissima, a testimoniare sia l'affetto e la stima che ■ giocatore e sua figlia si erano conquistati nell'ambiente del palet sia il ricordo ancora vivissimo dopo la tragedia del Monte Bianco.

I partecipanti alle gare ■ stati 210 nelle quattro categorie e soltanto questa ■ ■ saprà chi è il vincitore, perché ■ è stato possibile concludere la gara. Le fasi decisive sono in programma questa sera a Ville sur Nus. Il regolamento prevede che non possano giocare assieme né due giocatori di serie A né uno di A ■ uno di B. Questo per rendere più equilibrata la competizione. Dopo la conclusione del trofeo, riprenderà ■ campionato valdostano a coppie, articolato in dieci giornate, nelle categorie A, B, C e D, con le partite in programma domenica. [b. bas.]

HOCKEY IN LINE

Certezza matematica di partecipare alle fasi decisive della serie A

L'Hil Valle d'Aosta batte l'Auer e trova lo sponsor per le finali

AOSTA

L'Hockey in line Valle d'Aosta raggiunge la semifinale e trova uno sponsor. La squadra di Jean Paul Vittone nella 9ª e penultima giornata del campionato di serie A ha battuto l'Auer Bolzano per 1-0 ottenendo la certezza di passare il turno. La partita contro gli altoatesini è stata vinta grazie alla rete di Marco Scapinello. Nel turno precedente, il Valle d'Aosta era stato battuto sulla pista degli All Stars Milano per 4-3 (reti di Sorbara, De Luca e Scapinello). Ora la classifica vede al comando l'Avalanche Bolzano a quota 15. Al 2° posto gli All Stars Milano con 11 punti, al 3° il Valle d'Aosta a 10, al 4° l'Auer a 7 e al 5° i Draghi Torino a zero. Proprio la squadra piemontese sarà il prossimo avversario ■ Valle d'Aosta nell'ultimo turno della regular season domenica.

Comunque la società di Vittone sta già pensando alle fasi decisive. Semifinali e finali sono in pro■ a Pinerolo dal 16 al 18 luglio. «In semifinale affronteremo il Milano 24 e il Versilia - spiega il presidente dell'Hil Valle d'Aosta -. Preferirei i lombardi, sulla carta meno forti». Proprio ieri Vittone ha raggiunto un accordo con la banca Mediolanum per la sponsorizzazione della squadra. La partita ■ giocherà il 16. Per allora dovrebbero aggregarsi vari rinforzi, ■ il francese Aymonetto, il canadese Stroz e Alberto Scapinello. Per l'Hil Valle d'Aosta l'accesso alle semifinali è una soddisfazione che va ad aggiungersi agli ottimi risultati conquistati in inverno dal settore del pattinaggio artistico della società: Silvia Fontana ha vinto il titolo italiano e raggiunto il 13° posto al mondo; Vanessa Giunchi ha vinto la medaglia d'argento ai campionati tricolori. [gio. ■c.]

HOCKEY SU GHIACCIO

Tutto da decidere

E' ■ tutto in alto mare per l'hockey su ghiaccio. E non solo ■ livello regionale. La Federazione italiana sport del ghiaccio non ha ancora deciso ■ sarà strutturata la prossima stagione. Le alternative son■ una serie A unica oppure una A1 ■ una A2. «E' probabile che si deciderà nel prossimo consiglio federale convocato per il 7 luglio - spiega il delegato valdostano della Fisg Giordano Vittone -. In linea di massima, l'orientamento è di fare una sola serie A, con precise limitazioni all'uso degli stranieri». Alla scadenza della presentazione delle iscrizioni al campionato, all'inizio del mese, soltanto Fassa, Asiago e Lions hanno dato la loro adesione a un'eventuale A1, mentre Merano, Bolzano, Cortina/Milano, Alleghe, Brunico, Varese 1 e Varese 2 si sono iscritte alla A2. A livello di società, ci sono ancora molte incognite nei Lions CourmAosta, tuttora privi di un direttivo. [gio. mac.]

BOCCE

Si è conclusa con la vittoria per 6 a 4 sugli Amici Verrès la fase locale del campionato

All'Aostana il titolo regionale della D

Ora i rossoneri parteciperanno alle finali di Torino

Sigfrido Baneyton
AOSTA

Si è risolta a favore dell'Aostana Zurigo Assicurazioni la finale della fase regionale del campionato italiano di serie D di bocce. La squadra di Mario Favre ha piegato la resistenza degli Amici bocce Verrès al termine di cinque partite equilibrate, seguite da un pubblico numeroso.

Il punteggio conclusivo di 6-4 per la compagine del presidente Bianquin è scaturito in virtù dei successi ottenuti nella terna (12-9 di Giorgio Lorenzini, Sergio Biava e Giovanni Stupino ■ Mario Ferri, Mario Peracca ■ Renato Dalbosco), nell'individuale (13-7 di Renato Moro su Francesco Gervasone) e nel punto tiro alternato (21-15 di Filiberto Ducourtil ■ Bruno Pinet).

Alla squadra di Ceretto non è stato sufficiente aggiudicarsi le prove del tiro di precisione (14-13 di Davide Pinet su Silvano Pinet) e della coppia (13-10 di Davide Pinet e Renato Maffi su Silvano Pinet e Zacheo Zanini).

L'Aostana ha acquisito il diritto a partecipare alla fase finale interregionale, che si svolgerà a Torino il 4 e 5 settembre.

Il presidente Bruno Oro

Mario Favre, dell'Aostana

Sia la squadra di Favre sia gli Amici bocce Verrès potranno partecipare al prossimo campionato di serie C.

«Dopo la finale della categoria D - dice ■ presidente ■el Comitato valdostano, Bruno Oro - l'attenzione degli appassionati si sposta adesso sulle gare del calendario estivo e sul trofeo Mario Page, in programma il 17 e ■ luglio a Saint-Vincent. L'appuntamento con la prova prevista nella cittadina termale è uno dei più importanti della stagione, ■n la partecipazione delle migliori quadrette nazionali. A settembre, sempre a Saint-Vincent, ci sarà poi ■ campionato italiano di categoria B di punto tiro alternato a destare l'interesse della gente».

A livello regionale si è disputata la Coppa Banca credito cooperativo Gressan a terne, riservata alla categoria ■. Il successo è andato a Mario Alliod, Mario Berguet e Giorgio Rollandin. I portacolori del Sabe Val d'Ayas hanno sconfitto in finale, con il punteggio di 13-0, Leo Brun, Curletto Desandré e Lino Pillon (Carreau). Terzo posto per Adolfo Ducly, Attilio Gontier e Vincenzo Vidi (Carreau), davanti ad Annibale Castellaro, Lino Magro e Mario Tesio (Ccs Cogne).

Under 14 e Under 16

Due squadre al Trofeo delle Regioni

AOSTA. Le rappresentative valdostane Under 16 maschile e Under 14 femminile di pallavolo saranno impegnate da sabato a Darfo Boario nel Trofeo delle Regioni. La squadra maschile, affidata a Mauro Grumolato e Giorgio Spazzini, è formata da Michel Arbaney, Domenico Caruso, Alfonso Carvallo, Paolo Cremascoli, Luca D'Amico, Claudio Fasolis, Michel Grumolato, Federico Monti, Davide Proment, Michele Raso e Marco Trevisan, tutti dall'Olimpia. Avversari dei valdostani nelle eliminatorie ■ il Veneto, il Piemonte e la Calabria. La compagine femminile (tecnici Giorgio Moro e Giuseppina Casarico) è composta da■ Bochet, Sara Dalmonte, Lucia Ielasi, Carol■ Zimara (Ccs Cogne), Valentina Bertuzzi, Alessia Cuaz (Nus/Fénis), Simona Cretier, Stefania Malvici■, Selena Pinet, Laura Ploner (Csi Chatillon), Silvia Di Marco (Pgs/Vbc) e Aurelia Di Mēō (Aosta). Prime avversarie saranno il Veneto, la Liguria e la Calabria. [s. b.]

Domani a Gignod

All'Arsanières si disputa l'Interclub

AOSTA. Il Golf club Aosta Arsanières di Gignod ospiterà domani la gara Interclub tra i circoli dell'Aosta Arsanières, del Cervino e del Gressoney. La gara sarà sulla distanza delle 18 buche 4 Pm. Domenica i■ ■ disputerà la Coppa Comelal, 18 buche medal, formula Louisiana, a squadre di due giocatori. Sempre sul campo di Gignod, è stato assegnato ■ Memorial C. e P. Cerutti, gara sulle ■ buche stableford a coppie, disputata in due giornate. Nel netto ha vinto il duo Vittone-Blanc con 96 punti, con al secondo posto Berlato-Mantellino con 92 punti e al terzo Rey-Spelgatti con 82. Nel lordo si è imposta la squadra Borre-Napoli con 57 punti; nel «greensome» successo di Gagliardi-Napoli (45 punti), mentre nel netto 4 Pm il ■ ■ andato al duo Gagliardi-Napoli (45 punti).
[gio. ■ac.]

I migliori specialisti si sono misurati nella seconda prova del Grand Prix

Le prove generali per la Superroll

Il miglior valdostano è stato Renato Marina, 7°

Piercarlo Lunardi
AOSTA

In attesa del grande evento dei campionati europei e della Superroll del Cervino, alcuni atleti dello Skiroll club Comunità montana Monte Cervino hanno preso parte a Piglio, nella Ciociaria, alla seconda prova del Grand Prix Italia. E' una manifestazione che raggruppa quattro tra le più importanti gare di skiroll italiane, ■■ cui anche ■ Superroll del Cervino, in programma domenica.

Alla gara disputata a Piglio, un percorso misto di 12 chilometri con i primi ■ di pianura e i restanti in salita, hanno preso parte numerosi grandi nomi del fondo mondiale, che saranno protagonisti domenica sulle strade della Valtournenche.

A vincere la seconda prova del Grand Prix è stato il tedesco Johann Muhlegg, che ha percorso la distanza ■■ il tempo di 26'44" e ha staccato di 24" lo spagnolo Juan Jesus Gutierrez e di 49" l'azzurro Fabio May. Al 4° posto si ■ piazzato l'altro ■■urro Giorgio Di Centa a 1'18" e al 5° il russo naturalizzato austriaco, Michail Botvinov, campione del mondo con la staffetta austriaca ai campionati mondiali di Ramsau e medaglia di bronzo nella 50 chilometri a tecnica libera, staccato di 2'08".

Orlando Grivon si è piazzato al 10° posto nella seconda prova del Grand Prix

Il migliore dei valdostani è stato Renato Marina che ■ concluso al 7° posto, subito dietro a un altro grande dello sci di fondo come Giorgio Vanzetta, con un ritardo di 4'14". Orlando Grivon ha chiuso in 10ª posizione a 7'36" ■ ■ giovane Demis Massoni al 13° posto a 9'48".

Più indietro nella classifica gli altri componenti della squadra: Natalino Massoni è finito 20°, Luigi Brusaferro 23°, Armando Galli 24°, Alessandro Bonetti 38° e Guido Boretaz 42°.

In campo femminile la vittoria ■ ■■■■ ■ Olga Maganza Kamenskaja con il tempo di 34'30". In seconda posizione si è piazzata Guidina Dal Sasso, staccata di 2'02".

Negli classifica che raggruppava le categorie juniores e aspiranti, Demis Massoni si è classificato al 3° posto, a 3'06" da Diego Nardini (Gruppo sportivo Subiaco).

R.A.V.
RACCORDO AUTOSTRADALE VALLE D'AOSTA S.p.A.
GRUPPO AUTOSTRADE
Via Salaria 243, 00199 ROMA
(tel. 06/853726, fax 06/85372510)

AVVISO ■ GARA PER PUBBLICO INCANTO

L'intestata Società rende noto che verrà esperito un pubblico incanto per l'affidamento dei lavori di sistemazione della discarica D2 dell'autostrada Aosta - Traforo del Monte Bianco, tratto Morgex - Sarre. Importo a base d'asta £. 1.190.000.000 (pari a Euro 614.584).
Categoria A.N.C. richiesta: S1 (movimento terra, demolizioni, sterri, sistemazione agraria e forestale, verde pubblico ■ relativo arredo urbano) ■■ importo pari o superiore a L. 1.500.000.000 (diconsi lire unmiliardocinquecentomilioni).

Le offerte dovranno pervenire entro le ore 10,00 ■■ 26.07.1999 presso la sede della Società, in Via Salaria 243, ■■■■ ROMA.

Copia integrale del bando di gara, gli elaborati tecnici ed i documenti ■■■■■■■ per la partecipazione alla gara possono ■■■■ richiesti all'indirizzo ■ cui in epigrafe oppure presso la Sede di Aosta (Via Chambery, 51 - 11100 Aosta tel. 0165/27041) tutti i giorni feriali dalle ■■ 09,00 ■■ ore 12,00 e ■■■ ore 14,00 alle ■■ 16,30. Il bando di gara è stato pubblicato sulla Gazzetta Ufficiale della Repubblica Italiana - parte II - n° 149 del 28.06.1999.
Da ■■■ le imprese interessate possono prendere conoscenza ■ quanto ■■■■■■■ per partecipare alla gara.

L'AMMINISTRATORE DELEGATO
AVV. ■■■■■■ M. ■■■■■

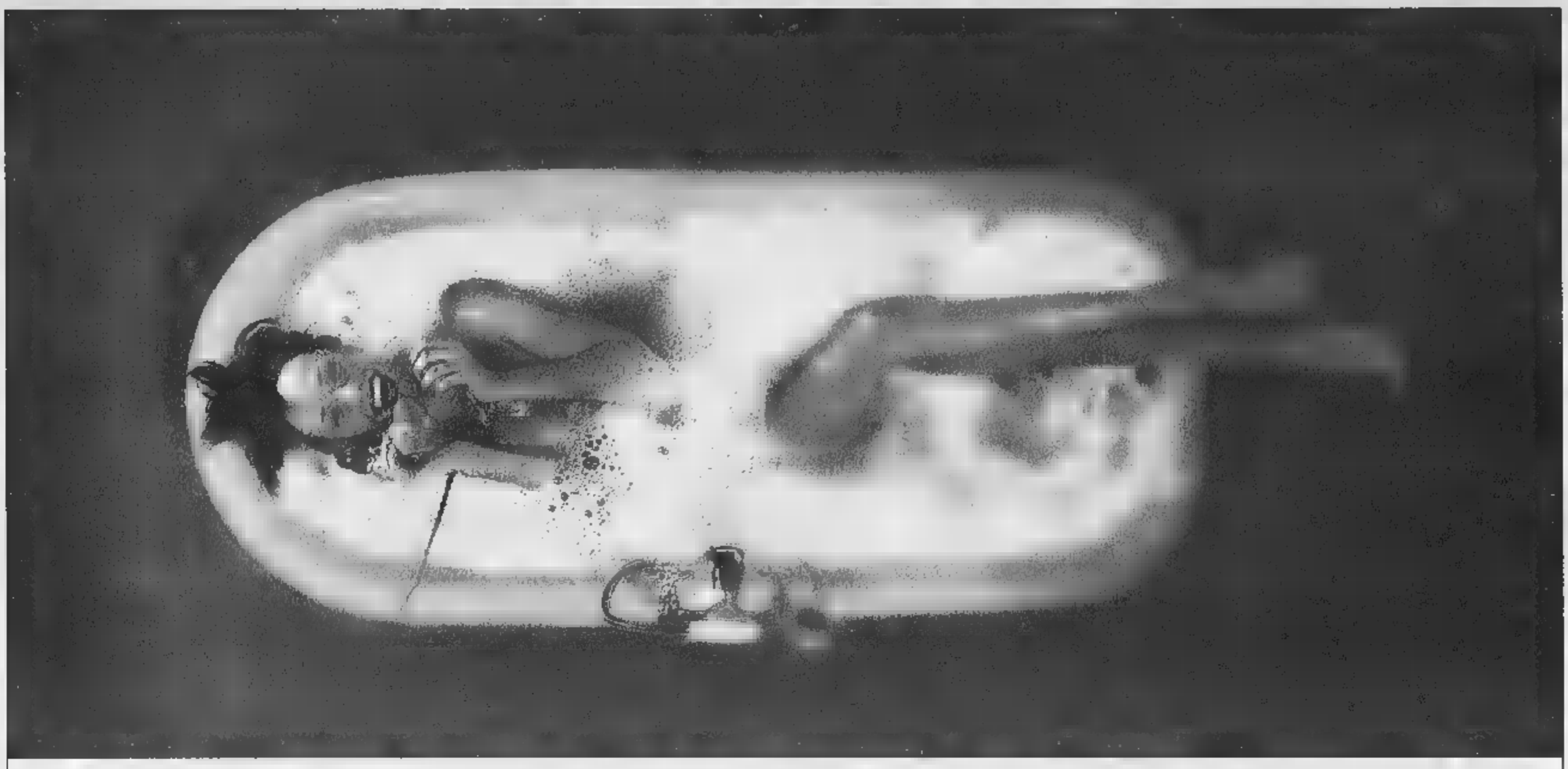

Ecco perché 2.000.000 di italiani si sono abbonati a Infostrada. E si sono innamorati del telefono.

1. **Abbonamento gratis** attivo entro 48 ore chiamando il 155, tutti i giorni dalle 8 alle 23, o rivolgendosi alle Tabaccherie Ricevitorie del Lotto.

2. **Nessun canone. Nessun cambio di telefono.**

3. **Anche il 60% di risparmio** sulle chiamate regionali, nazionali, internazionali e verso i cellulari.

4. **Fino al 70% di risparmio con le opzioni a scelta.** *InDue:* **95 lire** al min. su un numero regionale a scelta, **130 lire** al min. su un numero nazionale a scelta, 24 ore su 24. *InDue Mobile:* **300 lire** al min. su un cellulare Omnitel a scelta, 24 ore su 24. *InOltre:* **15%** di sconto aggiuntivo su un paese straniero a scelta, 24 ore su 24.

5. **Lo sconto più telefoni, più risparmi.** *InPiù:* **5.000 lire** di sconto dopo le prime 100.000 lire di telefonate verso rete fissa e per ogni 50.000 lire di telefonate successive.

6. **Internet senza canone.** Con l'abbonamento telefonico Infostrada, l'abbonamento a Internet è automatico. Il servizio si chiama *Internet 1055:* **75 lire** al min. dalle 8 alle 24, **50 lire** al min. dalle 24 alle 8.

Ai prezzi delle telefonate vanno aggiunte 125 lire alla risposta. Tutti gli importi indicati sono IVA esclusa.

Abbonati subito anche tu. Chiama il 155.

INFOSTRADA

www.infostrada.it

Assemblea azionisti Sagat: ieri eletto il nuovo consiglio d'amministrazione

Caselle, in autunno Roma più vicino

Una compagnia inglese garantirà sei voli il giorno

Bisio

Al neopresidente Mario Carrara si presenta un futuro carico di sfide importanti e decisive per l'aeroporto: dalla questione della privatizzazione alla concorrenza con Malpensa

L'ingegner Mario Carrara da [illegible] presidente della Sagat al posto di Franco Pennella. Ieri sono stati anche eletti i consiglieri d'amministrazione che per il prossimo triennio scenderanno dagli attuali tredici a cinque

Sei voli in più al giorno Torino-Roma, e ritorno, dal prossimo autunno, forse già da settembre. Li effettuerà una [illegible] compagnia britannica con base in Italia: sono 600 posti in tutto che vanno ad aggiungersi ai dieci voli, ormai insufficienti, dell'Alitalia. Che però è incapace di aumentarli. E' forse la notizia più importante per i torinesi che [illegible] dall'assemblea degli azionisti Sagat, svoltasi ieri a Caselle.

[illegible] la giornata ha registrato anche la nomina dei nuovi consiglieri (scesi tra 13 a 5) per il prossimo triennio (presidente è, come [illegible] annunciato, l'ing. Mario Carrara), l'approvazione del bilancio '98 (1748 milioni di utile, 3 per cento in più di passeggeri) e l'uscita dalla società di Franco Pennella. Arrivato sei anni fa, in un periodo difficile, dopo lo scandalo delle tangenti per la [illegible] aerostazione, l'ha presieduta con l'intento diimprimere [illegible] svolta nella mentalità gestionale. A fianco ha avuto Claudio Boccardo, amministratore delegato, ora rimasto in Sagat con la sola [illegible] direttore.

[illegible] gli azionisti hanno parlato anche dell'entrata nell'aeroporto del cosiddetto «partner strategico». In altre parole della privatizzazione. Sia il presidente della Camera di commercio, Pichetto, sia la presidente della Provincia, Bresso, [illegible] il rappresentante della Sogespar, Gherzi, hanno sollecitato il Comune di Torino, maggiore azionista [illegible] capofila dell'operazione, [illegible] affrettare la ricerca del partner, soprattutto dopo il «placet» dei Comunisti italiani, che ora hanno un consigliere in Sagat. Camera di commercio [illegible] Provincia avrebbero minacciato di vendere autonomamente [illegible] proprie azioni [illegible] non si velocizzeranno le procedure.

Anche la questione Torino 2006, in relazione ai collegamenti con Caselle e Malpensa [illegible] alla scelta del vettore ufficiale, ha avuto un risvolto lievemente polemico quando il presidente uscente, Pennella, ha lamentato alcune dichiarazioni del sindaco Castelliani pro-Malpensa fatte dopo il viaggio a Seul: «Non posso credere - ha osservato - che Torino abbia già scelto quale sarà [illegible] scalo intercontinentale, anche per i giochi olimpici, sacrificando le opportunità di traffico su Caselle, senza nemmeno qualche contrattazione preventiva, e soprattutto vanificando gli sforzi compiuti da tutti la Sagat nella [illegible] di vettori alternativi ad Alitalia per il potenziamento e l'apertura di nove rotte nazionali, europee ed intercontinentali».

Ma, al di là delle polemiche, i nuovi voli con Roma, importanti per i torinesi, saranno effettuati dalla National Jet Italia, compagnia [illegible] capitali britannici che volerà con i colori [illegible] l'organizzazione tecnica della British Airways con degli aerei BA146 [illegible] 98 posti acquistati da una compagnia australiana. In pratica la National Jet nasce nel nostro Paese per [illegible] gli spazi lasciati liberi da Alitalia.

Ma veniamo al prossimo triennio Sagat. Il nuovo presidente, Mario Carrara, entrerà in carica fra 10 giorni: 59 anni, sposato, due figli, si è laureato nel '65 in ingegneria dei trasporti. Attualmente è direttore del Cast, Centro studi sistemi trasporto del gruppo Fiat. Ammette che di aeroporti non si è mai interessato, salvo «aver lavorato alla progettazione funzionale della connessione ferroviaria tra Caselle e Torino». Ma si è occupato di telematica applicata al traffico, di trasporto merci e passeggeri, [illegible] primo progetto [illegible] passante ferroviario [illegible] Torino, del piano dei parcheggi, dell'interporto di Orbassano, del piano particolareggiato del traffico intorno alla zona ospedali. La sua designazione è nata in poco tempo: «Me ne aveva parlato il sindaco per la prima volta quindici giorni fa, prima della partenza per Seul», dice. La spaventa la Sagat? «No, è una società che ha davanti tre scommesse: Torino 2006, la privatizzazione, fase da affrontare [illegible] attenzione nel nuovo quadro degli aeroporti, e l'entrata nel sistema competitivo di cui Malpensa [illegible] uno degli aspetti».

Carrara è stato nominato dal Comune, insieme con Giovanni Marafante (ds) e Ettore Alessandri (ci). Claudio Berrino (an) designato dalla Regione sarà vicepresidente. La Provincia ha confermato Giovanni Ossola (area Ulivo). Il consiglio potrà essere aumentato fino a 9 membri con l'entrata di 4 privati, a uno dei quali toccherà il posto di amministratore delegato.

Soddisfatti e prudenti i medici della Cardiochirurgia delle Molinette: battito buono, ma c'è ancora pericolo

Alberto sta meglio e respira già da solo

Ad appena 24 ore dal trapianto di cuore

Marco Accossato

A ventiquattr'ore dal trapianto di cuore, Alberto Volpengo, respira [illegible] da solo. I medici della Cardiochirurgia universitaria dell'ospedale Molinette hanno tolto ieri il tubo che soffiava ossigeno ai polmoni. E il ragazzo, 14 anni, ha iniziato a pronunciare qualche parola: «Il battito [illegible] buono, Alberto ha riacquistato il senso di orientamento [illegible] riconosce il medico e le infermiere che lo stanno seguendo in Rianimazione», spiega il dottor Paolo Centofanti, [illegible] dei chirurghi dell'équipe dei professori Michele Di Summa [illegible] Giuseppe Poletti. Alberto ha chiesto un gelato, e da Bra, la madre, Maria Lucia Volpengo, si è precipitata a portarglielo: «Non so che cosa dire per ringraziare questi dottori che hanno salvato mio figlio». Ricordo [illegible] settimana scorsa, i giorni della paura, quando Alberto è rimasto legato per [illegible] ore a una macchina cuore-polmone, perché il [illegible] malato non ce la faceva a resistere in attesa di un organo sano e compatibile da trapiantare: «Abbiamo avuto paura, tanta paura. Sapevamo che, ora dopo ora, le speranze di salvarlo diminuivano, ed eravamo ormai quasi alla fine. Però appena Alberto è stato staccato da quella macchina abbiamo iniziato a sperare, pur non sapendo se si sarebbe trovato un organo, e se sarebbe arrivato a meno in tempo». Poi la telefonata da Terni, lunedì alle 15: un ragazzino di 15 anni morto sul suo motorino in un incidente, la decisione dei famigliari [illegible] donare gli organi, [illegible] la compatibilità con il «gruppo zero», quello necessario all'intervento-salvezza di Torino.

La mamma: «Che paura ho avuto, non so come ringraziare questi dottori»

Alberto [illegible] è resterà ancora [illegible] stanzetta di isolamento del reparto di Rianimazione al terzo piano, dov'è stato portato dopo l'operazione. «Abbiamo passato [illegible] terribili - confessa Di Summa -. Abbiamo pensato più volte che fosse spacciato. Così [illegible] ci siamo staccati un attimo da lui». Anche adesso un'infermiera lo tiene sotto controllo in continuazione. Attraverso una vetrata osserva il ragazzo, vede i monitor che indicano il livello della pressione [illegible] i battiti del cuore impiantato. Alberto ha [illegible] [illegible] colorito più roseo. Trascorre [illegible] tempo fra il sonno e la veglia, fa fatica a voltare la testa. Lo schienale del letto è leggermente sollevato, perché stia più comodo. «Per ora i medici ci fanno restare solo pochi minuti con lui - racconta Maria Lucia -. Nell'anticamera della sua stanzetta entro o io o mio marito. Stamattina mio [illegible] non è venuto, e Alberto mi ha detto di salutare papà, che ha [illegible] voglia di vederlo».

Una vita che ricomincia, per questo ragazzo che dall'età di 3 [illegible] convive con la paura e col ricordo tremendo di un cugino e uno zio uccisi dallo stesso suo male, una cardiopatia ereditaria. «Solo negli ultimi quattro anni - prosegue la madre - Alberto ha iniziato [illegible] prendere medicinali. Per il [illegible] faceva una vita quasi normale: andava a scuola e ogni tanto dava persino due calci al pallone con gli amici. Certo, con mio marito ci raccomandavamo sempre che non si affaticasse, che stesse attento agli sforzi».

Alberto non è fuori pericolo, [illegible] i genitori lo [illegible] bene. Il professor Di Summa lo ripete: «Dopo un intervento del genere, il rischio di un'infezione o di [illegible] rigetto improvviso sono in agguato». La prognosi è riservata, ma in casa Volpengo, adesso, è più forte la voglia di riscatto. «Alberto è un ragazzo forte». Maria Lucia Volpengo, finalmente, sorride di nuovo.

[illegible] mamma di Alberto Maria Lucia Volpengo tra i professori [illegible] Giuseppe Poletti che lo hanno operato. Ora il ragazzo (14 anni) è in Rianimazione seguito costantemente attraverso un monitor che misura pressione e battiti cardiaci

Il Tribunale del Malato [illegible] l'Ovest Ticino

MAGENTA. Ventidue Comuni del Canavese, riuniti in [illegible] consorzi, diventano alleati dell'Ovest Ticino nella battaglia contro l'assedio del traffico aereo di Malpensa 2000. Tutta colpa di decolli e atterraggi [illegible] nuovo scalo [illegible] l'Ente Nazionale Assistenza Volo (Enav) ha proibito ai consorzi di coltivatori del Canavese di usare i razzi anti-perturbazione che, appunto, servono a proteggere le colture e i frutteti dalla grandine.

[illegible] strada [illegible] al pullman granturismo

SANREMO. Pullman gran turismo «fuorilegge» a Sanremo dove percorrono una strada vietata agli automezzi superiori alle 16 tonnellate per raggiungere il centro dall'autostrada. Il caso esplode a margine delle polemiche che interessano il malfunzionamento dei «semafori intelligenti» sistemati dal Comune in [illegible] Padre Semeria per regolamentare l'accesso dei pullman in un tratto di strada particolarmente tortuoso.

[illegible] da primato sulla pista [illegible] Aosta

AOSTA. [illegible] chiama Mi 26 ed è il più grande elicottero del mondo. Fabbricato in Russia, è atterrato martedì sera all'aeroporto di St-Christophe per i controlli del Registro aeronautico. La società valdostana Eti 2000 ne metterà a disposizione due per la Protezione civile italiana nell'ambito della lotta agli incendi boschivi. Un velivolo andrà oggi a Lamezia Terme, l'altro nei prossimi giorni raggiungerà l'aeroporto di Genova. Opereranno in tutta Italia. L'Mi [illegible] è lungo 40 metri e alto 8, può trasportare 80 persone, oppure autoblindo e pale meccaniche. Ogni [illegible] minuti è in grado di rovesciare sulle fiamme 20 mila litri d'acqua.

Per lo stesso intervento, un normale elicottero «Lama» impiegherebbe 3 [illegible] e 20 minuti. L'Mi 26 costa 30 milioni all'ora.

Nell'Oasi Zegna [illegible] un raro [illegible]

BIELLA. Il prossimo autunno nella valletta del rododendri dell'Oasi Zegna sarà messo a dimora [illegible] prestigioso esemplare: si tratta del rododendro Virginia, dedicato a Laura Zegna dagli Amici di Robinson Gardens, associazione di Berverly Hills che si occupa della conservazione degli storici Virginia Robinson Gardens. L'iniziativa [illegible] nata dalla collaborazione che il gruppo Zegna ha offerta all'Ema.

Niente auto [illegible] bus nel [illegible]

ASTI. Niente auto e bus, da oggi, nel tratto centrale di [illegible] Alfieri. Entra in vigore la nuova Ztl, che limiterà il traffico in tutta l'area del centro storico. Chi abita o lavora in zona dovrà parcheggiare in aree riservate, pagando un abbonamento [illegible] ensile: 40 mila mensili i residenti, il doppio i lavoratori. Per sbarrare il transito alle auto, sono state sistemate delle transenne semovibili agli imbocchi di alcune vie.

Lucciola pagata [illegible] gioielli falsi fa [illegible] il [illegible]

VERCELLI. Paga la prestazione di una lucciola [illegible] [illegible] parure che pare d'oro e si fa persino consegnare il «resto» di 220 mila lire. Peccato che girocollo e bracciale [illegible] paccottiglia e che [illegible] donna, dopo [illegible] accorta della truffa, si sia presentata in Questura: così [illegible] novarese di 25 anni e la sorella sedicenne [illegible] stati denunciati. A tradire il cliente è stata l'ingordigia. Dopo aver affibbiato alla lucciola la falsa parure, le infatti ha proposto un secondo affare: «Avrei altro oro da vendere a poco prezzo», le ha detto, dandole appuntamento per il giorno successivo alla stazione di Vercelli. Quando si è presentato, con [illegible] sorella a cui aveva affidato i nuovi falsi, sono però sbucati anche gli agenti della Squadra mobile, chiamati dalla donna che nel frattempo era andata [illegible] un profico per far valutare i [illegible] «preziosi».

Il presidente del Consiglio regionale al sindaco

«Cancellate quelle scritte che esaltano il terrorismo»

«Caro sindaco, fai cancellare quelle scritte sui muri della città che inneggiano al terrorismo [illegible] alla violenza. Si tratta [illegible] parole offensive [illegible] che rischiano [illegible] dare il [illegible] di una presenza di fiancheggiatori che di fatto non è così organizzata». E' questo il messaggio che il presidente del Consiglio regionale, Sergio Deorsola, invierà oggi al primo cittadino di Torino, Valentino Castellani. Una lettera che è il frutto di una discussione che si è svolta ieri pomeriggio nel corso della riunione del Comitato per l'affermazione dei Valori della Resistenza [illegible] [illegible] Principi della Costituzione Italiana. [illegible] sindaco di Torino replica: «La città ha una squadra che lavora a cancellare le scritte, soprattutto quando comportano elementi di disturbo sociale. Una squadra che lavora a tempo pieno [illegible] che incontra difficoltà soprattutto quando vengono imbrattati edifici privati».

La riunione della Regione [illegible] è aperta con la commemorazione di Dino Giacosa, comandante partigiano - è arrivato anche un messaggio di partecipazione del primo ministro, Massimo D'Alema - il Comitato ha affrontato anche il problema del risorgere del fenomeno del [illegible] Il giudice Laudi ha tracciato un'analisi del [illegible] del nuovo terrorismo sottolineando la necessità di non abbassare la guardia. Aggiunge Deorsola: «E' in questo contesto che è [illegible] la decisione di chiedere la [illegible] cellazione [illegible] quelle scritte in modo da non dare la sensazione dell'esistenza di un [illegible] diffuso che invece non esiste». Conclude il presidente dell'Assemblea regionale: «Il Comitato chiede anche l'intervento delle forze dell'ordine perchè impediscano con ogni mezzo il ripetersi di scritte sui muri». [m. tr.]

Nella lite fra albanesi venne ferita una ragazza

Spari in piazza Carducci Il pm ha chiesto 15 anni

Gli spari tra bande albanesi del luglio scorso in piazza Carducci, la pallottola vagante che raggiunse la studentessa Federica Ferraro mentre entrava con le amiche in una cremeria, hanno scosso la città e preoccupato la Procura. [illegible] di quelle preoccupazione s'è fatto interprete ieri il pm Marcello Tatangelo che, nel giudizio abbreviato davanti al gip Francesca Christillin, ha chiesto 15 anni di carcere per i due albanesi imputati. Nessuna attenuante neppure per Lorenc Kerkuti che ha ammesso di aver sparato. E [illegible] anni anche per Hysi Arianit che ha sempre negato. In piazza Carducci dovevano regolare [illegible] antichi, una faida che coinvolgeva da anni i Kerkuti e gli Ageci. E così hanno trasformato una tranquilla piazza in una sorta di sfida nel Far West. Uno di loro è stato ferito, pare ad un piede. Di lui si conosce un nome, forse un soprannome Bilbil. Ma nessuno degli inquirenti l'ha mai visto in volto. Ha lasciato tracce di sangue sul marciapiede, poi si è dileguato, come gli altri partecipanti al regolamento di conti. Sulla strada davanti alla cremeria rimase Federica: un proiettile, destinato ad altri, sconvolse per mesi la sua vita. Ora Federica [illegible] tornata a vivere, dà esami all'università.

A Federica ha inviato una lettera proprio Kerkuti, per chiedere perdono e per augurarle tutto il bene possibile. Ma il pm Tatangelo non s'è lasciato commuovere. L'accusa: [illegible] omicidio premeditato contro Bilbil, oltre a quello casuale di Federica e alla detenzione d'arma. Niente generiche e sconto di un terzo per il rito abbreviato. E il conto che il pm presenta è pesante: 15 anni.

La rubrica «Saper Spendere» è rinviata per ragioni di spazio

Inaugurata al Gradenigo

[illegible]

Inaugurata all'ospedale Gradenigo un'apparecchiature per la risonanza magnetica [illegible] grado di dimezzare i tempi [illegible] diagnosi [illegible] ischemie. Unica del genere in Piemonte, [illegible] macchine [illegible] in grado di individuare le alterazioni minime delle cellule nervose, cogliendo nell'arco di 6 ore le conseguenze di un mancato apporto [illegible] ossigeno. La [illegible] [illegible] magnetica [illegible] la punta di diamante di un rinnovato sistema di diagnostica per immagini, che può contare anche [illegible] una Tac a spirale dell'ultima generazione. Le due apparecchiature sono in grado di interagire attraverso un programma di rielaborazione delle informazioni che consente di sommare le immagini ottenute dai due diversi apparecchi. La nuova risonanza magnetica sarà presentata ufficialmente domani mattina, al convegno «Diagnostica anatomica-funzionale» che si svolgerà [illegible] [illegible] congressi [illegible] Torino Incontra, in via Costa 8, presieduto [illegible] professor Gianluca Sannazzari.

Aeroporto «Panero» [illegible]

VILLANOVA D'ALBENGA. Il rilancio dell'aeroporto «Panero» sta andando avanti con nuove linee. Dopo il collegamento giornaliero con Roma Ciampino [illegible] stata inaugurata una nuova tratta tra lo scalo ligure e Olbia. Il volo parte ogni sabato mattina alle 9 mentre il rientro del Metroliner della Air Besit è previsto alle 19 della domenica. Il collegamento durerà ogni settimana sino alla fine di settembre.

Tasso disoccupazione raddoppia [illegible]

AOSTA. Secondo lo studio del centro ricerche economiche «Prometeia» [illegible] Valle d'Aosta [illegible] tasso di disoccupazione raddoppierà nei prossimi tre anni, passando dall'attuale 5,5 per cento al 9,5. Un dato in controtendenza rispetto alla media nazionale, anche se la percentuale di disoccupati è [illegible] - in termini assoluti - rispetto alle altre regioni. [illegible] dato «Prometeia» viene confermato anche dal calo degli occupati.

Il [illegible] [illegible] pipistrelli contro le [illegible]

ALESSANDRIA. Contro il proliferare delle zanzare, Valenza, Casale e altri 13 Comuni del Monferrato «ingaggiano» i pipistrelli. Nidi di mammiferi divoratori di insetti sono stati collocati un po' ovunque: gli amministratori locali e gli studiosi sono convinti che l'iniziativa avrà successo. «E' stato calcolato che, tra aprile e ottobre, cioè nel periodo di caccia, ogni pipistrello si nutre di circa centomila zanzare - spiega l'ornitologo Aldo Greppi -. E' importante che l'uomo non infastidisca i mammiferi e li induca a fuggire dai centri abitati». L'escamotage promosso dai Comuni dell'Alessandrino potrebbe consentire anche un notevole risparmio di denaro. Ammonta infatti a centinaia di milioni la spesa annua per la disinfestazione e la lotta biologica alle zanzare.

E' tempo di pensare a un nuovo telefonino TIM.

GSM

TIM: questo è il momento giusto.

Venite nei Centri TIM CAIULO e DIALOGO a scoprire tutti i nuovi modelli GSM Dual Band perché questo è il momento giusto per cambiare il vostro vecchio telefonino.
Avrete la possibilità di scegliere le tariffe più convenienti e adatte alle vostre esigenze e la sicurezza di acquistare un telefonino dell'ultima generazione, potendo contare sempre sui consigli e sull'esperienza dei nostri consulenti.
Inoltre potrete scoprire tutti i vantaggi della REPORT CARD, un servizio esclusivo dei Centri TIM CAIULO e DIALOGO.

DIALOGO
idee e prodotti per il servizio telefonico

Asti C.so Dante, 13 - Tel. (0141) 557.557

CAIULO
Telefonia mobile e Sistemi per auto

Asti C.so Alessandria, 167 - Tel. (0141) 27.37.47

ha attivato il servizio GSM 1800 DB nelle città di Roma, Milano, Bologna, Napoli, Torino, Palermo, Firenze, Genova. Copertura Nazionale TIM GSM 900 Mhz ad aprile '99: 83% territorio, 98% popolazione.

CENTRO TIM

PREMIATA ORTOPEDIA Visetti s.a.s.
NOLEGGIO DI ARTICOLI SANITARI:
BILANCE PESA NEONATI, STAMPELLE, LETTI ENOIATI, CARROZZELLE, GIRELLI, LAMPADE AEROSOL - VOGATORI MASSAGGIATORI - MAGNETOTERAPIA - TENS
Corso Alfieri, 187 - ASTI
Tel. 0141 593370 - Fax 0141 593370

LA STAMPA
ASTI
E PROVINCIA
Giovedì 1 Luglio 1999 39
REDAZIONE: VIA DE GASPERI 2, TELEFONO 0141.33.252 / 0141.592.268 / FAX 0141.530.224
PUBBLICITÀ: PUBLIKOMPASS S.P.A. CORSO DANTE, 80 - TEL. 0141.35.10.11 / FAX 0141.35.60.14

PREMIATA ORTOPEDIA Visetti s.a.s.
• CAMMINARE SENZA DOLORE
• SCARPE DI SOLLIEVO
• SCARPE PER IL PIEDE DIABETICO
• SCARPE E PLANTARI SU MISURA
• CIABATTE SANITARIE
Corso Alfieri, 187 - ASTI

Mattinata di terrore, ieri , alla filiale della «Cassa di Asti»: i clienti sequestrati per mezz'ora dal rapinatore

SI FORMA UN «CORDONE DI SICUREZZA»

LA CATTURA: IL BANDITO VIENE PORTATO VIA

UN ASSALTO VISSUTO IN DIRETTA

Barricato in banca con otto ostaggi

Bandito solitario spara, poi tratta e si arrende

Franco Binello
VILLANOVA

Quelli che ci sono stati l'hanno definito, con fantasia un po' western, un mezzogiorno di fuoco. Nessun duello al sole, ieri, in via Roma, strada ovviamente centralissima che taglia il paese immerso in una nuvola di caldo.

E' bastato un bandito solitario, armato di pistola e deciso a tutto pur di portarsi via il contante della filiale della «Cassa di risparmio» di Asti, per scatenare il finimondo. Sembrava un colpo «come tanti», dall'esito quasi scontato: invece, questa volta, qualcosa è andato storto. Il bandito, uno specialista nel genere, si è trovato «imprigionato» nella zona blindata della banca riservata al pubblico. Con otto clienti diventati subito ostaggi. Tra loro anche tre donne, una con un bimbo in carrozzina. C'è voluta una lunga trattativa con carabinieri e polizia e l'intervento del sostituto procuratore Luciano Tarditi per convincere il bandito ad arrendersi: è Luigino Grosso, 54 anni, astigiano di origine, residente a Robilante (Cn): un tipo tosto, che ha trascorso già molti in galera (soprattutto per rapine) e che era in «libertà vigilata» dovendo terminare di scontare altri residui di pena entro il 2003.

L'assalto. Alle 11,45 entra in banca, confuso tra i clienti, un uomo di mezz'età: ha una tuta da imbianchino, capelli lunghi (si scoprirà poi che è una parrucca), cappellino. All'impiegato allo sportello mostra un modulo della banca: chiede di parlare col direttore. L'impiegata, gentile, gli risponde: «Può dire a me». Quello tergiversa un attimo, poi estrae un revolver (38 special). Urla: «E' una rapina, fuori i soldi». Incomincia l'incubo.

L'allarme. Sono le 11,50 quando alla direzione centrale della Cassa di risparmio di Asti scatta l'allarme rapina. Proviene dalla filiale di Villanova. Vengono avvertiti i carabinieri della locale Stazione. Il primo ad arrivare è il vicecomandante. E' libero dal servizio: in borghese si avvicina alla vetrata della banca, intuisce tutto. In quel momento accorre anche un «Punto» con altri militari. Il sottufficiale imbraccia un mitra «M12»: entra deciso in banca. In quell'attimo si trova faccia a faccia col bandito, che, pistola alla schiena di uno degli ostaggi (un giovane di 21 anni, del paese) cerca di farsi largo. Una via di fuga impossibile. Il maresciallo gli punta il mitra. I due si guardano in silenzio. Sono attimi interminabili. Il rapinatore decide di fare dietrofront. Si barrica con gli ostaggi e fa fuoco più volte, quattro o forse cinque contro il vetro antiproiettile.

La trattativa. Arriva anche una «Volante» della polizia. Un ispettore, Gianni Aseglio e un'agente, Nicoletta Garetto, coraggiosamente si offrono come ostaggi in cambio della liberazione dei clienti. Il bandito rifiuta, ma fa uscire le donne, tra cui la mamma con il bimbo in carrozzina. S'inizia una trattativa coordinata dal capitano dei carabinieri Mario Polito. Fuori viene formato un cordone di sicurezza. Dall'alto un elicottero dell'Arma sorvola più volte Villanova, alla ricerca di eventuali auto sospette o complici.

Centinaia di curiosi assistono alle drammatiche fasi della trattativa. Il bandito chiede di parlare con un magistrato: accorre il sostituto procuratore Luciano Tarditi (poco dopo arriverà anche il procuratore Sebastiano Sorbello). Ci sono il questore, Rodolfo Poli e il capo della Mobile, Pier Paolo Fanzone.

La resa. Alle 12,40 il bandito decide di liberare tutti gli ostaggi: poi si consegna al magistrato. Non si sa ancora ufficialmente chi sia il protagonista di questo assalto «saldissimo». Il primo a riconoscere Luigino Grosso è un agente della Mobile (seconda sezione). «Ma è lui - dice il poliziotto - quello che cerchiamo per la rapina di Moretta».

I precedenti. Si accerterà più tardi che Grosso (già residente ad Asti in corso Volta e a Valgera) e da qualche tempo domiciliato a Robilante, era colpito da un'ordinanza di custodia cautelare emessa dal gip di Saluzzo per la rapina di giovedì scorso alla Banca regionale europea, nel comune cuneese. L'ordinanza gli viene poi notificata dal commissario capo Fanzone. «Grosso - lo descrive con efficacia un maresciallo del nucleo informativo dei carabinieri - è uno "degli ultimi mohicani delle rapine"»: uno specialista, già indagato per decine di colpi. Secondo quanto si è appreso, sapeva di essere ricercato e da qualche giorno viveva «alla macchia». Ieri è andato a Torino con il suo furgone, lo ha parcheggiato vicino a Porta Nuova e poi ha preso il treno per Villanova. Obiettivo: la «Cassa». Un colpo deciso probabilmente per «autofinanziarsi» la latitanza. Ma con un finale imprevisto e drammatico.

Un'agente con uno dei clienti presi in ostaggio, subito dopo la liberazione. Sopra, la folla che ha assistito in «diretta» alle drammatiche fasi della trattativa con il rapinatore. Al centro, sopra il titolo, Luigino Grosso viene portato via dai carabinieri. In alto, militari e agenti presidiano la banca (FOTO MORRA)

«Pensavamo ci uccidesse»

Un testimone racconta il lungo incubo

Vincenzo De Rinaldi, uno degli ostaggi

VILLANOVA. «Ma davvero sono libero? Non ci credo ancora». Sono state le prime parole di Vincenzo De Rinaldi, pensionato di Villanova. Uno degli otto ostaggi del bandito. Quando è uscito, scortato dalla bella poliziotta che si era anche coraggiosamente offerta come ostaggio, in cambio della liberazione dei clienti, ha avuto parole di ringraziamento per le forze dell'ordine: «Sono arrivati subito e abbiamo capito che non c'era scampo per quel bandito. Ci sono stati tutti molto vicini, anche quando eravamo là dentro».

Ma ci sono stati anche momenti difficili: «Quando è entrato, quello prima ha minacciato gli impiegati con la pistola, per chiedere i soldi. Poi si è innervosito, ha incominciato a sparare, pensavamo ci uccidesse tutti» ha raccontato ancora De Rinaldi.

Un lungo, interminabile incubo durato poco più di mezz'ora. Ma per gli ostaggi attimi che non dimenticheranno: «Che dobbiamo dire: io e gli altri eravamo lì per i nostri risparmi, le bollette, le cose di tutti i giorni, insomma. E ci siamo trovati - ha concluso il testimone - come in un film. Solo che non sapevamo se ci sarebbe stato il lieto fine». [f. b.]

Domani un intervento di Loris Capirossi

Ieri l'addio a Cristian morto sulla sua moto

ASTI. Sono stati celebrati ieri alle 15,30, nella parrocchia di San Domenico Savio, i funerali di Cristian Grasso (nella foto), 16 anni, di Valterza, morto domenica in un incidente sulla «strada del mare», tra Montabone e Terzo. Mentre viaggiava a bordo della sua moto è finito contro un'automobile.

Domani «La Stampa» proporrà un ampio servizio sul dramma delle giovanissime vittime di incidenti in moto. Sarà pubblicato anche un intervento del campione del mondo di motociclismo - classe 250 - Loris Capirossi. [r. s.]

Da oggi in vigore la nuova «Ztl»: stop ad auto e bus. La giunta: «Saranno possibili modifiche»

Corso Alfieri diventa un po' più «isola»

Posteggi con abbonamento per residenti e lavoratori

COSA CAMBIA IN CENTRO

ZONA LIMITATO

Divieto di circolazione e sosta per i veicoli autorizzati, ad eccezione di biciclette e ciclomotori con pedali.

Corso Alfieri (da via Gobetti a corso Dante e tra via Carducci e piazza Roma); piazza Astesano (lato via Astesano, via Pelletta, via Giuliani); piazza Libertà (ad eccezione del tratto a lato del palazzo della Provincia da piazza Alfieri a corso Einaudi); piazza San Secondo (escluso il tratto davanti al palazzo Ina); piazza Statuto (nel tratto di fronte alla Guttuari); nelle vie: Bruno, Leon Grandi, Aliberti, Asinari, Astesano, Pastore, Balbo, Bonzanigo, Battisti, Cavour (tratto tra piazza Statuto e piazzetta San Paolo e tratto via Brofferio via Guttuari), Cotti Cores, Cappellai, Della Valle, Delle Grazie, Giuliani, Gardini, Garetti, Garibaldi, Incisa, Prandone (da via Don Bosco a viale alla Vittoria), Malabaila, Milliavacca (da via Carducci a via Natta), Orfanotrofio (da via Ho a via Morelli), Ospedale, Ottolenghi, Palazzo di città, Panigarola, Pelletta, Ranco, Repubblica Astese, Gottardo, San Martino (tra piazza S. Giuseppe e via Sella), San Martino (tra piazza S. Martino e Alfieri), San Secondo, Solari (tra via Bonzanigo e via XX Settembre), Teatro Alfieri, Vassallo, Cocchis, Anfossi, Cavallino, Gambini, Arò (tra via del Cavallino e via Fontana), piazza S. M. Nuova, Botallo, Goltieri, Mameli; piazza Cattedrale.

ZONA A TRAFFICO LIMITATO DALLE ALLE E DALLE 14 ALLE 24

Corso Alfieri (da via Carducci a via Gobetti); via Gobetti; piazza San Secondo (tratto davanti palazzo Ina); via Carducci (da via Martorelli a Alfieri); piazza Astesano (lato sud sbocco via De Rolandis, via Costa); via Rolandis; via Costa.

RISERVATI ALLA SOSTA DEI NON DISPONGONO DI SPAZI PRIVATI

(DA MEZZANOTTE ALLE 24): Piazza S. M. Nuova (lato opposto alla chiesa); via Arò (da via Fontana a via del Cavallino); vie: Gambini, del Cavallino, Grandi, Cappellai, Garetti (da via Bruno a via Bulbo), Ranco; piazza Statuto (di fronte ai numeri civici 1-2-3 e di fronte ai portici dei Costoli); piazza Astesano (di fronte ai numeri civici 5-6); via Mameli.

(DALLE 14 ALLE 6) Vie: Gobetti, Carducci (da via Martorelli e corso Alfieri), De Rolandis, Costa; piazza San Secondo (lato palazzo Ina).

Fulvio Laviosa

E' un problema quasi come la quadratura del cerchio: far convivere l'esigenza di chi in centro vive e lavora, con il desiderio di quanti vorrebbero quelle stesse vie ingombre di auto. Secondo il sindaco Luigi Florio la «Ztl», ovvero «Zona a traffico limitato» che parte oggi dovrebbe accontentare tutti. Pur consapevole che «qualsiasi soluzione sperimentata concretamente e quindi soltanto e seguito dell'attuazione delle nuove regole sarà possibile individuare eventuali difetti e superarli».

COSA CAMBIA. Finora la detta «isola pedonale», in certe ore della giornata era più trafficata che altre vie centro. «Era necessario mettere un po' d'ordine - spiega l'assessore Ferrante Morengo - E non dimentichiamo il fattore inquinamento atmosferico, a livelli di guardia proprio in centro». Dunque: il tratto di corso Alfieri tra corso Dante e piazza Roma non sarà più interamente transitabile. Restano chiuse traffico anche altre strade o tratti di (vedi tabella a lato). Dalle 6 alle 14 sarà possibile passare auto da via Carducci a corso Alfieri-via Gobetti-piazza san Secondo (oltre che in altre vie, come tabella).

. Per sbarrare il passaggio alle auto «abusive», sono state sistemate delle transenne semovibili in sette punti: agli imbocchi di via Mameli, via Ottolenghi, Alfieri all'incrocio con via Carducci e via Gobetti, in via Carducci, in via della Valle e via Battisti incrocio con Dante. Ancorate da un lato a terra, si possono ruotare come compasso e permettere il passaggio esclusivamente dei mezzi di soccorso (con l'obbligo di risistemarle dopo passaggio).

. Da lunedì modifiche ai percorsi dei bus cittadini. La «Ztl», in particolare ha toccato le linee «4» e «5». La non passa più in corso Alfieri, ma risale corso Dante, fa il primo tratto di viale Partigiani, poi svolta in corso 25 aprile e infine arriva in corso Torino e ritorna in piazza Roma. Anche la «5» risale corso Dante, evitando corso Alfieri e viale Partigiani. «Il percorso dei bus andrà rivisto - spiega Morengo - anche per coprire la parte sud di viale Partigiani, rimasta ora senza servizio».

SOSTE E PARCHEGGIO. E' il provvedimento che fa più discutere: chi abita o lavora nella Ztl potrà parcheggiare in aree indicate, pagando un abbonamento: 40 mila lire mensili per i residenti, il doppio per chi ha un'attività. La giunta ha previsto un numero massimo di 558 «vouchers». «In futuro vedremo se sarà il caso di un'area nei vari posteggi possessori degli abbonamenti» fa sapere Morengo.

Da stamattina traffico limitato in corso Alfieri tra corso Dante e piazza Roma

Al canapo si cambia Matteucci resta mossiere

Giancarlo Matteucci ha i 9 voti

Giancarlo Matteucci è stato confermato mossiere per l'edizione 1999 del Palio: durante il Consiglio martedì, diciotto rettori hanno votato a suo favore, tre sono espressi per Corbelli; una scheda bianca. Non tutti entusiasti della scelta; la Torretta, per esempio, ha il dente avvelenato poichè ritiene di essere stata danneggiata, lo scorso anno, dall'operato del toscano. Ma è vero anche che di alternative i rettori non hanno proposte.

La seduta ha registrato anche la presenza di due nuovi rettori: San Damiano dopo le dimissioni di Luigi Marinetto, è ora guidato da Alessandro Monticone, mentre per Montechiaro si è presentato in aula Giuseppe Bava accompagnato dal neo sindaco ed ex rettore, Rebaudengo. Esordio nelle vesti di Magistrato del neo eletto Marco Visconti.

SQUALIFICA. Il capitano del Palio, Riccardo Berzano ha confermato la squalifica al Palio di settembre del fantino Tiziano Raffero: la scuola astigiana perde protagonista.

PROMUOVIAMOCI. Lo slogan ricorrente è rilanciare il Palio. Quest'anno ci probabilmente tre conferenze stampa di presentazione della manifestazione, mentre utilizzando il traino della «Dezzani vini» Cocconato, sono previ- uscite in Germania, dove la ditta ha interessi commerciali e in grandi catene di supermercati con abandieratori, figuranti e, ovviamente, bottiglie con l'etichette del Palio. E' stata anche proposta, da parte di un privato, la stampa di carte telefoniche prepagate con immagini del Palio, ma il Consiglio ha scelto di riflettere su questa iniziativa.

UNO SGUARDO A SIENA. Grande attesa per il Palio del 2 luglio. Numerosi rettori astigiani, cavallanti e appassionati sono già nella città toscana. Durante le prove ha montato per la contrada dell'«Oca» l'astigiano Marco Molinaro. E in corsa ci sarà qualche fantino locale a sfidare i vari Pes, Bruschelli, Colagè, Canu, Delodda, Columbu. Gian Luca Scaglione, astigiano, adottato dai senesi è tenuto in grande considerazione in terra toscana e non ci sarebbe da stupirsi se vestisse una casacca addirittura nel ben più importante Palio di agosto. Auguri.

AL DON BOSCO. Il comitato Palio giallo blu organizza per sabato 3 luglio, alle 20,30, in piazzetta «Fanti d'Italia», tra le vie Petrarca e Foscolo, una cena preparata dalla Pro loco di CastagnoleMonferrato; musica con «Gli amici del villaggio».

CHE NOTTE A S. PIETRO. Soddisfazione nel comitato rosso-verde per buona riuscita della serata medioevale a cui hanno dato il loro contributo, oltre comitato e ai volontari, la contrada di Sant'Agostino, Piero Cavagnero sul della fagiolata, gli amici di Monale e Annone, il San Paolo e i vivai Pregno. Giullari, streghe, nobili e popolani hanno animato la serata. La seconda edizione del concorso «balcone fiorito» è stata vinta da Adriana Cavaleri.

TORRETTA BY NIGHT. Scatta sabato 10 luglio la «Torretta in festa sotto le stelle», organizzata da comitato Palio. Il programma. Sabato 10: piazza N. S. di Lourdes e via Perosi, mostra mercato delle cose vecchie e mercato agroalimentare organizzate il Napoli Club; spettacolo di marionette di Vincenzo Tartaglino e alle 20 grigliata e poi musica. Domenica 11: alle 9,30 raduno di auto e moto storiche; alle 12 grigliata e, alle 16, giochi a squadre per ragazzi; a seguire premiazione dei proprietari delle moto e vetture d'epoca. Alla grande grigliata e musica con l'orchestra «I Melodici».

(f. c.)

Una lettera del direttore dell'impianto comunale al questore

La piscina della discordia

Basta ingressi gratis ai ragazzi di Praia

ASTI

Troppi furti alla piscina comunale scoperta di Gerbi: ieri il direttore Luigi Grazioli ha inviato una lettera al questore Rodolfo Poli. «Ho segnalato - spiega - episodi di microcriminalità che si susseguono da quando, una decina di giorni fa, è stato riaperto l'impianto. Abbiamo speso milioni per collocare armadietti che nessun utilizza, perchè sistematicamente scassinati: il risultato è che gli utenti adesso vengono "alleggeriti" direttamente sull'area scoperta».

Grazioli indica l'impossibilità di avviare un'azione capillare di vigilanza: «Disponiamo di tre bagnini, che devono controllare cosa succede in acqua, un'addetta alle casse, due inservienti. Anche per questo abbiamo chiesto l'intervento dei vigili urbani». Nei giorni scorsi il direttore ha deciso di sospendere le entrate gratuite, in piscina, dei circa 40 ragazzini (7-10 anni) di Asti Est seguiti da una decina di animatori del gruppo «Peter Pan» (svolge attività di doposcuola, nel quartiere Praia, per bambini residenti e non).

Cinque le possibilità d'ingresso che Grazioli e «Peter Pan» avevano concordato tra giugno e luglio: «Dopo la seconda giornata tale opportunità è stata negata a seguito di alcuni furti di lieve entità» segnalano, in un'interpellanza al sindaco Florio e all'assessore allo Sport Marengo, i consiglieri Bestente e Caron (Pdci). Questi ultimi chiedono «per quali ragioni sono stati incolpati dei ragazzi, senza alcuna prova e solo sulla base dei soliti pregiudizi. Già in passato furono colpevolizzati giovani risultati poi del tutto estranei».

Replica Grazioli: «Non dico tutti, ma qualcuno di quei ragazzi ha sbagliato, e gli educatori non sono in grado di star dietro a ognuno di loro». Il dirigente cita, in particolare, due episodi: «Alcune nuotatrici dell'Agonistica, a cui erano spariti degli indumenti, sono quasi venute alle mani con ragazzine del "Peter Pan". Altri bambini di Asti Est hanno preso gelati dal camion da cui si stavano scaricando le destinate al nostro bar». Alla piscina di via Gerbi si un calo di utenza (400 gli ingressi durante la settimana, fino a 800 il sabato e la domenica): «Chi subisce un furto - dice Grazioli - non torna volentieri: alla fine sceglie altri impianti».

(l. n.)

Il direttore della piscina Luigi Grazioli

La piscina comunale di via Gerbi: nei fine settimana i bagnanti sono in media 800

Contro l'allontanamento dei bambini di Asti Est dall'impianto di via Gerbi, ieri pomeriggio i volontari «Peter Pan» hanno volantinato dinanzi alla piscina. In un comunicato stampa hanno dato la loro versione dei fatti: «I nostri ragazzi sono stati accusati di un furto di gelati, sottratti e immediatamente restituiti, e della sparizione di un paio di scarpe da ginnastica, miracolosamente ricomparso dopo la nostra uscita dalla piscina».

«Il dr. Grazioli - prosegue la nota - senza alcuna prova certa della responsabilità dei nostri ragazzi ha deciso di rompere l'accordo, affermando che l'indirizzo gestionale della "cosa comunale" non può tollerare un calo di afflussi nella piscina dovuto alla nostra periodica presenza. Abbiamo opposto a Grazioli - scrivono i volontari - che i ragazzi sono tutti molto piccoli e sicuramente non responsabili di alcun episodio spiacevole. Non ci resta che constatare, con rabbia e rammarico, che l'amministrazione comunale non lascia spazio per politiche sociali e ostacola chi cerca di metterle in atto».

(l. n.)

E' in carcere ad Alba

Armi in cantina Mario Petrini sarà processato

ASTI

Mario Petrini, condannato in appello a 25 anni per l'omicidio di Lorena Veroneso, sarà processato in tribunale ad Asti il 13 marzo 2000. Lo ha rinviato a giudizio il gip Alberto Lari.

Il dibattimento non riguarda però il fatto di sangue: l'ex maresciallo dei carabinieri, detenuto nel carcere Quarto, deve rispondere di detenzione illegale di armi. Le aveva trovate la polizia nel dicembre '96 nella cantina della villetta di Petrini nella zona della maternità. Sono pistole e fucili, molte in delle quali in stato, che Petrini collezionava durante suo servizio nell'Arma.

Intanto, nei prossimi giorni sarà fissata la data dell'udienza in Cassazione per l'omicidio Lorena: a presentare ricorso sono stati i difensori Serse Zunini e Giangiacomo Dapino dopo che i giudici torinesi avevano aumentato la condanna di due anni rispetto sentenza di primo grado.

(r. gon.)

LETTERE AL DIRETTORE

1: con il ballottaggio

Credo non essere il solo, pur essendomi recato come sempre votare, ad augurarmi che l'enorme calo di partecipazione al ballottaggio a livello nazionale, contribuisca ad abolire al più presto questa formula elettorale che si dimostrata del tutto inadeguata. L'assenteismo, avendo danneggiato egualmente tutte le forze in campo, potrebbe finalmente portare ad applicare consultazioni la formula attuata successo per i comuni inferiori ai mila abitanti; vince chi prende più voti, con un premio di maggioranza che consente di governare senza intoppi e ribaltoni vari. Tanto difficile? La gente, non più legata come nel passato alle ideologie, chiede soltanto semplicità e chiarezza dai candidati e dai programmi e a mio avviso i parlamentari locali si devono fare interpreti di questa esigenza a Roma. D'altronde, rimanendo al locale, Roberto Marmo aveva già stravinto al primo turno, che ragione c'era di votare ancora?

Adriano Salvi

Pensionati

Il Movimento «Pensionati» si sente in dovere di esprimere dubbi, perplessità e rammarico per le recenti questioni elettorali che hanno portato all'esclusione di un suo rappresentante da una carica consigliare che presentava abbastanza certa.

Veniamo ai fatti e alle loro conseguenze:

-tutti i giornali di Asti no riportato martedì 15 e mercoledì 16 giugno i dati circa gli eletti del nuovo Consiglio provinciale, in tale composizione compreso il nostro candidato a presidente, Angelo Aizzi, facente parte della minoranza.

-nei giorni successivi fino a domenica 20, i giornali avevano continuato a ribadire che il Movimento «Pensionati» con il suo 3,7% sarebbe stato rappresentato Consiglio, ma lunedì 21 giugno inaspettata la notizia che, dal controllo delle schede e da nuovo conteggio dei voti, il nostro candidato sarebbe stato escluso. Il Movimento «Pensionati» si chiede:

-da chi i giornalisti hanno avuto la notizia, apparentemente certa, dalle elezioni del candidato sig. Aizzi?; perchè la Prefettura non ha smentito immediatamente tale notizia? Perchè il comunicato cui veniva assegnato il seggio ai «Pensionati» è giunto solo lunedì 21, quando scaduto il tempo per un eventuale apparentamento uno dei candidati al ballottaggio?; perchè nessuno dei giornali ha approfondito notizia non risultata veritiera?

Il Movimento «Pensionati» intende far luce su questi fatti poco chiari e, sebbene i suoi rappresentanti e sostenitori siano amareggiati da tutto ciò, ritiene che queste elezioni abbiano dimostrato che Movimento è una forza politica che continua a crescere».

Giuseppe Reggio, per Movimento «Pensionati»

Il 17 giugno abbiamo pubblicato suddivisione dei seggi precisando che trattava di un'elaborazione del Ced della Provincia. Il giorno seguente sotto il titolo «Il rebus delle percentuali» avanzavamo dubbi proprio sulle cifre ufficiose relative ai Pensionati. rispetto che i dati ufficiali del tribunale hanno confermato.

NUMERI UTILI

PRONTO INTERVENTO 118

AUTOAMBULANZE

CROCE Asti: 0141 Nizza: 0141 Mombercelli: 0141 055.333; Montiglio: 0141 Moniemagno: 0141 83.666.

CROCE ROSSA Asti: 0141 417.741; Calliano: 0141 921.979; Canelli: 0141 824.222; Annone: 0141 401.388; Castelnuovo D.B.: 011 9827.301; Cocconato: 0141 907.503; Costigliole: 0141 6.779; Isola: 0141 958.695; Isola: 0141 669.237; Monastero B.: 0144 88.290; Moncalvo: 0141 921.31; Montegrosso: 0141 953.175; Montiglio: 0141 994.911; S.Damiano: 0141 975.910, Villafranca: 0141 943.777; Villanova: 0141 945.445.

FARMACIA DI TURNO

Ad Asti oggi sono di turno con orario dalle 8 alle 19,30 senza interruzione la farmacia *Baronciani*, piazza San Secondo 12, Con orario dalle 8,30 alle 12,30 e dalle 16,30 alle 8 del giorno successivo Garello, corso Felice Cavallotti 2a, tel. 0141/593.461.

Canelli: *Bielli*, via XX Settembre.

Moncalvo: *Tarello*, piazza Garibaldi.

Nizza: *Balbi*, via C. Alberto 86.

GUARDIA MEDICA

Notturna, prefestiva e festiva: Asti 0141 211.430, Calliano 0141 928 444 Canelli 0141 832 525 Castelnuovo D.B. 011 987.6468. Cocconato 0141 Costigliole 0141 961.414 Costigliole 41 961 414 Monastero B. 0141 Moncalvo 0141 917.444 Montechiaro 0141 78.21 Rocca d'Arazzo 0141 0141 San Damiano 0141 975.910 Villafranca 0141 943 644. Villanova 0141 948 555

CARABINIERI pronto intervento 112

Asti: 0141 530 196, Bubbio: 0144 81.03, Canelli: 0141 823 663; Castagnole L.: 0141 878 161, Castelnuovo D.B.: 011 987 6152, Costigliole: 0141 966.088, Moncalvo: 0141 917.100; Montegrosso: 0141 953 095, Nizza: 0141 721 623, San Damiano: 0141 975 064, Villanova: 0141 948.033.

GUARDIA DI FINANZA pronto intervento 117

Asti: 0141 593 232-31.743; Canelli: 0141 823.461; Nizza: 0141 721.165.

POLIZIA pronto intervento 113

Questura Pre 0141 418.111; Stradale Asti: 0141 212.358; 721.704; Autostrada

VIGILI FUOCO pronto intervento 115

Asti: 0141 413.711.

Agenzia turistica locale

Asti: 0141 530 357, fax 0141 536 200

PRIVATASSISTENZA
www.privatassistenza.it
ASSISTENZA ANZIANI MALATI E DISABILI
0141558030
Figurella
Centri di Snellimento della Figura Femminile
SELEZIONA
PERSONALE FEMMINILE
dinamico, bella presenza, predisposizione contatti col pubblico, motivazione alla vendita.
Età minima 24 anni
Zone Alessandria - Asti - Casale M.to
RIF. STA6
C.P. 66 - 21010 BESNATE (VA)

Ieri il presidente ha avviato le consultazioni con i collaboratori per formare l'esecutivo

Gli ultimi dubbi di Marmo sulla giunta

L'ex leghista Antonio Ferrero assessore alla Cultura?

Franco Cavagnino
ASTI

Via alle consultazioni: Roberto Marmo ha iniziato il cammino che in pochi giorni dovrà portarlo a varare la «squadra». Da ieri sta incontrando parte dei collaboratori che lo hanno sostenuto nell'ascesa alla presidenza della Provincia e tra i quali figurerebbero anche i futuri assessori. Sei le nomine previste, e in itinere una proposta di legge che, tra pochi mesi , consentirebbe l'allargamento dell'esecutivo. Nel caso dell'ente astigiano da sei ad otto ri.

Il toto deleghe è ormai entrato nel vivo: nomi ed indiscrezioni fi attraverso lo stretto riserbo del presidente e delle segreterie di partito. La consegna è di non fare rivelazioni. Un paio di assessori almeno saranno comunque individuati non tra i consiglieri provinciali neo eletti. Ed allora farsi di giorno in giorno più insistente la voce che vorrebbe come responsabile Cultura, Antonio Ferrero, l'ex presidente del Consiglio comunale durante la giunta Bianchino: un moderato che, dopo il progressivo distacco della Lega, ha collaborato con Forza Italia dapprima negli incontri tematici che hanno preceduto la campagna elettorale e successivamente lavorando a stretto contatto con Marmo. Carlo Saracco è invece uno dei possibili aspiranti all'Agricoltura. Terzo nominativo «esterno» quello di Mauro Venturini, presidente della Voluntas Pallavolo (An). Ad Alleanza nazionale potrebbero andare due posti: di questi sarà occupato Sergio Ebarnabo, responsabile provinciale del partito ini e futuro vice presidente dell'ente di piazza Alfieri. I democratici per la provincia (Cdu e Ccd), si fermeranno alla presidenza del Consiglio (Giacomo Sizia?), oppure pure un sorato? Forza Italia una «rosa» di nominativi: su tutti spiccano Claudio Musso, battagliero capogruppo consiliare durante la passata amministrazio e Luigi Porrato anch'egli all'opposizione durante l'amministrazione Goria. Toccherà Roberto Marmo modellare la squadra conciliando le esigenze di governo con gli equilibri politici.

Dal fronte del centro sinistra arriva intanto a puntualizza del ppi; Piero D'Adda del direttivo del partito, sottolinea il buon risultato dei popolari alle elezioni: dei 5 consiglieri del «Grappolo», ad eccezione di Giuseppe Goria (Ds) e di Maurizio Carcione (Rinnovamento Italiano) tre appartengono all'area del ppi: Giovanni Spandonaro, Secondo Aluffi e l'ex sindaco di San Damiano, Marinetto.

Possibili assessori. A sinistra Luigi Porrato. Sopra da sinistra Antonio Ferrero, Carlo Saracco e Claudio Musso

Il Consiglio approva i conti

Mentre nel gruppo del Carroccio si fa avanti il pericolo scissione

ASTI

Il Consiglio comunale approvato il conto consuntivo il voto favorevole della maggioranza, l'astensione centro sinistra, ad di Miroglio (Verdi), contrario come la Lega. Ma all'interno del gruppo del «Carroccio» paiono esserci contrasti, ereditati dalla campagna elettorale per il ballottaggio che ha diviso numerosi leghisti. Non è da escludere che alcuni consiglieri comunali della Lega facciano presto rotta verso altri lidi politici.

Valeria Calosso è una dei cinque consiglieri comunali del gruppo della Lega Nord

torniamo conto. Alla spese aumentano quelle per l'acquisto di beni (+ 400 milioni nel '98 rispetto al '97) e per prestazioni servizi (+ 5 miliardi). Su questi due punti l'Amministrazione intende far leva per «perseguire una politica di risparmio». Sul personale, ha ricordato l'assessore Gherlo «bisognerà pensare un piano di mobilità interna da elaborare dopo un esame dei carichi di lavoro, di elevare l'indice di rendimento delle umane, senza far ricorso ad assunzioni non per sostituire personale strategico o per nuovi erogare».

Le entrate '98 fanno segnare aumento da imputare all'accertamento della tasso rifiuti, ma dal 2.000, ricorda l'Amministrazione «proseguire l'alienazione degli immobili diventerà una scelta quasi obbligata così come pensare cedere le partecipazioni (vedi Centrale del latte). Le entrate dei principali servizi a domanda individuale sono esigue e inducono ripensare al modello organizzazione del servizio». [f. c.]

NOTIZIE IN BREVE

Un segno negativo per le azioni banca

Segno negetivo per le azioni della Cassa di risparmio, dopo numerose sedute al rialzo, seguite all'accordo con la Deutsche bank (ha acquisito il 20 per cento del pacchetto azionario dalla Fondazione). Ieri mattina la quotazione è scesa di 19 lire, fermandosi a 23.971 lire, pari a 12,38 euro. Complessivamente sono state trattate 16.800 azioni.

LUTTO ALL'ASL 19

E' morta la moglie del direttore sanitario

Lutto ieri all'Asl 19: all'ospedale dove ricoverata da qualche tempo per grave malattia, è morta Mirca Raviola, anni, moglie di Francesco Macagno, direttore sanitario dell'azienda. Lascia i figli Mattia e Silvia. I funerali dovrebbero svolgersi venerdì mattina.

luglio Roma Conferenza servizi

E' stata fissata per il 23 luglio, a Roma, la Conferenza dei servizi sulla autostrada Asti-Cuneo: la terza seduta in sei mesi saranno messi in esame i progetti di alcuni tratti. Due i lotti astigiani che andranno in approvazione: riguardano i tratti Asti Est-Isola (attuale tangenziale Sud) e Isola-Motta di Costigliole. L'apertura dei primi cantieri (uno anche in territorio astigiano) potrebbe avvenire già entro la fine dell'anno [l. n.]

UNIONE ARTIGIANI

In Costa grazie a il mele

Una settimana in Costa Azzurra per due persone: è il premio vinto dall'astigiana Bruna Borello, la cui torta di mele è arrivata prima al concorso dolci indetto dall'Unione artigiani nell'ambito della rassegna «Cantina e Cucina» giardini pubblici di corso alla Vittoria. Trenta i concorrenti (non professionisti), di cui due uomini: le loro creazioni state esaminate da una giuria di pasticceri professionisti presieduta da Maria Luisa Anterio, primario di Dietologia all'ospedale cittadino. Nella foto, Bruna Borello con direttore (Fiorella Riminato) e presidente (Beppe Conti) dell'Unione artigiani. [l. n.]

CANELLI

Oggi s'inaugura la Cassa di risparmio Bra

Oggi alle 18, in viale Risorgimento 68 pochi passi dagli uffici delle Poste, s'inaugura la sede canellese della Cassa di Risparmio di Bra. La filiale banca cuneese, già operativa da lunedì occuperà 7 addetti, direttore Piero Rutto. Annunciata la presenza, le autorità locali, del presidente dell'Istituto di credito braidese, Pietro Fraire. [fi. l.]

VIATOSTO

Osservazioni astronomiche davanti alla chi

S'inizia stasera un breve ciclo di osservazioni astronomiche davanti alla chiesetta di Viatosto, organizzato dalla parrocchia, con gli «Amici di Viatosto» e il gruppo astrofili astigiani «Beta Andromedae». Dalle 21,30 si potranno osservare i pianeti del Sistema solare utilizzando i telescopi messi a disposizione dagli appassionati. Altri incontro sono previsti per sere dell'8 e del 15 luglio. Ingresso libero.

Torna l'orario normale alla ex

Da stasera l'orario di apertura del parcheggio all'ex caserma Colli di Felizzano torna normale, dalle 7,30 alle 22,30. La sa settimana l'orario di chiusura era stato anticipato per consentire lo svolgimento di alcuni spettacoli di Asti Teatro.

CANELLI

Sono arrivati bambini bielorussi

Sono giunti a Canelli i 32 bambini bielorussi ospiti dell'associazione «Canelli per i bambini del mondo» (presidente Giorgio Cortese). Per un mese, secondo il programma dell'iniziativa «Cernobil», i piccoli, che provengono tutti dalla città di Luninetz, a un centinaio di chilometri dalla centrale ucraina di Cernobil, sono ospitati da famiglie canellesi santostefanesi. In programma gite al mare e in montagna. [fi. l.]

Novità negli uffici di piazza Alfieri e piazza s. Secondo

Arriva il nuovo prefetto

Comune: city manager e segretario

ASTI

Giornata di insediamenti, oggi ad Asti: verranno occupate tre importanti poltrone, due in municipio e in prefettura.

E' atteso per il l'arrivo del nuovo prefetto. Si tratta di Bruno D'Alfonso, che fino ha ricoperto il medesimo incarico ad Oristano. Il neo prefetto astigiano, però, ha già una lunga esperienza piemontese, maturata a Cuneo e a Torino. Prende il posto di Carlo Ferrigno, che ad inizio giugno è stato promosso trasferito a Reggio Calabria.

Due volti nuovi, da oggi, in municipio. Prendono servizio il segretario comunale (è Vittorio Quaglia) e il city-manager, la nuova figura dirigenziale che avrà in sostanza il compito di direttore generale del Comune (l'incarico è andato a Francesco Tàppani).

La nomina di Quaglia giunge dopo una lunga controversia tra l'amministrazione comunale e l'Agenzia autonoma per la gestione dell'Albo dei segretari comunali, sulla sostituzione di Andrea Degioanni, andato in pensione lo scorso anno.

Indicato dalla giunta Florio, Quaglia ha 50 anni, è cuneese e fino all'ottobre scorso è stato segretario generale del capoluogo Granda; ha anche fondato il «Centro studi amministrativi» che si occupa di formazione per segretari e dipendenti di Enti locali. Sarà affiancato, nel ruolo di vice segretario generale, da Maurizio Lombardi

Tàppani è genovese, ha 52 anni, e lascia l'incarico di city-manager al Comune di Bergamo dopo tre anni. Il compito sarà quello di «dare maggiore efficienza alla macchina comunale» ha detto il sindaco Luigi Florio. Il suo mandato coincide con quello della amministrazione in carica. Ingegnere, ha maturato una lunga esperienza nel settore privato, prima di passare alla pubblica ministrazione. [f. fa.]

Il nuovo prefetto di Asti, Bruno D'Alfonso. Arriva da Oristano, dopo lunghe esperienze a Cuneo e Torino

Guiderà per altri due anni l'Unione industriale di Asti

Valentino riconfermato

Premiati studenti di Economia

ASTI

Valter Valentino guiderà per altri due anni gli industriali astigiani. L'amministratore delegato della Ceset di Castell'Alfero è stato riconfermato ieri sera alla presidenza dell'assemblea generale dell'Unione industriale.

Oltre a Valentino resteranno ancora in carica anche i componenti del Collegio dei revisori dei conti:sono Elio Barisone, Pietro Bava ed Edoardo Costagneto.

All'Unione aderiscono 254 aziende (l'80% di quelle presenti in provincia) che danno lavoro a 11694 addetti.

«Il '98 nell'Astigiano è stato un anno a due velocità - ha sostenuto Valentino nella sua relazione - Il peggioramento della situazione ha interessato un po' tutti i settori». I problemi riguardano l'industria elettromeccanica e l'indotto auto: «Apprezzabile vivacità invece - ha sostenuto - del settore delle macchine per l'industria alimentare e l'imballaggio. Segni di flessione, ancora, nel comparto vinicolo. Nel suo intervento, il presidente Valentino si è inoltre soffermato sui rapporti tra Unione e scuola. Durante la serata sono state infatti consegnate quattro borse di studio da 5 milioni a studenti della Facoltà di Economia di Asti: il premio andato a Giorgio Rosso, Riccardo Forta, Fabio Saracco ed Esterina Leotardi . [r. gon.]

Valter Valentino (terzo da sin.) ieri in dell'assemblea generale degli industriali

Forse ci sarà anche il futuro direttore

Il da oggi «Giro (ogni)» a la Alpe d'Huez

Potrebbe esserci una presenza particolare al settimo «Giro ciclistico attraverso le Alpi» organizzato dalla sezione ciclistica della Cassa di Risparmio di Asti.

Oggi al via alle 8,45, davanti alla sede di piazza Libertà, è atteso anche Claudio Corsini, nuovo direttore dell'istituto: succederà a Fulvio Lucotti nel gennaio 2000.

«Sarà l'occasione - affermano alla banca astigiana - per conoscere il neo-direttore nella veste sportiva prima che in quella professionale». Non infatti un segreto la passione che Corsini nutre per il pedale: molte le escursioni in passato con l'ex presidente del Consiglio Romano Prodi. Il giro è stato ideato da Marco Graziano, dipendente Italgas di Asti. «Il nostro gruppo si costituito alla fine degli Anni Settanta - spiega Alessandro Cerrato, dipendente Cassa e ora funzionario della "Barbero" di Canale - da allora ho sempre partecipato alle iniziative sportive.».

Le tappe sono quattro, per chilometri. La prima giornata prevede l'arrivo a Bardonecchia. Poi sarà la volta dell'Alpe d'Huez, Lanslebourg, ed il rientro Asti.

Il dislivello complessivo del «tour» 8.852 metri: comprende Col de la Croix de [cima Coppi 2087 metri], Col du Lautaret, Col du Glandon e Col du Mont. [cl. o.]

Lo chiede il Coordinamento Asti Est

Consiglio partiti risposte problema alloggi

ASTI. L'emergenza abitativa in città continua a farsi sentire. A fare il punto è il Coordinamento Asti dopo l ultima riunione del «tavolo di lavoro», a partecipano prefettura, Atc, Comune, volontariato, sindacati: «L'Atc ha sottolineato come al momento non vi sia un solo alloggio disponibile - spiegano Carlo Sottile e Piero Vercelli - le nuove costruzioni a rilento e c'è il rischio che salti la previsione dei 32 alloggi entro la fine del '99». Inoltre, secondo i due esponenti del Coordinamento «la dinamica degli alloggi di "risulta" (rilasci o revoche delle assegnazioni) è debolissima». Anche la disponibilità di alloggi a canoni calmierati sarebbe nulla: «E quelli assegnati con la graduatoria non superano la ventina: gli aspiranti sono 460 , con il rischio di nuove occupazioni». Una situazione detta dell'associazione deve uscire dal tavolo di lavoro: «Il problema deve investire forze politiche e Consiglio comunale - aggiungono - il tavolo può invece servire a l'emergenza e ad evitare clientelismo, come già è accaduto». Intanto, le due famiglie che nelle settimane scorse avevano occupato alloggi abusivamente se ne sono andate spontaneamente: una terza famiglia farà entro il 10 luglio. [r.gon.]

VERSAMENTI ICI

Lunghe code agli sportelli delle Poste

Lunghe code agli sportelli delle Poste di Asti, (nella foto le attese filiale di corso Dante) per versare l'imposta comunale sulla (Ici)'99 (l'acconto o il saldo). Ieri l'ultimo giorno per compiere i versamenti.

Gli sportelli sono rimasti aperti ininterrottamente dalle 8,15 alle l'orario lungo ha coinvolto anche alcune succursali e numerosi uffici nei paesi della provincia. Un copione consueto, quest'anno più difficile coincidenza dei termini di versamento delle imposte della dichiarazione Unico, slittati rispetto alle date originali.

Per la consegna delle denunce sulle variazioni Ici del invece c'è ancora tempo fino al agosto.

Per chi ha fatto ricorso

Partita Consorzio di tutela

ASTI. Il capogruppo leghista in Comune, Verrua, ricorda ai contribuenti «che hanno ricevuto l'avviso di accertamento per tassa rifiuti dalla Cogest, datato anteriormente al 1° gennaio '99 e che non definito in alcun modo tale accertamento con gli uffici, o, per contestazioni varie, avessero deciso di ricorrere alla commissione tributaria, che domani scade il termine per applicare norme transitorie». Con queste, spiega Verrua, chi ha opposto ricorso ritiene ora di poter giungere ad definizione amichevole il Comune, attendere la sentenza del giudice senza incorrere in ulteriori spese, può interrompere il ricorso, in virtù delle norme transitorie fatte approvare dal gruppo consiliare della Lega. Si deve compilare un modulo e presentarlo al protocollo del Comune entro domani. Informazioni all'Ufficio tributi di via Artom.

Presentato il depliant di Langa ■ Roero

Estate in collina tra sagre e festival

Il mercato delle pesche a Canale dove in luglio si svolge la tradizionale fiera

ALBA

Con «Estate in collina», ■ depliant stampato in trentamila copie, l'Ente turismo Alba, Bra, Langhe e Roero presenta gli appuntamenti legati a folclore, ■ gastronomia, proposte culturali e musicali dell'estate nelle Langhe Roero. L'opuscolo sarà distribuito agli Uffici turistici della ■a e delle Atl piemontesi, alberghi, ristoranti e ■ tutte le strutture ricettive.

«L'Ente turismo ha voluto impegnarsi in questo sforzo promozionale per lanciare le manifestazioni dell'estate su tutto il territorio» dice il presidente (■ Oddero. E' stato svolto un monitoraggio capillare delle iniziative ed è stato elaborato un calendario del periodo luglio-settembre. Particolare rilievo è stato dato alla musica, con una raccolta delle maggiori rassegne estive: rock, blues, jazz, classica, folk, gospel. Ad Alba, spiccano i concerti e i film di «Cortile animato» nel centro storico (inaugurazione domani, alle 22, con i Disco Inferno), «Le bancarelle di Albaluna» del giovedì in corso Piave, «Antichità sotto le stelle» in corso Langhe, del venerdì ■■■. A Bra, «Al cinematografo», ■■■ gno estivo di cinema all'aperto e incontri col cabaret. Cinema all'aperto anche a Dogliani. Tra gli appuntamenti musicali, «Jazzin '99» con concerti a Monforte e a Bra, la stagione concertistica ■ Cortemilia, il «Festival delle Rocche» a Montà, «Mataria 'd Langa» a Roddino, concerti d'estate e le settimane musicali a Borgolo, «L'occhio in ascolto: musica in scena» a Canale; ■ «Grinzane festival», «Rock di vino» a Verduno, festival gospel e spiritual a Dogliani, «Note e natura», undici appuntamenti tra le colline delle Langhe.

Tra le rassegne più importanti, la 57ª Fiera del pesco a Canale (24 luglio-1 agosto); la «XIII Sagra del Roero arneis» nella frazione S. Anna ■ Monteu Roero (18-25 luglio); «Calici di stelle» con degustazioni, canti e musica nella notte delle stelle cadenti a Barolo e Grinzane (10 agosto); festival ■ musica classica a Paroldo (12 agosto), Sagra della nocciola a Cortemilia (21-29 agosto), mostra-mercato ■■■ Murazzano dop a Murazzano (22 agosto). Sono già state fissate le date delle rassegne più importanti: «Cheese '99» a Bra, kermesse internazionale dedicata al formaggio (17-20 settembre); «Elicicoltura in Europa e nel mondo» a Cherasco (11-22 settembre); il Palio degli asini ad Alba (3 ottobre). Infine, la 69ª Fiera nazionale del tartufo che si svolgerà ad Alba dal 9 al 31 ottobre. Informazioni all'Ente turismo tel.017335833; 0172438324.

Da domani a Villa del Foro rievocazione storica di ■■■ villaggio romano

Tre giorni con bighe e gladiatori

E al mercato si «comprano» anche le donne

ALESSANDRIA

Si intitola «Forum Fulvi, vita e costumi di un villaggio romano». E' una festa di tre giorni che si tiene nell'area archeologica di Villa del Foro. Qui si rievocano la grandezza dell'impero romano, l'atmosfera reale e le attività tipiche di un villaggio della Gallia Cisalpina. Si tratto di una imponente manifestazione organizzata dal gruppo archeologico del Basso Piemonte, da Soprintendenza, Regione, Provin■ e Comune di Alessandria. Villa del Foro nel I D.C. era un attivo centro commerciale e la sua importanza ■ ■ prolungata ■■ secoli grazie alla ■■ Fulvia ■ al Tanaro. La ■■■■■■■■ storica intende proporre le vestigia del passato e far conoscere il patrimonio culturale ed artistico. Tra gli spettacoli più divertenti: le ■■■ delle bighe, il rito ■■ matrimonio, ■■e, duelli, mercati, vendita di schiavi. Il villaggio è ■■■ allestito come un autentico castrum, nel quale confluiscono i carri della sussitenza, legioni, schiavi, cavalli, tende, ■■■ chine da guerra. ■ inizia domani alle 19 con la visita al castrum, alle ■ ■■■ preparata dallo Slow food, tra i piatti lolliggine ■■ polipo (terrina di calamari), assaturas in collari (carne di verro), a■■■ patina (verdure), aliter dulcia (mostaccioli ■■■ latte e miele), placenta (formaggio e miele) vino melato. Ci saranno danzatrici, musiche, l'imperatore la guardia pretoriana, gli schiavi e i funzionari. Durante la cena arriveranno ambasciatori da tutto l'impero, ■lle 10 di sabato e domenica si potrà andare ■ mercato ed anche comprare le donne (solo per una chiacchierata). Nel castrum e fuori tra le macchine da guerra «scorpio» e «onager» si esibiscono la Legio XIII Gemina Victrix di Baumholder, (Germania) la ■■■ ■■■ di Roma, l'Italica di Villadose Rovigo, gli equites del Grifone di Acqui, ■ scuole gladiatorie Ars Dimicandi di Curno, Familia gladiatoria di Va'c (Ungheria).

L'ingresso giornaliero costa 15 mila lire, per la ■■■ (60 mila lire) bisogna prenotare allo: 0131.263 729. Il ricavato servirà alla realizzazione di un museo, un villaggio e un'area archeologica in loco. Informazioni in Comune allo: 0131.202475 (fino a domani).

Soldati romani a Villa del Foro mentre controllano una macchina da guerra prima di iniziare la battaglia

Il volume verrà illustrato oggi pomeriggio alla cantina «Terre del Barolo»

Gambarotta guida i buongustai

In 230 pagine dove mangiare e bere nel Piemonte

Lo scrittore Bruno Gambarotta

CASTIGLIONE FALLETTO

Bruno Gambarotta interverrà oggi alla presentazione della sua «Guida al mangiare & bere in Piemonte» alla cantina «Terre ■■ Barolo» (ore 18,30). Con l'eclettico e simpatico personaggio televisivo, giornalista e scrittore, interverranno i coautori Pier Franco Ghisleni ■ Adriano Salvi. La ■■■ guida edita da De Ferrari, segnala ■ 230 pagine, circa 400 ristoranti della regione, con un'ampia sezione dedicata ai produttori vinicoli e ■■ altre specialità. Ne è nata una pubblicazione che offre un interessante quadro della ristorazione piemontese, con schede informative di ogni locale: non si limita a segnalare quelli già affermati ■ glorificati dai vari critici gastronomici, ma anche le offerte del settore adatte a ■■ viaggio per lavoro ■ più in generale a tutti coloro che, oltre alla qualità dei cibi, valutano anche l'aspetto, non secondario, del rapporto qualità-prezzo. La guida, diffusa dall'inizio dell'anno, costa ■■ mila lire ed ha già avuto un ottimo successo ■ edicole e librerie del Piemonte, Liguria e Lombardia. Si sta lavorando per ■ seconda edizione. La «Terre del Barolo» ospita la presentazione della guida di Gambarotta nell'ambito delle manifestazioni ■■ 40° di fondazione della cantina.

A Quarto D'Asti

Domenica torna il Palio degli asini

QUARTO D'ASTI. Non è famosa come quella di Alba, ma per l'Astigiano resta una delle manifestazioni più tradizionali. La ■■rsa degli asini infiammerà gli animi, domenica, a Quarto, frazione alle porte del capoluogo (direzione Alessandria) che, a partire dal dopoguerra, propo■ ■■ cadenze annuale una manifestazione dalle origini incerte, ma comunque lontane.

Dopo i lunghi allenamenti quotidiani delle ultime settimane, dalle 16,30, ■■■ ■■■ si affronteranno, con la certezza ■ ■■■ «per le ■■■■ l'asino vincente: le squadre (8 componenti ciascuna) faranno correre gli animali, provenienti per gran parte dalle scuderie del Nord-Est Astigiano, lungo un percorso di tre giri nel ■■■■ trico. Per Dogana, Croce, Bricco, Ponzoni, Regina Lepre, e Centro, l'obiettivo è di ricondur■ nella schiera degli sconfitti gli avversari di Bricchetto-Val Busone che negli ultimi due anni hanno tagliato per primi ■ traguardo con «Mary Jo».

La corsa, che si svolge tra due ali di folla, si consumerà nel giro ■ 6 ■ 7 minuti: ■■ tempo ristretto, ■■ concentra in sé anche le tensioni della vigilia e quelle più turbolente della competizione in diretta. Non a caso ogni anno si registrano, prima e dopo la sfida, contestazioni di rito: quella del '98 scoppiò a seguito di presunte irregolarità nell'allineamento degli asini al ■■■.

Preceduta alle 17,30 dalla sfilata storica in costume (alle 11 si terrà la benedizione degli asini), la corsa riserverà al vinci■■■ ■ tradizionale taglio di stoffa; sarà seguita, alle 19,30, dalla sagra enogastronomica. La storica manifestazione conclude i «Festeggiamenti quartesi» che debutteranno domani. Sabato la frazione sarà animata dalla prima edizione di «Quarto in fiera», rassegna di antiquariato, antichi mestieri, prodotti tipici locali che vedrà protagoniste una settantina di bancarelle (dalle 14 alle 24). Alcuni saltimbanchi accoglieranno i visitatori all'ingresso della mostra-mercato.

IL 2 LUGLIO
ARRIVA UN CARICO DI...
FINO AD ESAURIMENTO SCORTE

Le foto sono indicative. Salvo esaurimento scorte e nei limiti d'acquisto indicati nel punto vendita. I prezzi possono subire variazioni nel caso di eventuali errori tipografici e modifiche alle leggi fiscali.

Un brindisi alla «Cantina dei vini» nel paese della moglie del calciatore

Fuser «cittadino» di Costigliole

Alla prima seduta del Consiglio comunale

Ai [illegible] abitanti del paese [illegible] n'è aggiunto, martedì sera, uno in più: Diego Fuser, centrocampista del Parma [illegible] della Nazionale, nominato cittadino onorario. Una cerimonia breve, e dai toni tutt'altro che celebrativi, svoltasi [illegible] termine della seduta d'insediamento del [illegible] Consiglio comunale.

[illegible] momento della consegna della pergamena al calciatore, [illegible] neosindaco Luigi Solaro ha voluto accanto a Fuser, 30 anni, anche l'ex primo cittadino Guido Boeri (ora in minoranza), alla cui amministrazione ha riconosciuto la paternità dell'iniziativa. Tra il pubblico, la moglie del giocatore del Parma, Orietta Nebiolo, 28 anni, costigliolese: è stata lei, in passato, a far scoprire il paese al futuro [illegible] (lo ha sposato nel [illegible] dopo 7 [illegible] di fidanzamento).

«Sappiamo che Diego porta Costigliole nel cuore - ha detto Solaro nel porgere al centrocampista la pergamena - [illegible] l'assegnazione della cittadinanza onoraria crediamo d'interpretare il volere dei nostri concittadini, oltre che degli sportivi del Toro, della Juve e del Milan; magari anche del Parma». «E' dura...» ha scherzato Fuser. Poi poche parole di ringraziamento: «Il vostro è un atto che fa piacere».

Infine il brindisi alla Cantina dei vini e, più tardi, il ritorno nella villa di strada Gorra, dove abitano i genitori [illegible] Orietta Nebiolo [illegible] dove la giovane coppia occupa, nel tempo libero (insieme al figlio Matteo, 3 anni e mezzo), un appartamento. Nel grande giardino, il centrocampista si diverte a pilotare auto radiocomandate.

Toni ufficiali, invece, per l'insediamento del Consiglio. Solaro ha presentato la giunta (il vice Innocenzo Porrino, gli assessori Luigi Capello, Dante Chiola, Gabriele Giordano) e distribuito le deleghe. Il programma [illegible] avuto il sì anche dei tre consiglieri leghisti, soddisfatti perchè Solaro [illegible] dichiarato di voler proseguire i progetti già avviati dall'ex amministrazione; il «Polo per Costigliole» (2 membri) si è astenuto.

(l. n.)

Un momento della serata a Costigliole in cui è stata conferita la cittadinanza onoraria a Diego Fuser, centrocampista [illegible] Parma [illegible]. Accanto, il calciatore con la moglie, costigliolese, Orietta Nebiolo

DAI MUNICIPI

[illegible] Pubblico numeroso per l'insediamento del nuovo Consiglioe. Il sindaco Roberta Ferretti ha indicato assessori (Marco Violardo, Piercarlo Stroppiana, Giuseppe Ma[illegible], Angelo Bongiovanni) e deleghe (estese anche ai consiglieri). Capogruppo di maggioranza è Guido Rosso; guideranno le due formazioni di minoranza (si sono astenute sul programma) i candidati a sindaco sconfitti Fl[illegible] Roero e Renzo Masengo. (l. n.)

BALDICHIERI. E' stata nominata la nuova giunta: il sindaco Giovanni Primo Forno [illegible] indicato [illegible] vice Franco Miglio e assessore Angelo Ferrero. L'opposizione è guidata dall'ex sindaco Giorgio Sattanino. (m. t.)

[illegible] Nella prima riunione del Consiglio, [illegible] definiti gli incarichi. In giunta, con Brunella Mascarino, sindaco confermato, ci saranno Giacomo Gianuzzi, 62 anni, generale degli Alpini in pensione, vicesindaco, e Francesco Calvi, 32 anni, impiegato, assessore al territorio. I Lavori pubblici verranno seguiti collegialmente da sindaco, vice e dal consigliere Silvano Accornero, [illegible] anni. Gli altri amministratori che hanno ricevuto deleghe [illegible] Flavio Accornero, Pianificazione agricola; Silvano Accornero, Scuo[illegible]; Annapaola Garrone e Valentina Roberto, Manifestazioni. Durante l'incontro è stata comunicata la proposta di istituire un registro pubblico, dove si potranno segnalare suggerimenti e lamentele. (gi. m.)

VESTIME. Il sindaco Giuseppe Bertonasco (rieletto) ha nomino[illegible] [illegible] sindaco [illegible] assessore di giunta. Sono Massimo Preglia[illegible] e Rita Cirio Polo, prima donna ad entrare nella giunta vesimese. (fi. l.)

Inziativa dell'Ente per dodici ragazzi

Dal Sert a Rocchetta per ripulire il Parco

Laura [illegible]

ROCCHETTA TANARO

All'inizio più di [illegible] abitante, in paese, si era mostrato perplesso: la scelta di utilizzare giovani [illegible] tossicodipendenti (in cura al servizio di recupero Sert di Asti) nella pulizia del parco naturale aveva sollevato preoccupazione [illegible] anche qualche pregiudizio. A un anno e[illegible]o di distanza [illegible]l'avvio del progetto, Ente parchi, Sert e Comune tracciano un bilancio positivo dell'iniziativa.

L'intervento ha interessato una ventina di persone tra i [illegible] e i 35 anni, 12 delle quali attualmente in servizio; oltre che a Rocchetta, [illegible] è lavorato nella riserva fossilifera delle Valli Andona e Botto e in Val Sarmassa: anche [illegible] questi centri l'arrivo dei giovani aveva suscitato dubbi. «Per fortuna le perplessità iniziali - segnala Gianfranco Miroglio, presidente dell'Ente parchi - sono state presto superate: con la popolazione i nuovi addetti hanno saputo stringere [illegible] buon rapporto, ricevendo in cambio collaborazione». «La situazione, ormai, è assolutamente tranquilla» conferma l'assessore Beppe Foglino.

A Rocchetta i «giardinieri» hanno contribuito ad avviare il piano di riassesto forestale e a realizzare [illegible] piste ciclabili con l'impresa incaricata; nell'area naturale della Val Sarmassa sono stati riaperti alcuni sentieri, a Valleandona ricostruiti percorsi che conducono agli affioramenti fossiliferi e risistemato un tratto di rio. L'utilizzo dei pazienti (c'è anche una ragazza) nelle aree protette rientra nella terapia applicata dal Sert per [illegible] loro recupero e reinserimento sociale. «Persone inoccupate da 5 [illegible] 10 [illegible] sono tornate a lavorare, avere un piccolo stipendio e, complessivamente, a stabilizzarsi - indica Maurizio Ruschena, medico e responsabile del Sert - positivo anche il fatto che, in questo anno e mezzo, cinque di loro abbiano trovato un'altra occupazione». Il progetto di reinserimento è finanziato dal Fondo nazionale lotta alla droga (un centinaio di milioni nel '98, mentre i 120 del '99 consentiranno di impiegare i giovani fino a fine anno). I «giardinieri» lavorano [illegible] giorni alla settimana e percepiscono un compenso giornaliero di [illegible] mila lire. Fondi permettendo, l'Ente parchi pensa, in futuro, a ripetere il progetto con altri ex tossicodipendenti.

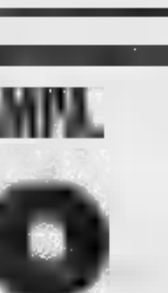

Gianfranco Miroglio presidente dell'Ente Parchi di Rocchetta Tanaro

Acqui: oggi con gli esperti all'Hotel Nuove Terme

Convegno sul futuro del brachetto docg

ACQUI TERME

«Brachetto d'Acqui: oggi e domani». E' il convegno del Consorzio Brachetto d'Acqui che prenderà il [illegible] oggi alle 17,30 nella sala conferenze dell'Hotel Nuove [illegible] di piazza Italia. «Il [illegible] [illegible] [illegible] sarà il Brachetto d'Acqui docg, un vino diventato sempre più di moda perchè sinonimo di delicatezza e raffinatezza». I lavori verranno aperti alle 18, col saluto del presidente del Consorzio Brachetto d'Acqui Paolo Ricagno. Quindi gli interventi dell'enologo Enzo Rivella, di Maurizio Fava dello Slowfood Arcigola, del metabolista dell'Università di Torino Vittorio Gallo, del Presidente dell'Associazione Internazionale Sommeliers Giuseppe Vaccarini, della responsabile comunicazione e marketing della PromoCuoio Graziella Caramelli e del presidente di Moda e Industria Vittorio Giulini. Moderatore dell'incontro sarà il giornalista Gigi Padovani de «La Stampa», che avrà il compito d'introdurre il dibattito finale. Seguirà quindi presso il Golf Club «Le Colline» di piazza Nazioni Unite l'inaugurazione di una Brachetteria. Al Consorzio di tutela del Brachetto d'Acqui Docg aderiscono 10 aziende produttrici, 16 cantine cooperative e [illegible] aziende di imbottigliamento. Il Brachetto d'Acqui Docg, viene prodotto in provincia di Alessandria nei Comuni di Acqui Terme, Terzo, Bistagno, Alice [illegible] Colle, Strevi, Ricaldone, Cassine, Visone ed in provincia di Asti nei Comuni [illegible] Vesime, Cessole, Loazzolo, Bubbio, Monastero Bormida, Rocchetta Palafea, Montabone, Fontanile, Mombaruzzo, Maranzana, Quaranti, Castelboglione, Castel Rocchero, Sessame, Castelletto Molina, Calamandrana, Cassinasco ed a Nizza Monferrato a destra del Belbo. (g. l. f.)

Paolo Ricagno presidente del Consorzio del Brachetto d'Acqui

Da domani sera alle porte di Alessandria

Un festival di ritmi «lineari e incessanti»

ALESSANDRIA

Sarà un festival ad alto livello, [illegible] qualcuno ha già paragonato ad Arezzo Wave o l'Heineken Jammin' di Imola: si terrà nei primi tre weekend di luglio al parco del Castello di Marengo, a pochi chilometri da Alessandria, e vi parteciperanno band molto quotate non solo nel panorama musicale nazionale.

La rassegna s'intitola «Lir», sigla [illegible] sta per «Lineari Incessanti Ritmi» e si pone [illegible] l'ideale prosecuzione di «Lustando», che per [illegible] anni ha radunato migliaia di giovani a Lu, sulle colline monferrine, per una [illegible] rie di notti magiche all'insegna della buona musica.

Si volta pagina, con la collaborazione della Provincia, che ha messo [illegible] disposizione uno spazio dalle grandi potenzialità [illegible] - fatto non trascurabile - anche dal grande sapore evocativo. E' il campo di battaglia che fu teatro dello scontro fra le truppe napoleoniche e quelle austriache. Lo spazio è stato trasformato in [illegible] per concerti, [illegible] accoglierà importanti [illegible] [illegible] scena musicale italiana e internazionale. Anche la Regione e il Comune di Alessandria hanno offerto [illegible] loro patrocinio all'iniziativa.

Il cast delle band che suoneranno è di grande qualità, come [illegible] ampio il ventaglio dei generi proposti: si va dal punk dei «Tre allegri ragazzi morti» alla musica sperimentale dei belgi «dEUS», in programma domani sera.

Sabato sera invece ci [illegible] [illegible] il cantautore Daniele [illegible]ilvestri (premiato con «Aria» all'ultimo festival di Sanremo dalla critica per il miglior testo) e i «Ritmo tribale».

Il programma proseguirà il 9 luglio con i nicesi «Madrigali magri» e gli «Afterhours».

Ci sarà [illegible] l'acid jazz dall'Inghilterra del James Taylor Quartet e quello del tastierista romano Francesco Gazzaru in cartellone sabato 10.

Venerdì 16 sarà la volta dei «Duffy punk», «Stiliti» (ska) e un complesso che ormai si è conquistato una fama notevole con oltre 500 concerti alle spalle, «Persiana Jones». [illegible] 17 ci saranno il cantautore Marco Berruti, gruppi di rilievo come i «Negrita», che presentano [illegible] altissimo indice [illegible] gradimento tra i giovani e una live-band di grande impatto come l'acquese «Buona Audrey».

Ogni serata s'inizierà alle 21; sarà aperta da una [illegible] di supporto; e dopo la musica live si potrà ballare [illegible] fino a tardi [illegible] [illegible] deejay. Funzioneranno bar e servizio di tavola calda.

I biglietti sono a prezzo conte[illegible] 10 mila lire, è previsto anche un abbonamento a tutte le serate a 40 mila lire. E' prevista anche la prevendita ad Asti, [illegible] «Musiche» in corso Alfieri.

Per informazioni si può chia[illegible]lo 0131/749.921); è attiva [illegible] e-mail: lir@kmzero.com e si può anche consultare il sito Internet www.kmzero.com/lir.

Il cantautore Daniele Silvestri sabato sera in concerto al festival «Lir» al parco del Castello di Marengo [illegible] Alessandria

ROCCA D'ARAZZO

[illegible] e domani musica antica, poi [illegible] «Cerca»

Si chiude [illegible] settimana dei concerti della Cerca con due appuntamenti stasera e domani. [illegible] piazza del municipio di Roccad'Arazzo alle 22, la «Compagnia della Mandragola» proporrà «Canti di un sogno di vita»: danze e musiche medievali. Domani a Rocchetta, nella «Corte chiusa» della famiglia Incisa alle 22, sarà di scena il «Laboratorio musicale del Graal» [illegible] la cultura celtica, le ultime note prima della competizione equestre di sabato e domenica. Il concerto [illegible] organizzato con l'Ente parchi. La serata sarà aperta dalle marionette di Vincenzo Tartaglino, con la storia della regina Lidoine e del «Castello Invisibile». (gi. m.)

I CD-ROM DELLA STAMPA
tutto compact
LA STAMPA
Numero Verde
800-011959
DAL LUNEDÌ AL VENERDÌ
CON ORARIO CONTINUATO
DALLE ORE 8,30 ALLE 19,00
www.lastampa.it

Leggi 3

Copie a sett.	Copie in 1 anno	Prezzo (L. 1.000 a copia)
7	359	L. 359.000
6	308	L. 308.000
5	257	L. 257.000

Tariffe abbonamento edicola e postale

LA STAMPA
LA BUONA ABITUDINE DEL RISPARMIO QUOTIDIANO
Per informazioni tel: 011-56.381

PAGINA A CURA DELLA ASSOCIAZIONE MEDIATORI AGENTI IMMOBILIARI

NORDEDIL IMMOBILIARE

ASTI C.so Alfieri, 188

ASTI: villetta a schiera in fase di ultimazione cucina, sala, due letto, doppi servizi, cantina, ampio garage e giardino.

ASTI: centro storico alloggio al 1° piano di cucina abit., sala, due camere, bagno e cantina, risc. autonomo. L. 190.000.000

ASTI: C.SO alloggio di cucina, soggiorno, 2 camere, bagno, ripostiglio, terrazzo, cantina box auto.

ASTI: VIA FLEMING alloggio di cucina abit., sala, due letto, servizi. L. 240.000.000

CASTELLO D'ANNONE: frazione casa da riattare di camere, bagno, cantina. Terreno mq. 2.000. L. 99.000.000

CANELLI: alloggio mansardato di 180 mq. composto di cucina, salone, letto, doppi servizi, terrazzo. Volendo garage.

PIAZZA STATUTO affittasi monolocale arredato.

VIA CAVOUR: affittasi alloggio arredato cucina, ampio salone, bagno.

C.SO GRAMSCI: affittasi alloggio arredato cucina, sala, camera e bagno.

PIAZZA affittasi alloggio di cucina abit., sala, 2 letto, doppi servizi. Volendo box auto cantina.

VIA CATALANI: affittasi alloggio cucina, soggiorno, 2 letto, bagno.

VIA PAESE: affittasi alloggio di nuova costruzione di cucina, ampio salone, camera e bagno. Risc. indiv.

VICINANZE PARTIGIANI: vendesi garage L. 19.000.000 e L. 21.000.000

VIA affittasi ufficio di 140 mq. L. 1.200.000

Telefono (0141) 595675 r.a.

immobiliare commerciale s.n.c.

ASTI - VIA BROFFERIO,

TEL. 0141.354.076-354.077

VENDE

ASTI DELLO SCALO in palazzina recente: alloggio libero: soggiorno-living, cucina abitabile, camere, servizi, risc. auton. garage e posto auto. L. 230.000.000

VENDE

ASTI CAVOUR pressi bilocali angolo cottura, servizi, risc. autonomo, posto auto in cortile.

VENDE

ASTI VIA VENTURA pressi grazioso alloggio libero, piano alto, camere, angolo cottura, servizio, cabina armadi.

L. 145.000.000 garage L. 25.000.000

VENDE

INDUSTRIALE capannone 400 mq. più 310 mq. di uffici; circostante recintata. Edificato recentemente.

AFFITTA

PIAZZA MEDICI prestigioso alloggio libero con 2 ingressi, salone, camere, 2 servizi, posto auto. OCCASIONE!

ASTI - AFFARI

di Ravera & Di Pietro s.n.c.

ISCR. ALBO MEDIATORI n. 716

Via 30 - ASTI tel. 0141 33.215

VENDESI

VOLTA - vendesi alloggio 3° p. con asc. camera, tinello, ang. cottura, 1 cantina

IN ASTI - Corso Alfieri - zona Torre Rossa - vendesi garages di varie metrature, in fase di costruzione.

IN ASTI - Zona Campo Sportivo - vendesi in palazzina recente costruzione alloggio al P.T. giardino, di camera letto, salone, cucina abitabile, 2 servizi, cantina, garage doppio. Risc. autonomo.

PER INVESTIMENTO - in Castell'Alfero - vendesi alloggio mansardato attualmente affittato a mensili, composto da: 2 camere letto, cucina, soggiorno, cantina,garage. L.

IN QUARTO D'ASTI - vendesi bella villa con terreno e magazzino.

ASTI - Via Petrarca - affittasi alloggio arredato tre camere a L. 600.000 mensili più spese.

AFFITTASI

PER MOTIVI FAMILIARI - vicinanza Asti cedesi bar-ristorante a due-tre persone meglio della stesso nucleo familiare.

IN ASTI CENTRALISSIMO - cedesi negozio articoli regalo, adatto a due persone.

AMBULANTE PESCI - Tab. V - con posti fissi in Asti e paesi limitrofi, incasso, recente.

IN ASTI - vendesi gelateria ottima per 3-4 persone, attrezzatura e arredamento recente. Prezzo interessante.

UNICO IN PAESE - cedesi negozio alimentari, ottimo e attrezzato.

VICINANZE ASTI - unico in paese, vendesi bar, tabacchi, giornali, ottimo per due persone.

CEDESI EDICOLA - di giornali e riviste, ottima per una persona.

VICINANZE ASTI - cedesi negozio rivendita pane pasticceria, pastino. Ottimo per persone. Affarone

CEDESI - negozio pasta fresca attrezzatissimo. Centrale.

IN ASTI ALFIERI (vic.) - cedesi pasticceria con forno, rivendita pane. Ottimo 3 persone.

VICINANZE ASTI - STR. ASTI TORINO - vendesi bar - tabacchi - giornali, due persone. Ottimo.

ASTI - cedesi OTTIMO BAR arredamento nuovissimo adatto 2-3 persone. Incasso incrementabile (97A30)

IN ASTI - unica in zona cedesi cartoleria, ottima (96A10)

VICINANZE ASTI vendesi mo per 3-4 persone

PUNTO CASA IMMOBILIARE

ASTI
Via Antica Zecca, 14
Tel./Fax 0141.592.617

Cerruti

AFFITTA

piazza Dante - Alloggio di cucinotta, due e bagno. L. 500.000

Via Antica Zecca - alloggio di cucina, salone, 2 letto, doppi servizi. Volendo box auto.

VENDE

VIA SAN FRANCESCO

Alloggi di varie metrature da ristrutturare o ristrutturati. Bilocali a L. 47.000. 2 camere sala cucina L. 87.000.000 - possibilità di garage e magazzini.

Vittorio Veneto (vicinanze) - alloggio al 2° piano soggiorno, cucinotta, sala, 3 letto, bagno, cantina e . L. 380.000.000

Vicinanze Stazione - alloggio piano alto tinello, cucinino, 2 camere, bagno. L.

Zona San Pietro - alloggio mansardato arredato. Riscaldamento individuale a . Ottimo per investimento. L. 75.000.000

Zona centro - garage libero. Prezzo interessante.

10 km. Asti - In bella posizione villa rifinita con cura e ottimi materiali. Parco circostante piscina.

(in posizione collinare) - di cucina, sala, 3 letto, 2 bagni, garage. Cortile giardino cintati e 4000 mq. terreno bosco. L. 135.000.000

Serravalle - rustico parzialmente da ristrutturare di 8 camere e servizi. Ampi porticati. Terreno circostante. L.200.000.000

Casiliano - villetta comoda ai servizi di cucina, sala, due letto, bagno, cantina garage. Riscaldamento. Giardino cintato. L. 1.000.000

di Costigliole - indipendente in posizione collinare, rifinita gusto. 4.000 mq. circostante. Volendo .

Rocchetta Tanaro - in bella posizione dominante ampio fabbricato ristrutturato di 2 alloggi di salone, cucina, 2 letto, bagno, terreno circ. di 40.000 mq. in parte a vigneto.

Antignano (fr. Gonella) - bella casa padronale finemente ristrutturata salone, cucina, 4 camere letto, doppi servizi, cantina. Giardino.

San Secondo - indipendente, ristrutturata cucina, salone, 4 camere, bagno, cantina, garage, porticato. 3.500 mq. di terreno circostante. L. 175.000.000

Chiusano (Paese) - casa ristrutturata di cucina, salone camino, due letto, bagno. Cantina e box auto. L. 185.000.000

Alfiano Natta (Vicinanze) - Porzione di casa 9 camere, doppi servizi, ampio porticato antistante. Cortile indipendente ed orto. L. 95.000.000

Grazzano Badoglio - casa parzialmente da ristrutturare di 5 vani e bagno. Cortile cintati. L. 95.000.000.

Vicinanze Santuario di Crea - in posizione dominante villa recente costruzione grande salone, cucina, camera pranzo, studio, 3 letto, doppi servizi. Sottostanti ampi locali ad uso garage. Terreno cintato. L. 370.000.000

CORSO DANTE

In palazzo d'epoca **UFFICIO** al piano rialzato di ingresso, due locali, servizi. Riscaldamento individuale a metano. Possibilità di parcheggio interno cortile.

ZONA NUOVO TRIBUNALE

3 adiguì piano strada. Accesso carraio carico . Da ristrutturare.

INTERMEDIAZIONI IMMOBILIARI s.a.s. di LIGUORI R. & C.

ASTI - P.za Statuto,
Tel. (0141) 595675 r.a.

ADERENTE

- CONSULENZE

ULTERIORI OFFERTE NELLA EDIZIONE DEL MARTEDÌ

AFFITTI E CESSIONI

170 mq. signorile, vicinanze C.so Dante L. 1.500.000 al mese.

ALLOGGI ASTI

Via - Corso Alfieri libero monolocale con zona notte, cucinino, servizi e cantina. Arredato.
L. 70.000.000 (E. 36.152)

P.zza Statuto vendiamo libero, in antico palazzo totalmente ristrutturato appartamento composto cucina, saloncino, 2 bagno cantina
L. 210.000.000 (E. 108.456)

vendiamo libero, signorile, luminoso appartamento composto ingresso, grande salone, tinello, cucinino, due camere, doppi servizi, balconi, cantina garage
L. 410.000.000 (E. 211.747)

Castigliano in palazzotto del '600 finemente ristrutturato, splendido alloggio composto di salone, cucina, camere, 2 servizi, ampia cortile privato lastricato. Ric
L. 730.000.000 (E. 377.014)

Comentina ottimo ufficio ampio ingresso, vani, doppi servizi, entrate 150 mq. circa.
L. 400.000.000 (E. 206.583)

Via Cavour adiacenze ottimo alloggio libero, parzialmente mansardato composto di disimpegno, soggiorno, cucinino, camere, bagno balcone
L. (E. 56.810)

ZONA NORD

Collina residenziale nuova costruzione in bella palazzina con ottime rifiniture vendiamo salone, cucina, due camere, doppi servizi e mansarda con servizio proprio terreno - garage, cantina posto auto.
L. 450.000.000 (E. 232.408)

Zona Nord - in zona residenziale vendiamo libera bella villa di recente costruzione estremamente panoramica, composta di ingresso, cucina all'americana, grande salone con angolo bar e camino, 3 camere, spogliatoio, tripli servizi, lavanderia e tavernetta - altra zona con 2 camere e bagno - cantina e garage doppio - Trattativa strettamente riservata.

In palazzina nuova di tre appartamenti: sala, cucina, disimpegno, 3 izi, taverna doppio, posto auto; sala, cucina soggiorno, camere, servizi, terrazzo, cantina e garage doppio da
L. 400.000.000 (E. 206.583)

G. Rosa ottima tranquilla posizione vendiamo libera villetta schiera, signorile, recente costruz., in ottimo stato manutenzione, tavernetta, salone, cucina, 3 camere, 2 servizi, lavanderia, mansarda, cantina e garage doppio - 2 terrazzi ampi e giardino - risc. a metano - vetri di sicu
L. (E. 320.203)

Brovardi - P.zza Vittorio Veneto libero ottimo alloggio ingresso, sala, cucina grande, bagno, cantina e garage. L. 180.000.000 (E. 92.962)

Via - vendiamo libero, ottimo luminoso appartamento composto di ingresso, sala, cucina, camera, bagno e cantina.
L. 155.000.000 (E. 80.051)

Via Corridoni - vendiamo libero appartamento luminosissimo in ottimo stato, composto ingresso, saloncino, cucina abitabile, 2 camere, bagno, terrazzo e balconi, sottotetto collegabile di circa 60 mq., cantina garage
L. 260.000.000 (E. 134.279)

GIARDINI

Via vendiamo libero in stabile signorile, appartamento completamente rifatto, luminoso, composto ingresso, salone, cucina - camera, bagno - ampio garage doppio e ripostiglio sgombero.
L. 167.000.000 (E. 86.577)
volendo anche frazionatamente.

Viale La Vittoria vendiamo libero, signorile, luminosissimo appartamento composto ingresso, sala, cucina, 2 camere, bagno cantina.
L. 230.000.000 (E. 118.785)

vendiamo libero appartamento composto ingresso, sala, camera, cameretta, cucina, bagno, locale caldaia, balcone e cantina.
L. 200.000.000 (E. 103.291)

ZONA STAZIONE

Via Oneda angolo C.so Matteotti - vendiamo libero appartamento composto ingresso, tinello, cucinino, due camere, bagno, ripostiglio e cantina
L. 14 (E. 72.304)

Via Lessona vendiamo libero, luminoso, panoramico appartamento composto di ingresso, disimpegno, sala, cucina, due camere, bagno, ripostiglio e cantina. L. 150.000.000 (E. 77.469)

V.le Pilone vendiamo, libero in condizioni - adatto per artigiano - circa 180 mq. con indipendente di circa 300 mq. di soletta - bifamiliare.
L. (E. 351.191)

Pilone appartamento composto ampio ingresso, cucina, due grandi camere, bagno, due balconi, e garage.
L. 165.000.000 (E. 85.215)

OVEST

Recinto S. Spirito vendiamo libera ampia villa 450 mq. circa abitativi con garage e giardino circostante.
Trattativa riservata.

C.so Torino, vicinanze PAM vendiamo ampio monolocale con cottura, bagno e garage. L. 90.000.000 (E. 46.481)
reddito 6,7%

Corso Torino - vendiamo libero ottimo appartamento composto di saloncino angolo cottura, camera, bagno, balcone, garage cantina, riscaldamento autonomo.
L. 120.000.000 (E. 61.975)

LOCALI

Via G. angolo V. Balbo vendiamo valido negozio locale sottostante e servizi.
L. 150.000.000 (E. 77.469)
Ottimo anche per investimento (reddito 6,5%)

C.so vicinanze C.so Torino garage interrato L.
(E. 10.329)

Corso ottimo ampio, interrato.
L. 25.000.000 (E. 12.911)

vendiamo due terreno con progetti approvati per due ville di circa 250 mq.
L. 85.000.000
43.899) cad.

DI ASTI

Costigliole, nei pressi del lago Italia vendiamo casa ristrutturata, indipendente su tre lati posta di grande salone panoramico con terrazzo, ampia cucina, camere, bagno e indipendente.
L. 250.000.000 (E. 129.114)

Isola D'Asti vendiamo libera villa indipendente su tre lati cortile e giardino proprio composta di ingresso, cucina, sala, camere, bagno, ampio terrazzo, cantina e garage.
L. 300.000.000 (E. 154.937)

Mongardino vendiamo tre porzioni di casa in avanzata fase recupero, per 300 mq. di (possibilità realizzo di 4 appartamenti) progetti approvati.
L. (E. 82.633)

Revigliasco vendiamo indipendente su lati, già ristrutturata,di soggiorno, cucina, due camere, tavernetta, lavanderia, 3 servizi, cantina garage - riscaldamento a metano e camini. L.
(E. 67.281)

Serravalle vendiamo libera bella villa del primo '900 di 350 mq. circa con parco circostante di 2000 mq. circa con alberi ad alto fusto. L. 650.000.000 (E. 337.697)

Castell'Alfero libera in se porzione casa parzialmente da ristrutturare composta sala, cucina, camera, bagno, stalla, magazzino e garage.
L. 63.000.000 (E. 32.537)

VILLE DIRETTRICE TORINO

vendiamo villa indipendente con annesso rustico composto di sala, cucina camere, due bagni, due ampi terrazzi, magazzino locali tecnici - giardino circostante cintato.
L. 310.000.000 (E. 160.102)

NE

Montaldo Scarampi vendiamo porzione casa ristrutturata, panoramica, composta di ampio ingresso, cucina, due camere, tavernetta, doppi servizi, sgombero, garage doppio e grande terrazzo.
L. (E. 87.798)

DIRETTRICE ASTI ALESSANDRIA

Quattordio vendiamo porzione casa indipendente su tre lati terreno, composta cucina, sala, 4 servizio.
L. (E. 61.975)

in paese vendiamo casa da cielo a terra, composta due appartamenti unificabili - ampia su due piani - 3 garage
L. 210.000.000 (E. 108.456)

Cerro Tanaro a nuovo composta di ingresso, salone angolo cottura, 2 camere, bagno, ampio garage, cantina e giardino cintato ampio porticato.
L. 175.000.000 (E. 90.380)

Rocca D'Arazzo vendiamo porzione di casa da cielo a terra abitabile subito, composta da soggiorno, cucina, 4 camere, 2 servizi, cantina 2 garage, cortiletto e terrazzo, riscaldamento a mete L. (E. 64.557)

Tanaro vendiamo in paese porzione di casa, libera su lati, totalmente ristrutt., composta di cucina, tinello, camera, 2 servizi, ripostiglio, loc. caldaia e p. auto.
L. (E. 30.987)

fraz. **Morona** vendiamo libera casa indipendente, composta due vani, cucina, disimpegno portico al P.T., e fienile al 1° p., 3.000 mq. terreno circostante.
L. (E. 82.633)

- CASALE

Zanco vendiamo in paese libera su tre lati panoramica composta di 6 camere, stalla, e fienile, cortile indipendente terreno. L. 75.000.000 (E. 38.734)

Murisengo in paese vendiamo casa indipendente tre lati composta cucina, tre camere, bagno e grande garage.
L. 89.000.000 (E. 45.965)

vendiamo casa da cielo a composta ingresso, sala, cucina, 2 camere e bagno P.T.; cucina, sala, bagno al 1° P. - cantina
L. 87.000.000 (E. 44.932)

Salice prestigioso signorile appartamento composto sala, cucina, doppi servizi, terrazzi, cantina, e piscina.
L. (E. 196.245)

CHIVASSO

Montiglio vendiamo in paese porzione composta ingresso, sala, cucinino, camere, bagno, sgombero, garage cortile L. 72.000.000 (E. 37.165)

vendiamo libero in ottima posizione bel casale ben ristrutturato, composto di sala, cucina, camere, doppi servizi, lavanderia, grande tavernetta cantina, deposito e giardino circostante.
L. 490.000.000 (E. 247.900)

in paese vendiamo casetta ristrutturata composta di sala, cucina, bagno, lavanderia, garage, posto auto in proprietà terreno.
L. 140.000.000 (E. 72.304)

PAGINA A CURA DELL'ASSOCIAZIONE MEDIATORI AGENTI IMMOBILIARI

Immobiliare s.r.l.

TORREROSSA

[illegible] DELLA ASTI - [illegible]

VIALE ALLA VITTORIA (vicinanze) in [illegible] tranquilla e non trafficata, prestigioso alloggio in palazzo recentissimo, composto da ingresso, salone, cucina, 2 camere, doppi servizi, cantina, terrazzo. Riscald. autonomo a metano - volendo garage. L. 400.000.000

VIA DESDERI - COLLINA VOLTA in palazzina nuova di [illegible] due piani, alloggio nuovissimo, mai abitato ultimo piano composto da salone, cucina, 2 camere letto, doppi servizi, mansarda soprastante - terrazzo, cantina, box auto - riscald. autonomo a metano. L. 440.000.000

ASTI - SEMICENTRALE via comodissimo ai servizi ottimo per investimento, grazioso alloggio, ultimo piano con ascensore, composto da due camere, cucinino, bagno, più sottotetto sfruttabile di mq. 60 circa - L. [illegible]

P.ZA STATUTO (vicinanze) in zona pedonale centrale e in palazzo storico del 1200, alloggio completamente ristrutturato a nuovo, composto da ingresso, salone/cucinino, due camere, bagno, cantina - Molto ben rifinito - Riscaldamento autonomo a metano. PREZZO VERAMENTE INTERESSANTE

[illegible] ultimo piano, alloggio ristrutturato composto [illegible] ingresso living/sala, cucina, 2 camere letto, bagno, ripostiglio L. 150.000.000 - volendo box

ZONA [illegible] DEL PORTONE ultimo piano [illegible] alloggio ristrutturato composto da ingresso, soggiorno/cucinino, 3 ca[illegible] ripostiglio, bagno, 2 balconi, cantina - volendo box auto. L. 230.000.000

[illegible] ALFIERI (adiacenze) - centrale in costruzione d'epoca, vendiamo due alloggi adiacenti completamente ristrutturati a nuovo e [illegible] particolari - il primo di mq. 150 circa disposto su [illegible] piani a L. 320.000.000 - il secondo di mq. 110 disposto su due piani a L. 250.000.000 - 2 box auto di cui uno doppio a L. [illegible] L. [illegible]

ASTI CITTÀ in zona di fortissima espansione, piano alto, luminoso alloggio ordinato composto [illegible] ingresso, cucina, sala, 2 camere [illegible] letto, bagno, cantina, piccolo parcheggio privato - Riscaldamento [illegible] a metano - PREZZO [illegible] DI L. 100.000.000 - OTTIMO ANCHE COME [illegible]

[illegible] AD USO ABITATIVO AFFITTO

VIA SCARAMPI affittasi bilocale arredato L. 550.000 mensili

ALLE [illegible] DI [illegible] in prestigiosa [illegible] immersa in [illegible] parco, solo a coniugi referenziatissimi o a persone singole, affittiamo alloggio composto da ingresso, cucina, soggiorno, studio, due camere, doppi servizi, garage - prestigiosamente arredato. L. 1.000.000/mensili

LOCALI [illegible] AFFITTO

[illegible] **MICCA** affittasi [illegible] singolo - L. 100.000 mensili

VICINANZE ASTI/ZONA SERRAVALLE affittasi ampio capannone di circa mq. 400 con terreno circostante e annesso piccolo ufficio con antibagno e bagno. L. 2.500.000 mensili

VIA LESSONA in zona commercialmente valida, affittasi ampio locale su due piani, già ristrutturato, mq. 190 circa L. 1.500.000 mensili

[illegible] AUTO AUTOFFICINE

A 10 KM. DA ASTI - [illegible] in posizione panoramica, graziosa villetta indipendente su 4 lati su di un unico piano: ingresso living/sala, cucina, due camere da letto, bagno. Ampio garage sottostante e magazzino - [illegible] circa di terreno circostante L. 220.000.000

[illegible] casa da rivedere internamente su due piani - ampia superfi[illegible] abitativa, cantina interrata, porticati e mq. 5000 circa di terreno. L. [illegible]

PRIMA [illegible] CINTURA DI ASTI in posizione collinare, immersa nel verde, casa da ristrutturare su due piani - mq. 200 circa di superficie abitabile - 1 giornata di terreno circostante L. 155.000.000

[illegible] FR. PALUCCO graziosissima casetta ristrutturata a nuovo, su due piani, composta da 2 alloggi volendo unificabili in [illegible] abitazione - [illegible] indipendente, giardino, posto auto. L. 175.000.000

A 18 KM. DA ASTI in grazioso e caratteristico paese dell'Astigiano, casetta in via [illegible] completa ristrutturazione su [illegible] piani più piano cantinato. L. [illegible]

ATTIVITÀ [illegible]

[illegible] **UOMO/DONNA** [illegible] zona centrale, tutto a norma con le vigenti leggi, cedesi al solo prezzo dell'attrezzatura e dell'arredamento. L. 65.000.000

CAFFETTERIA-GELATERIA Asti centro, zona pedonale ce[illegible] - Ideale per [illegible] persone - Dehor estivo 60 posti

PIAZZA ALFIERI cedesi per ritiro attività, PROFUMERIA e vari, affitto mensile inferiore al milione. Richiesta L. 105.000.000

PANETTERIA rivendita, vicinanze scuole, adatto [illegible] persona - buoni incassi dimostrabili - [illegible]

[illegible] **DANTE** cedesi attività - affitto mite, prezzo interessante.

Tel. [illegible] s.a. - C.so [illegible], 418 - ASTI

ASTI - AFFARI

di Basacco [illegible] Di Fatta s.n.c.

[illegible] R. ALBO MEDIATORI [illegible]

Via P. Micca 30 - ASTI Tel. 0141/33.216

Condominio BELVEDERE

oggi è realmente un "bel vedere": ristrutturazione accurata e totale, materiali di prestigio, rifiniture interne ed esterne curate nei particolari.

Possibilità di scelta nella dimensione [illegible] nel piano.
GARAGES.

Per ulteriori informazioni, telefonate:
siamo [illegible] Vostra disposizione

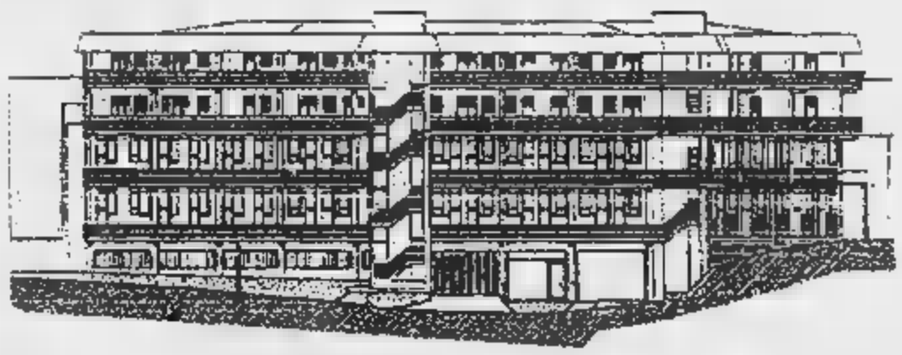

Morra immobiliare

Studio Tecnico
Società di sviluppo immobiliare
s.r.l.

ASTI - Via Carducci, 2 (ang C.so Alfieri)
Tel. (0141) **598.008** (0335) [illegible]

[illegible] DI [illegible]

MONTEMARZO - panoramica [illegible] in centro residenziale ristrut[illegible]ta - doppi servizi - box - arredata.
MOMBERCELLI - collina casa rustica [illegible] 15.000 mq. di terreno, L. 90milioni.
MONGARDINO - casa indipendente con [illegible] verde.
QUARTO - grande rustico in parte ristrutturato indipendente con [illegible] verde.
[illegible] - [illegible] indipendente isolata in [illegible] verde. L. 130milioni.
[illegible] - rustico da ristrutturare.
ISOLA VILLA - indipendente panoramica con [illegible] verde. Ottima posizione.
ISOLA - casa indipendente recintata con [illegible] mq. terreno. Liber[illegible]

A[illegible] [illegible]

[illegible] LIBERA - 3 lati, 5 camere, portico, ex fienile con area verde.
VIATOSTO - collina ville mono-bi-trifamiliare.

ALLOGGI

TORINO - C.so Montecucco, 5° piano, ottimo alloggio, 4 camere, [illegible].
CORSO DANTE - vicinanze alloggio 170 mq. box libero anno 20[illegible].
PIAZZA [illegible]E - vicinanze alloggio 1° piano cinque [illegible] box [illegible] libero.
ZONA NORD alloggio 3 camere, [illegible] auto.
PORTACOMARO STAZIONE - alloggio [illegible] camere, area [illegible].
ZONA NORD - alloggio ultimo piano 100 mq.
BOX AUTO - in zona corso Venezia.

LOCALI [illegible]

PRIMA CINTURA - vendo [illegible] ristorante-albergo fronte strada di grande passaggio.
CITTÀ - capannone commerciale con ufficio e magazzino mq. 1000 totali - libero.
CITTÀ - capannone commerciale mq. 850. Trattative in ufficio.

ATTIVITÀ [illegible]

ZONA CENTRO - cedesi attività [illegible].
CEDESI - tabacchi giornali [illegible]. Trattative in ufficio.
CEDESI - attività copie, fotocopie, e[illegible]grafia, varie. Trattative in ufficio.

TERRENI EDIFICABILI

LOTTI - terreno edificabili volumetria assegnata con o senza progetto.
LOTTO - edificabile per 4 ville con o senza progetto
KM. 6 - lotto terreno edificabile, [illegible] progetto o con progetto.

AFFITTI

CENTRO CITTÀ - locale commerciale 160 mq. + 150 mq. seminterrato.
CENTRO CITTÀ - locale negozio libero mq. 95 più seminterrato.
CENTRO - negozio mq. 75.
COSTIGLIOLE CENTRO - negozio [illegible] mq. 100, volendo anche alloggio.

CUBA

PARA VIVIR EL SUEÑO [illegible] UNA CIUDAD MÁGICA

L'IMPOSSIBILE è diventato REALTÀ
A CUBA è possibile acquistare un appartamento in proprietà PRIVATA.

IN NUOVA COSTRUZIONE - ALLOGGI
di varia dimensione a partire da
L. 100.000.000 circa.

PER ULTERIORI INFORMAZIONI,
FISSATE UN APPUNTAMENTO PRESSO
LA NOSTRA AGENZIA.

ALLOGGI IN ASTI

Presso [illegible] Rivo Croso alloggio ristrutturato [illegible] ingresso, cucina, sala, camera letto, bagno, cantina e garage. L. 210.000.000

Presso C.so Dante ottimo [illegible] ufficio, alloggio di ingresso, cucinotta, 2 camere, bagno, ripostiglio, posto auto in cortile. L. 110.000.000

Via [illegible] ultimo pian[illegible] alloggio di ingresso, [illegible] sala, studio, 2 [illegible] letto, terrazzi, cantina e [illegible] doppio. L. [illegible]

Viale [illegible] alloggio di ingresso, cucina, ampio salone, 4 camere letto, doppi servizi, terrazzo, cantina, volendo garage. Prezzo impegnativo.

[illegible] c.so [illegible] grazioso alloggio [illegible] cortile letto privato, di ampia cucina, 3 camere, bagno, cantina e garage L. 220.000.000

Zona Cattedrale in stabile d'epoca, alloggio di ingresso living, cucina, [illegible] camere letto, bagno, terrazzo e cantina. L. [illegible]

Via Tosto alloggio da rifare di cucinino, sala, 2 [illegible] letto, bagno, cantina, volendo garage L. 110.000.000

Zona Stazione vendesi [illegible] doppio L. [illegible]

Via Torchio vendesi [illegible] L. [illegible]

Corso [illegible] Cavallotti piano alto, alloggio di ingresso, cucina, salone, 2 camere letto, doppi servizi, cantina e [illegible] L. 270.000.000

[illegible] alloggio composto da ingresso, 2 camere, studiolo, bagno, cantina. [illegible] [illegible] in affitto. L. [illegible]

Loc. Valgera in palazzina [illegible] nuova costruzione si prenotano alloggi [illegible] [illegible] Informazioni in ufficio.

San Fedele alloggio ristrutturato di ingresso living, cucinotto, [illegible] [illegible] letto, doppi servizi, cantina, posto [illegible] e garage. L. 215.000.000

Collina Valle - alloggio con ottime rifiniture, [illegible] salone living, cucina, 2 camere letto, 2 servizi, mansarda, terrazzo, cantina e garage.

Zona Giardini - [illegible] alloggio di ampio ingresso, [illegible] abitabile, salone, 3 [illegible] letto, doppi servizi, cantina, volendo garage.

Presso Corso Alba - alloggio [illegible] ingresso, cucina, sala, [illegible] [illegible] letto, bagno, cantina e gara[illegible] Risc. [illegible] L. 220.000.000

Corso Torino - panoramico alloggio di ingres[illegible] cucina, [illegible] camere, bagno, cantina e posto auto, risc. autonomo. L. 135.000.000 trat.

Zona Stazione - alloggio di 3 vani con servizio e cantina. Prezzo interessante

FUORI ASTI

4 Km. da Baldichieri in posizione collinare, casa indipendente sui 4 lati, disposta su 2 piani, con giardino circostante. L. 200.000.000

Presso Rocca D'Arazzo porzione di casa indipendente, con cortile cintato e terreno. L. 90.000.000

Castello Di Annone casa su 2 piani, da rifare internamente, di 5 vani, doppi servizi, sottotetto, ampio portico. L. 110.000.000

Presso Calosso casa indipendente sui [illegible] lati, disposta su 2 piani, con ampio giardino antistante cintato. L. 125.000.000

Mongardino casa indipendente sui [illegible] lati, ristrutturata finemente, con cortile cintato e orto. L. 345.000.000

Cortanze casa indipendente sui 3 lati, finemente ristrutturata, con cortile cintato e terreno. L. 260.000.000

Torrazzo casa libera sui 3 lati, ristrutturata, cortile di proprietà. L. 210.000.000

5 Km. da Asti villa bifamiliare, indip. con giardino cintato e orto. L. 418.000.000

Casa Coppi struttura a tetto di villa unifamiliare con giardino circostante. Accettasi permuta con alloggio in Asti.

Trincere casa libera sui 3 lati, abitabile, con cortile comune. L. 150.000.000

7 km. da Asti posizione collinare, ampia cascina indip., ristrutturata con ottime rifiniture. Ter[illegible] circostante. Trattativa riservata.

Montegrosso [illegible] libera sui 3 lati, da ristrutturare, con cortile e giardinetto cintato L. 75.000.000

[illegible] **Montegrosso** casa libera sui 3 [illegible] con orticello privato e [illegible] mq. [illegible] L. [illegible]

Monale in posizione mezza collina, ampia casa padronale, indipende[illegible], con [illegible] circostante. [illegible]000.000

Serravalle in posizione collinare, casa abitabile indipendente sui 4 lati, con cortile cintato, orto e terreno circostante. L. [illegible]

8 km. da Asti posizione collinare, in complesso residenziale si prenotano ville unifamiliari con ottime rifiniture. Informazioni in ufficio.

Refrancore in posizione soleggiata, casa indipendente sui 4 lati, abitabile, con orto cintato e [illegible] circostante. L. 255.000.000

Vigliano casa libera su 3 lati, da rifare internamente, cortile con ingresso indip., orto cintato. L. 75.000.000

Azzano centro paese, [illegible] indipendente sui [illegible] lati, ristrutt., con ampio cortile [illegible]. L. 215.000.000

Ai AURORA
L.go Martiri della Liberazione, 1
Asti
Tel./Fax 0141-594889

La cerimonia sabato a Ventimiglia

Nei giardini Hanbury si ricorda Giulio Einaudi

In occasione del Premio che promuove la cultura dei fiori e del bel paesaggio

Stefano Delfino
VENTIMIGLIA

Quaggiù, in questa oasi verde e profumata, sospesa tra la Mortola e il mare, a un soffio dal confine francese, veniva volentieri, e a questo concorso aveva creduto dall'inizio e dall'interno, come autorevole componente della giuria.

E sabato, quindi, il Premio Giardini Botanici Hanbury, felicemente giunto alla settima edizione, non potrà che aprirsi con un ricordo di Giulio Einaudi, l'editore che tanta parte ha avuto nella cultura italiana dell'ultimo mezzo secolo, da poco tempo scomparso.

L'editore Giulio Einaudi

L'appuntamento, nella storica villa al centro del lussureggiante parco, è nel pomeriggio alle 16,30, con l'omaggio a «Giulio Einaudi e il suo giardino».

Sarà anche l'occasione, per ripercorrere, attraverso la rievocazione della figura e dell'attività dell'editore, le tappe principali della manifestazione, nata da una costola del prestigioso premio Grinzane Cavour e ad esso strettamente legata.

Scopo? Promuovere la cultura dei fiori e del paesaggio, segnalando, come rileva il coordinatore Giuliano Soria, «testi d'architettura, botanica, fotografia e creatività, dedicati allo spirito della natura e alla letteratura dei giardini, intesa anche in senso ideale come metafora della vita».

E ce n'era davvero bisogno, anche in una costa ligure, deturpata dal saccheggio edilizio degli anni Sessanta. Non a caso, il Premio si inserisce in un progetto di più ampio respiro, volto alla realizzazione di «parchi culturali», che valorizzino luoghi letterari, paesaggistici, architettonici e storici del Piemonte e della Liguria. Qui, nel Ponente, uno è già decollato con successo: è quello delle Alpi Marittime, dedicato a Boine, Calvino, Novaro, Ruffini e all'impressionista Monet, ospite (e vedutista) di Bordighera.

E vincitore del Premio Giardini Hanbury, quest'anno, nella sezione libri di narrativa (dove prevalga in modo determinante il sentimento dell'ambiente e della natura), è l'imperiese, Giorgio Bertone, di Porto Maurizio, docente di Filologia italiana all'Università di Genova: la giuria, presieduta da Marella Agnelli, ha scelto il suo «Lo sguardo escluso» (Interlinea), in cui propone un affascinante itinerario storico, letterario e interpretativo sul paesaggio.

Nelle altre sezioni, i premiati sono Vincenzo Cazzato («La memoria, il tempo, la storia nel giardino italiano tra '600 e '900») e il fotografo Carlo Avataneo («Il parco reale di Racconigi»).

La fiera s'inaugura domani (ore 17) con la terza mostra enogastronomica

Montezemolo capitale del miele

Stand, video, visite guidate

Paola Scola
MONTEZEMOLO

Le Langhe sono conosciute per i loro vini, per i profumi e gli aromi della loro cucina. Una parte delle Langhe, però, quella più vicina all'entroterra savonese e al mare, è diventata da alcuni anni la capitale del miele.

Montezemolo, la «porta della Langa», rappresenta una delle più importanti vetrine piemontesi dell'apicoltura di qualità. Da vent'anni, il primo weekend di luglio, il piccolo paese - a una quindicina di chilometri da Ceva - ospita la rassegna «Apiemonte», che presenta la migliore produzione della zona.

La «Fiera del miele» verrà inaugurata domani pomeriggio, alle 17, insieme alla terza edizione della mostra enogastronomica dei prodotti della terra. La festa termina domenica sera.

«Per lo sviluppo e la promozione del paese - spiega il sindaco di Montezemolo, Secondo Robaldo, che è quasi il "papà" della manifestazione - abbiamo puntato molto sulla qualità della sua enogastronomia. Abbiamo elaborato un progetto di valorizzazione della tradizione culinaria, che abbiamo chiamato "I nostri gusti"».

I gusti, i sapori, i colori della cucina della Langa estrema, a cavallo tra Piemonte e Liguria, saranno proposti al pubblico dai ristoranti presenti nella rassegna, a pranzo e a cena. Per la «Fiera dei menu», che servirà a illustrare l'iniziativa, l'appuntamento è domani sera, alle 20.

Gli altri «incontri» con le delizie enogastronomiche di Montezemolo saranno invece affidati agli spazi che gli organizzatori della kermesse hanno dedicato alla degustazione: miele, ma non solo, perché queste colline sono famose anche per la loro produzione ortofrutticola.

Se gli operatori e gli esperti del settore apistico cercheranno, fra gli stand, quelli riservati alle attrezzature di sostegno nell'apicoltura, i visitatori potranno incontrare anche alcune curiosità: per esempio quelle della «Mostra del legno», con la filiera allestita dalla Comunità montana Alta Val Tanaro, oppure le immagini dei video sui «paesaggi delle sorgenti del Belbo», che saranno proiettate sabato, alle 16,30. E domenica, alle 11, si potrà partecipare alla visita guidata a un'azienda apistica della zona.

Ogni sera, poi, avrà un momento di intrattenimento, all'insegna della tradizione di Langa. Musica, dunque, e danze sull'aia, dopo la cena, a partire dalle 21. Gli stand chiudono i battenti alle 23.

«La ventesima edizione della fiera rappresenta per noi un traguardo significativo - sottolinea ancora il sindaco Robaldo -, anche perché riusciremo, forti di quest'esperienza, a creare un laboratorio di riferimento per sostenere gli apicoltori nella loro attività e un punto di vendita del prodotto, a disposizione dei consumatori».

Il Comune di Montezemolo si sta impegnando in modo diretto per incentivare la commercializzazione dei prodotti locali, dal miele all'ortofrutta. Allo scopo è stata istituita anche una cooperativa, «Gustanatura». La fiera di luglio rappresenta il momento più «visibile» di un lavoro che dura tutto l'anno.

Per l'occasione tutto il paese si rimbocca le maniche. Accanto al sindaco ci sarà anche il parroco, don Giovanni Calleri: al primo il compito di tagliare il nastro; al secondo, quello di benedire gli stand, sabato mattina.

Alla Fiera del miele si presenta la migliore produzione della zona

Il dima mi... in fioritura

Apicoltori in ansia per la raccolta dei pollini di castagno del Cebano

«Il clima è troppo umido, la temperatura scende ancora». «La stagione era partita bene, ora ha rallentato». Gli apicoltori guardano con un po' di apprensione il termometro e il cielo. Per la loro attività è un momento delicato, perché la fioritura del castagno è attesa a giorni, anche se «stenta un po' a uscire», proprio per i capricci del tempo.

Nel Cebano quello tratto dal fiore del castagno è uno dei quattro tipi di miele che vengono prodotti. Marco Patrone, apicoltore e responsabile della Cooperativa di produttori «Gustanatura», spiega: «Il nostro miele è ai fiori di tarassaco, all'acacia, alla castagna oppure il cosiddetto "millefiori", perché deriva dalla mescolanza di tutti i mieli. La scelta dipende da come ciascuno imposta il proprio alveare. Di solito il "millefiori" viene prodotto e ha pochi arnie. Così si ammucchia tutta la fioritura e si smiela una volta sola all'anno».

I produttori del Cebano il fine settimana proporranno il loro miele alla fiera di Montezemolo. «Porteremo miele fresco di tarassaco e acacia, perché abbiamo già smielato - prosegue Patrone -. Intorno al 15 luglio toccherà ai frutti del castagno, quindi a Montezemolo ci sarà quello dell'anno scorso. Il miele non ha problemi di decadimento, se non è surriscaldato sopra i 40 gradi». Patrone conclude: «Dopo la centrifuga lo lasciamo decantare. Al contrario del vino, che deposita le scorie, il miele porta in superficie cera e impurità, depositando sul fondo il prodotto migliore». (p. s.)

ROTTA VERSO INTERNET!
(CON UNA MONTAGNA DI SOFTWARE INCLUSO)

intel inside pentium III

HIGHSCREEN
XA SkyMIDI 450 E
- Intel® Pentium® III processor 450 con 512K cache
- Tecnologia BUS a 100 MHz
- 64 100 MHz SDRAM
- Scheda Video ATI XPERT98 PRO e con 2X AGP
- 8 GB HARD DISK Ultra DMA
- CD ROM 40X
- Scheda Audio 3D Sound
- Modem/Fax int. 56K V.90
- Case ATX MidiTower
- Tastiera Italiana 105 tasti per Windows e mouse

SOFTWARE HOMEPACK:
- MS Windows
- Works Suite 99 che include: MS Word 97, MS Works 4.5, MS Money 99, Picture it! 99, MS Atlante Mondiale Encarta 99
- Corel Draw 7
- Globalink Language Assistant
- Abbonamento a Italia On Line fino al 2000 Internet + e-mail 24 ore al giorno Monitor escluso

LIT. 1.999.000

A IL TUO PC! Scegli il finanziamento*
- TASSO Nessun anticipo! 10 mensili. (TAN 0% TAEG 7,90% max)
- FATEVOBIS! Scegli tu l'importo tue rate!

Servizio Assistenza Clienti Tel. 02.21.690.790 operativo da LU a VE dalle 8 – 13 dalle 15 – 19 e il sabato dalle 8 – 13.

ECCO TROVI QUESTA ED ALTRE OFFERTE IN PIEMONTE E LIGURIA

ALESSANDRIA
C.so Borsalino 30 Tel. 0131/444040
- Casale Monferrato P.zza B. Casale, 9/10 Tel. 0142/453311

AOSTA
Via S. M. De Coriaria 67 Tel. 0165/31828

ASTI
Corso Alessandria Tel. 0141/351000
Via 6 Tel.
Candelo 31 Tel. 015/8409230

GENOVA RIVAROLO
P. della Vittoria 86-103 rosso Tel. 010/654071

IMPERIA
Lungomare Vespucci Tel. 0183/767002
C.so XXII Marzo, 212 A Tel. 0321/402798
- Borgomanero (NS per Gozzano) Kennedy 22 Tel. 0322/848498
Via Piave 8 rosso Tel. 015/829553

TORINO
- MAXISTORE C.so Tortona 5/7 Tel. 011/5127787
- C.so Sebastopoli 134 Tel. 011/3241319
- Via Sighieri 1 zona Lingotto Tel. 011/6637110
- Via Cigna 64 Tel. 011/2203177
- Via S. Donato 80 Tel. 011/4379002
- Chivasso Via De Gasperi, 8 Tel. 011/9173389
- Via V. Emanuele, 82 Tel. 011/9427177

VOBIS COMPUTER
La prima catena europea dell'informatica

Stasera debutta «Nel tuo sangue» dedicato al poeta

Asti Teatro offre Testori

Il nuovo recital di Renzo Arato

ASTI

Stasera il festival si rivolge alla poesia di uno degli autori più controversi del nostro secolo. Lo fa con l'attore astigiano Renzo Arato impegnato in «Nel tuo sangue» di Giovanni Testori. L'appuntamento è alle 21,30 nella ex chiesa di San Michele. Accanto all'attore ci saranno due giovani musicisti: il violinista Francesco Senese e la pianista Sonia Iaconis che interpreteranno brani di Bach, Janacek, Stravinskij, Piazzolla e Schnittke.

Non è la prima volta che Arato si cimenta con i versi di Testori: lo scorso anno ha presentato un recital che è stato accolto favorevolmente e ha avuto numerose repliche. Oggi l'attore roatteso testi da quella che è considerata la raccolta più importante del poeta. «Probabilmente è il capolavoro di Testori - dice - L'ombra della Croce entra con prepotenza nel dolore per la morte della persona amata». Ingressi: mila lire (7.500 ridotti).

Replica. Stasera alle 21,30 al Politeama sarà rappresentato anche «Il collezionista», thriller di Anthony Shaffer, interpretato da Giancarlo Zanetti (anche regista) con Laura Lattuada, Sebastiano Tringali e Vanessa Scalera. E' la vicenda di un pittore fallito che decide di avviare una inquietante collezione, costituita da delitti perfetti. Ingressi: 25 mila lire (17.500 ridotti).

Video. Alle 16 in sala Pastrone, nuovo appuntamento con le rappresentazioni alfieriane: sarà proiettato «Afamennone» con Giorgio Albertazzi e Anna Proclemer, con la regia di Davide Montemurri. Ingresso libero.

Merenda a teatro. Lo spazio dedicato ai più piccoli oggi propone, alle 17 alla chiesa di San Michele, la compagnia «Il Melarancio» che presenterà «Il libro delle fantapagine» di e con Mario Berro e Gimmi Basilotta. Ingressi: mila lire.

Dopofestival. Ai giardini Alganon in piazza Roma proseguono gli appuntamenti musicali. Dalle 22 suonerà il complesso rock astigiano «Jack and the family». Ingresso libero.

(c. f. c.)

L'attore astigiano Renzo Arato stasera nella ex chiesa di San Michele presenterà un recital su testi del poeta Giovanni Testori

L'intervento

Cederna, l'Inter le zanzare, i gol

Pubblichiamo un intervento di Giuseppe Cederna, interprete di «Gol! Tacalabala», una delle «prime» di Asti Teatro 21. Lo spettacolo, presentato alla ex caserma Colli di Felizzano, ha avuto un debutto fortunato, raccogliendo un folto pubblico. In sala è stato visto anche l'attore e regista Gabriele Lavia, direttore artistico dello Stabile di Torino.

Cederna, Giampiero Bianchi e Marco Cavicchioli, hanno offerto una sorta di epopea del calcio, raccogliendo brani di scrittori come Pasolini, Hornby, Soriano, Benni, Brera, Handke e altri, descrivendo il calcio dei campioni e della gente comune, che lo vive come un momento di trasfigurazione della propria esistenza. E' stato uno spettacolo dinamico, con momenti di coinvolgimento del pubblico, come il canto dell'inno nazionale prima della partita (all'ingresso è stato distribuito un foglio con il testo). Alcuni spettatori lo hanno cantato in piedi. Cederna non ha nascosto la propria «fede» calcistica per l'Inter, portando in campo, pardon, in scena, la maglietta nerazzurra. Lo spettacolo non è rivolgeva a una tifoseria specifica, bensì era dedicato a tutti coloro che conoscono riti e leggende del calcio e ne gustano le emozioni. Ecco l'intervento:

Asti Teatro. Asti caldo e sole. Asti arrivo con il groppo nello stomaco. Asti albergo. Asti subito prove. Prove. Prove. Prove. Prove di giorno. Prove di notte. Prove all'alba. Prove in strada, al sole e più caldo. Asti biciclette, bar, caffè, piazze e panchine. Asti belle ragazze che incedono ignare e invidiate. Asti gente normale che lavora di giorno. Asti cortili di infanzia. Asti barboni morti fatti rivivere da Antonio Catalano. Asti attori vampiri pallidi esauriti senza fiato. Asti Alfieri.

Alfieri. Alfieri... Asti ne che sale. Asti diaframma in gola sotto le scarpe. Asti conto alla , Asti attesa e rilassamento. Asti lunghi respiri e rumore della gente che entra nel cortile. Asti debutto gente normale, sfiorata la mattina, belle ragazze che siedono ig e invidiate. Asti attori sul filo, sul bordo, sul palco. Finalmente in scena. Ad Asti.

Ma non è finita. Asti riflettori. E sotto i riflettori zanzare. Fameliche zanzare di Asti. E sotto le zanzare gli attori. I pallidi vampiri di Asti. Un manipolo di eroi che non si cura affatto delle fameliche Asti, per non sfigurare di fronte alle belle ragazze di Asti, ignare e invidiate, che siedono in platea coperte di Autan. E poi finalmente gli applausi. Il parto, nascita. Nascere ad Asti è di buon auspicio, perché Asti porta fortuna. Lunga vita ad Asti e ad Asti teatro.

Giuseppe Cederna

L'attore Giuseppe Cederna

AD ASTI TEATRO 21

con LA STAMPA

GIOVEDI' 1 LUGLIO 1999

Presentando questo tagliando alla cassa del Asti Teatro 21 i lettori potranno acquistare il biglietto al prezzo ridotto, sino ad esaurimento dei posti

Per informazioni e prenotazioni: 0141/399.342
non sono valide le fotocopie

All'Oratorio di Nizza

Il «Voluntas Sound» riapre i battenti

NIZZA. Il Voluntas Sound replica stasera: all'Oratorio, a partire dalle 21, di scena i cantanti che hanno già dato vita ad una prima serata la scorsa settimana (in parte rovinata dal maltempo). Presentano Anna Barreca e Marcello Bellè. Partecipa il cabarettista Enzo «Vincent» Cortese. Sul palco si avvicenderanno: Tonino Aresca (premiato per la migliore interpretazione), il trio Guido Traversa, Bobo Rabino, Gianni Dova, i «Bernardi Brothers», Lorena Pietrapertosa, Claudio Trinchero, Valentina Monica, Alice Rota, Anna Manzato, Maura Balbo, Gianna Capra, Gianluca Gai, Ferruccio Bisoglio (personaggio Voluntas dell'anno), Mauro Piantato, Maurizio Bellè, Fabio Sanghez, Marco Amendola, Marcello Bellè. Ingressi 10 mila lire. Prevendite da «Il Pioniere» in via Pio Corsi e da «Calzedonia» in via Carlo Alberto. Il ricavato servirà per sostenere iniziative umanitarie e sportive della Voluntas. [e. ce.]

CLUB E ASSOCIAZIONI

E' tornata al posto nella chiesa di San Silvestro, dopo essere stata restaurata nel laboratorio Nicola di Aramengo, la pala d'altare raffigurante «San Silvestro in adorazione». L'intervento è stato finanziato dallo Zonta club astigiano, che si è impegnato allo scopo per quattro anni, sotto la guida della ex presidente Maria Luisa Tedeschini e dell'attuale Bruno Bello, affiancando l'intervento a quelli di carattere sociale. Il dipinto è presentato durante una cerimonia, la partecipazione di don Quaglia, responsabile dei Beni culturali ecclesiastici della Diocesi, che ha illustrato con diapositive le fasi del restauro e le caratteristiche dell'opera recuperata.

I. Domenica 4 luglio alle 16,30 nella chiesa parrocchiale di Montechiaro, dopo una messa, si terrà un concerto benefico, organizzato dall'Associazione alpini di Asti. Saranno raccolti fondi a favore di Missione Arcobaleno, in aiuto ai profughi del Kosovo. Si esibiranno la banda «La Tenentina» di Tigliole e i cori «Amici della montagna-Way Assaiuto», «Eco delle colline» di Cantarana e Ana Vallebelbo di Canelli. Al termine le formazioni eseguiranno un brano tutte insieme.

cooperativa «Della Rava e della Fava» ha avviato una raccolta di fondi a favore dell'associazione di Chajul nel Guatemala, collegata al circuito del commercio equo e solidale. Durante un aggiato ad un camion dell'associazione stati rubati un'impianto della radio locale e un carico di caffè, per un danno di 45 mila dollari milioni). Per aderire rivolgersi alla cooperativa in via Cerdueci 66.

E' ancora possibile iscriversi ai corsi organizzati dall'Arcitandem per i prossimi mesi. Sono previsti corsi di lingue straniere (inglese, tedesco, spagnolo, francese, arabo e russo), italiano per stranieri, lingua e cultura giapponese, decorazione su ceramica, scultura pasta di sale, contabilità aziendale e analisi di bilancio. Per informazioni sui programmi telef. allo 0141/592.543 (dalle 16 alle 19 tranne mercoledì e sabato) o allo 0141/274.236 (solo al mattino).

CAI. Proseguono le escursioni organizzate dal Cai astigiano: il 10 e 11 luglio è prevista un'uscita al rifugio Nacamuli, Becca d'Oren, in Valpelline in Val d'Aosta. Sono previsti passaggi ghiaccio: occorre esperienza di escursione alpinistica ed attrezzatura (piccozza e ramponi). Informazioni alla sede, in corso alla Vittoria 50 (aperta martedì e venerdì dalle 21,30 alle 23,30), tel. 0141/593.528.

Le socie dello Zonta astigiano durante la cerimonia di inaugurazione della «pala» d'altare nella chiesa di San Silvestro appena restaurata con il contributo del club

PRETURA DELLA REPUBBLICA DI ASTI

Repubblica Italiana - in del popolo italiano

Il Pretore Asti dott. A Alessandra alla pubblica udienza del 17/12/1996 pronunciato e pubblicato mediante lettura del dispositivo la seguente sentenza nel procedimento penale a carico di: **AMBROSIO Pasquale**, nato a San Giuseppe Vesuviano il 16/8/63, res.te Asb, via C. Scotti 10 - imputato a) del reato di cui agli artt. cpv c.p. - L 15/12/90 n. 386, per aver emesso n. 2 assegni bancari per un importo totale di L. 10.300.000 con più azioni esecutive di un medesimo disegno criminoso, senza l'autorizzazione del traente Cassa Risparmio di Asti - sede di Asti; b) artt. 2-3-6 L. 15/12/90 n. 386, per aver emesso n. 1 assegno bancario dell'importo di L. 19.600.000 che, presentato in tempo utile non veniva pagato per di provvista. Accertato in Asti 4 al 20/6/94. Con la recidiva reiterata specifica ex art. 99 c.p. - omissis - p.q.m. - dichiara Ambrosio Pasquale colpevole dei reati ascrittigli e ritenuta la continuazione tra gli stessi lo condanna alla pena mesi di al pagamento processuali. Fa divieto al di emettere assegni bancari o postali per . dispone la pubblicazione della sentenza per estratto, per una sola volta, sul quotidiano "La Stampa".

Asb, 17/12/96

IL PRETORE F.TO - IL CANCELLIERE F.TO

DEPOSITATO NELLA CANCELLERIA DELLA PRETURA DI ASTI IL 21/97

IL COLLAB. DI CANCELL. F.TO

La Stampa - Abbonamento '99

Copie a sett.	Copie in 1 anno	Prezzo (L. 1.000 a copia)
7	359	L. 359.000
6	308	L. 308.000
5	257	L. 257.000

Tariffe abbonamento edicola e postale. Per informazioni tel. 011-56.381

LA STAMPA

LA BUONA ABITUDINE DEL RISPARMIO QUOTIDIANO

STASERA AL CINEMA

ASTI

LUX. Tel 0141-594 147.
di V. Natali con N. DeBoer e M. Dean.
Orari: 20,15; 22,30
10.000 (8.000)

POLITEAMA. Tel. 0141-530.085.
Teatro «Il collezionista».
con G. Zanetti, L. Lattuada
Orario: 21,30
25.000 (17.500)

ASTI. Tel 0141-530.085
Piace Vendome.
di N. Garga con C. Deneuve
70; 22.30
10.000 (8000).

NUOVO SPLENDOR. Tel. 0141-595.040.
Tra le gambe.
Vietato ai minori di 18 anni
G. Pereira, con V. Abril, J.
Orari: 20,10; 22,30. L. 10.000 (7000).

SALA ORE. Tel. 0141-599.457.
Caduta dal cielo
di R. Brownen con S. Bullock
Orari: 20,10; 22,30
10.000 (7000)

SALBO. Tel. 0141-824.689.
ria

SOMMARIVA. Tel.
Chiuso per ferie.

ARISTON. Tel. 0141-701.459.

LUX. Tel. 0141-702.788.
Riposo.

SOCIALE (UTET). Tel. 0141-701.495.

VERDI. Tel. 0141-701.459.
Chiuso per restauri

CRISTALLO. Tel. 0141-975.124.
Chiuso per ferie.

LUX. Tel 0141-701 496
Chiuso per ferie.

SPLENDOR. Tel. 0141-982.288.
Chiuso per ferie.

ARISTON. Tel 0144-322.400
Riposo.
CRISTALLO. Tel 0144-322 685
Riposo.

VITTORIA. Tel 0147-45
Chiuso per ferie
FOLLA Palazzo l'orso Tel. -452 081
C'è posta per te.
con M. Ryan e T. Hanks
Orario: 21,45
Biglietto 7.000

MODERNO. Tel 0142-452.816.
Chiuso per

ALESSANDRINO. Tel 0131-252.644
Fuori dal mondo,
di G. Piccioni con S. Orlando e M. Buy
Orario 20,15; 22.30
Biglietti: 12.000.

ARISTON. Tel 0131-252 079
La gabbianella e il gatto.
Minidi animazione
Orario: 22. Biglietti: L. 12.000

COMMUNALE - SALA GRANDE.
Chiuso per ferie

COMMUNALE - SALA FERRERO.
Tel 0131-234 240
My name is Joe.
Orario: 20,15; 22,30.
Biglietti: 12.000 (9000).

CORSO. Tel 0131-268.080
Il genio.
con Eddie Murphy
Orario: 20, 22.15
Biglietti: 12.000

CRISTALLO. Tel 0131-341 272
Chiuso

GALLERIA. Tel 0131-252.152
Orario: 20.20, 22,15.
Biglietti: 12.000.

MODERNO. Tel 0131-252.707.
Track. L'invasione.
di J. Fraker con P. Stewart, J. Fraker, S. Spiner
Orario: 20,15; 22,30
Biglietti: 12.000

EDEN. Tel. 0173-363.021
Chiuso per ferie.

MONETTA. Tel. 0173-440.340.
Chiuso per ferie

A TORINO

LIETTA TORNABUONI

**** BUONO *** INTERESSANTE, IMPEGNO ** MEDIOCRE * BRUTTO

ADUA 200
corso Giulio Cesare 67, telefono 011 856.521
Wing Commander attacco alla Terra di C. Roberts con T. Kanu. Or.: 16,30, 18,30, 20,30, 22,30. Ingr. pom. 7000, sera 11.000

ADUA 400
corso G. Cesare 67, tel 856.521
amici un matrimonio e un funerale.
Revers con B. Schwimmer, G. Paltrow. Or.: 16,30, 18,30, 20,30, 22,30. Ingr. pom. , sera 11.000

AMBROSIO MULTISALA 1
c. Vittorio 52, tel. 011 547.007. **Matrix** di I. Wachowski, con K. Reeves, L. Fishburne, C. A. Moss. Or.: 14,30, 17,10, 19,50, 22,30. Ingr. pom. 7000, cinecard 5000, 12.000, cinecard 10.000

AMBROSIO MULTISALA 2
c. Vittorio 52, tel. 011 . **Terapia e pallottole**, di H. Ramis con R. De Niro. Or. 17.50, 20.10, 22.30 Ingr. pom. 7000, cinecard 5000; sera 12.000; cinecard 10.000

AMBROSIO MULTISALA 3
c. Vittorio 52, tel. 011 547.007. Chiuso per lavori.

ARLECCHINO
c. Sommeiller 22, tel. 011 581 7190. **Terapia e pallottole**, di H. Ramis con R. Niro, B. Crystal, Lisa Kudrow. Or.: 16,30, 18,30, 20,30, 22,30. Ingr. pom. 7000, sera 12.000.

CAPITOL
via S. Dalmazzo 24, tel. 011 540.605. **Il cavaliere di Lagerdère** di P. De Broca con V. Perez, M. Gitan. Orario: 17: 18,45: 22.30 Ingr. pom. 7000,

CENTRALE
via Carlo Alberto 27, telefono 011 540.110. **Tra le gambe** di M. G. Pereira con V. Abril, J. Bardem. V.M. 18. Orario: 15; 16,10, 20,20; 22,30. Ingr. pom. 7000; sera 11.000; Alace 6000.

C. CHAPLIN 1
via Garibaldi 32/f, tel. 011 436.0723. **L'ultima stazione**, di B. Dreyer con S. Rabini, D. Vega. Orario: 16,30; 18,30; 20,30; 22,30. Ingr. pom. 7000; sera 12.000

C. CHAPLIN 2
321, tel 011 436.0723. **La bella,** Bellocchio, con F. Bentivoglio, M. Placido, P. G. Bellocchio. Orario 16,30, 18,30, 20,30, 22,30 Ingr. pom. 7000, sera 12.000

corso Giulio Cesare telefono 011 237.025. **Le parole che non ti ho detto**, di L. Mandoki con K. Costner, R. Wright Penn, P. Newman, J. Savage 15,30, 17,50, 20,10, 22,30 pom. 8000; sera 12.000

HOLIDAY
via Gramsci 9, telefono 011 542.422. **Pioveva dal cielo**, di Bronwen Hughes, con S. Bullock. Orario 15.50, 18,05, 20.20, 22,35 Ingr. pom. 7000, anz. gov. cinecard 5000, sera 12.000.

JOLE GIARDINO - Sala Nervana
via Montalcone 62, telefono 011 327.2214. **Camere e corridoi**, di E. Trocki, con K. McKidd, H. Weaving, T. Hollander. Vietato 14 Or.: 16,30; 18,30, 20,30, 22,30. Ingr. pom. 5000; sera 11.000, ad 8000

JOLE GIARDINO - Sala Ombrerossa
via Montalcone 62, telefono 011 327.2214. **The Kingdom** 3ª parte. di L. Von Trier. Or.: 18,30 **Leningrad cowboys go America** di A. Kaurismaki con M. Pellonpaa, N. Tesco. Or.: 20,30; 22.30 Ingr. pom. 5000, sera 7000.

ELISEO BAROC
piazza Sabotino, telefono 011 447.5241. **Il colore della menzogna**. Bif. Chabrol con S. Bonnaire, V. Brom Tedeschi. Orario: 16, 18,10, 20,20; 22,30. Ingresso pomeriggio Lire 7000; sera

ELISEO BLU
piazza Sabotino, telefono 011 447.5241. **Cuba - Il cuba**, di Vincenzo Natali con B. DeBoer, M. 16,30; 18,30; 20,30; 22,30. Ingr. pom. 7000, sera 11.000.

ELISEO ROSSO
piazza Sabotino, telefono 447.5241. **Il giardino di mezzanotte**, di W. Carroll con Greta Scacchi, James Wilby. Or.: 16,15; 18,20; 20, 22,30 Ingr. pom. 7000, sera 11.000.

EMPIRE
piazza Vittorio Veneto 5, telefono 011 817.1542
Vite rubate, di Y. Angelo con E. S. 20,30, 22,30 Ingresso pom. 7000, sera 12.000; Alace 6000

ERBA 1
corso Moncalieri 241, telefono 011 661.5447
Sitcom, di F. Ozon, con F. Dandry, Marina De Van. V.M. 18. Orario 20.15; 22.30 Ingresso 11.000, rid. 8000

ERBA 2
corso Moncalieri 241, 011 661.5447
sottile linea rossa, di T. Malick. Or.: 16,15; 22,15 Ingr. 11.000, rid. 8000.

ETOILE
via Bodoni angolo via Roma, telefono 011 530.353
Benvenuta in paradiso, di K. R. Sullivan. Or. 15,40; 18; 20.20, 22.40. Ingr. pom. anz. gov. cinecard 5000, sera 12.000.

FARO
via Po 30, telefono 011 817.0322. **Il mio - Delitto a luci rosse**, di J. Schumacher con N. Cage, J. Phoenix. Or. 20, 22.30 Ingr. 12.000, 9000

FIAMMA
corso Trapani 57, tel. 011 385.2657
del cuore, regia di W. Carroll con G. Anderson, S. Connery, D. Quaid, M. Orario: 16; 18,10, 20,20, 22,30. Ingr. pom. 8000; Sera 12.000.

IDEAL
corso Peschiera 4, tel. 011 521.4316. **Matrix**, di L. A. Wachowski con Keanu Reeves, L. Fishburne, M. Weaving. Or.: 14,45, 17,20, 19,55; 22.30 Ingr. pom. 7000, sera 12.000

KING
via Po 21, telefono 011 812.5996. **La leggenda del pianista sull'oceano**. di G. Tornatore con T. Roth. Or.: 16,45; 22. Ingr. pom. 7000, sera 12.000; Alace 6000.

KING
via S. Teresa 5, telefono 011 534.614. **Fuori dal mondo**, di G. Piccioni con M. Buy, S. Orlando. Or.: 16,30; 18,30, 20,30; 22,30. pom. 7000, sera 12.000, Alace 6000.

LUX
Federico, tel. 011 541.283. **Il generale**, di W. Beatty con W. Beatty, H. Berry. Orario: 16, 18,10, 20,20, 22.30. Ingr. pom. 7000, anz. cinecard 5000, sera 12.000

MASSIMA 1
via Montebello 8, tel. 011 817.1048. **La teoria volo(The Theory Flight)**, di P. Greengrass con H. Bonham Carter, K. Branagh (G.B. 1998, 111'. Or. 16,30, 22,30 Ingr. pom. 7000 sera 12.000

MASSIMA 2
via Montebello 8, tel. 011 817.1048. **Tre storie**, di P. Gay e P. San Pietro, con S. Ceccarelli, F. Nuti, M. Di Gregorio (I, 1998, 85'). Or. 16,30, 18,30, 20,30, 22,30 Ingr. pom. , sera 12.000

NAZIONALE 1
via Pomba 7, tel. 011 812.4173. CHIUSO PER FERIE.

NAZIONALE 2
via Pomba 7, tel. 011 812.4173. CHIUSO PER FERIE

OLIMPIA 1
Ancona 31, tel. 011 532.448. **Terapia e pallottole**, regia di H. Ramis con R. De Niro, B. Crystal, L. Kudrow. Or. 15,45; 18; 20.15; 22.30 Ingr. pom. 8000, sera 12.000

OLIMPIA 2
via Asiago 31, tel. 011 532.448. **Buena vista Social Club**, di W. Wenders con Ry Cooder, I. Ferrer, R. Or. 15,30; 17,50, 20,10, 22.30 Ingr. pom. 8000; sera 12.000

REPOSI 1
via XX Settembre 15, tel. 011 531.400. **Letters from a killer**, di D. Carson con P. Swayze, R. F. Mosley. Or. 17.50, 20,10; 22.30 Ingr. pom. 8000, sera 12.000

REPOSI 2
via XX Settembre 15, tel. 011 531.400. **BeTv**, regia di R. Howard con M. McConaughey, J. Aniston, W. Harrelson. Or.: 15, 17,30; 20, 22,30. Ingr. pom. 8000, sera 12.000.

REPOSI 3
via XX Settembre 15, tel. 011 531.400. **Matrix**, dei fratelli Wachowski con Keanu Reeves, Laurence Fishburne. Or.: 15; 17,30; 20; 22,30. Ingr. pom. 8000; sera 12.000.

REPOSI 4
via XX Settembre 15, tel. 011 531.400. **La voce dell'amore**, di C. Franklin con Meryl Streep, Renée Zellweger, William Hurt, Tom Everett. Or.: 17,30; 20, 22,30. Ingr. pom. 8000; sera 12.000.

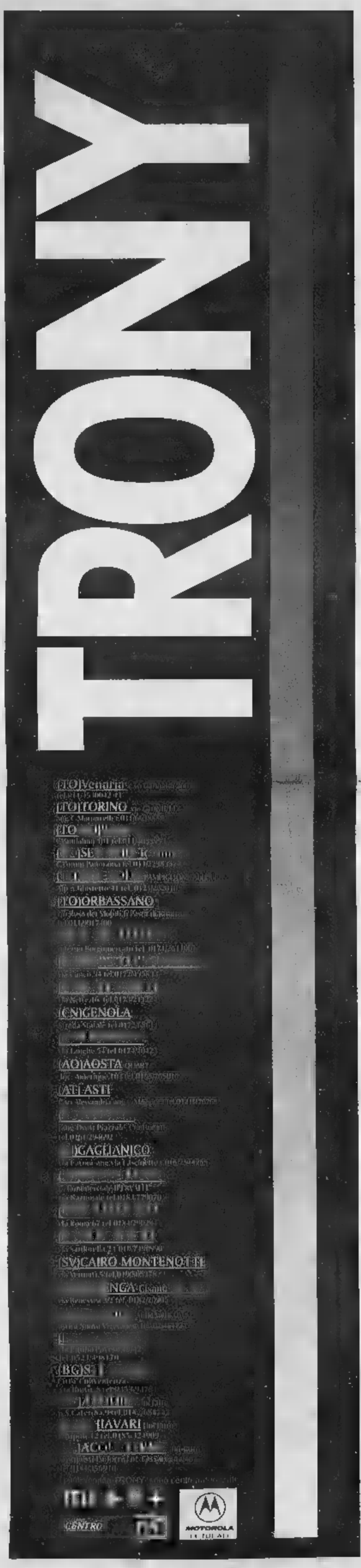

"chi piu' spende meno spende"

A chi la prova così...BUONO ACQUISTO 100.000

Alcuni esempi:

Classe A
BOSCH

Frigo combinato BOSCH
BASSO CONSUMO ENERGETICO
modello KGE3616- 240 L.

Classe A **REX**

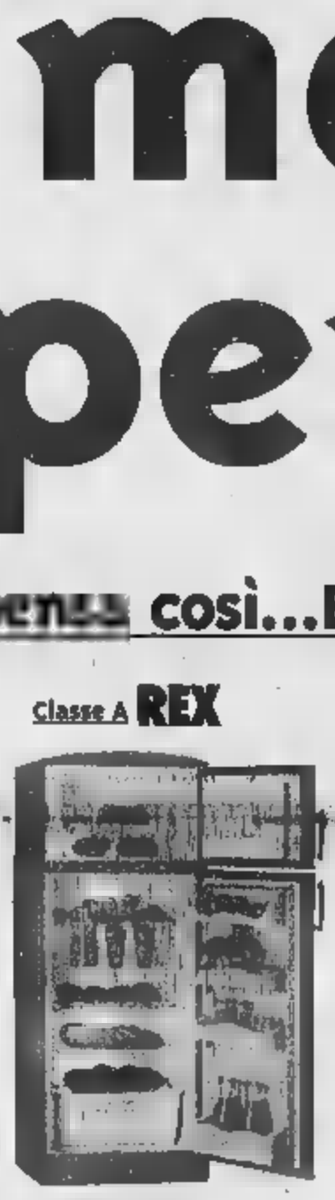

Frigo doppia porta REX
BASSO CONSUMO ENERGETICO
mod. RD25SE 245 litri

Classe A
KELVINATOR

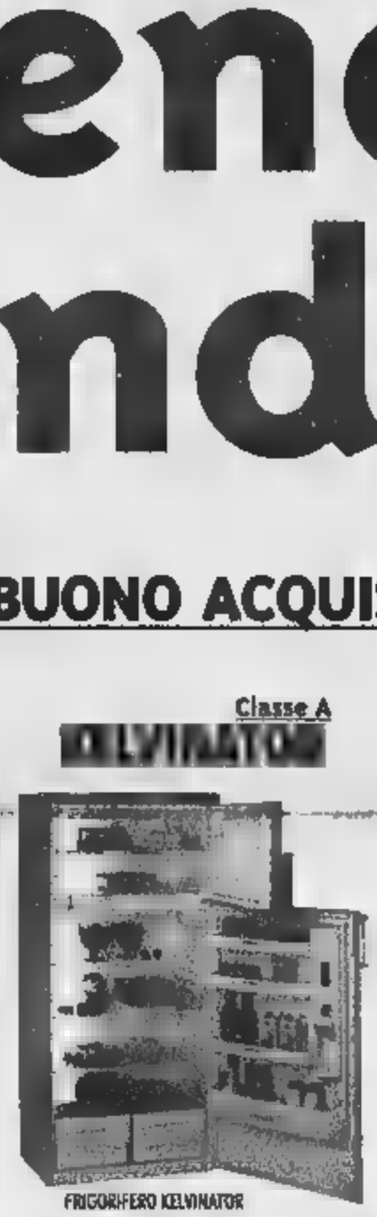

FRIGORIFERO KELVINATOR
A BASSO CONSUMO ENERGETICO
Modello Ka220 - 320 litri
Doppia porta

Classe AA
MIELE

LAVATRICE A BASSO
CONSUMO ENERGETICO
MIELE modello W820
600/1000 giri vasca inox

Classe A
ARISTON

LAVATRICE A BASSO
CONSUMO ENERGETICO
ARISTON dialogic Ad7
700 giri - inox

TRONY incentiva i BASSI CONSUMI

TRONY incentiva [redacted] a basso consumo energetico. Fino al 30 luglio sconti su circa 50 modelli di elettrodomestici segnalati all'interno del punto vendita...salvo [redacted]

E' PROPRIO VERO !

I frigoriferi e i congelatori in "classe A" assicurano risparmi, rispetto a quelli normali, fino al 64%. Costano un po' di piu' ... [redacted] sconto incentivazione TRONY, costano [redacted] piu' a, se [redacted] i consumi, costano infinitamente meno....eccovi un esempio:

La classe "A" costa il 25% in meno !

quanto [redacted] IL RISPARMIO ?

[redacted] consumi annuali, fonte E.N.E.A., di [redacted] frigorifero [redacted] litri

CLASSE	CONSUMO	COSTO
A	[redacted] Kwh	96.000
B	410 Kwh	123.000
C	520KWh	156.000
D	[redacted] Kwh	168.000
E	[redacted] Kwh	198.000
F	750 Kwh	225.000
G	[redacted] Kwh	267.000

Calcio, i galletti puntano sull'attaccante del Casale Vincenzo Labrozzo

L'Asti è a caccia di un bomber

Mister Pasquali alle giovanili del Torino?

Enzo Armando

La caccia al bomber è aperta. L'Asti sta cercando l'attaccante da affiancare ad Alex Di Bartolo. Il nuovo centroavanti non sarà sicuramente Fabrizio Daidola. A condannare il giocatore che ha trascinato alla promozione il Volpiano è l'anagrafe. Trentatrè anni sono giudicati troppi, anche se Daidola aveva espresso il desiderio di tornare ad Asti, dove nella stagione '97-98 si era trovato benissimo.

Per le stesse ragioni i dirigenti non riscatteranno Carlo Capobianco, rientrato per fine prestito al Volpiano. L'investimento per il suo acquisto è molto oneroso: in più, la punta è salita sul banco degli imputati per le prestazioni nello spareggio con il Borgomanero.

Il goleador sul quale sono rivolte le attenzioni dell'Asti è Vincenzo Labrozzo, 10 gol lo scorso anno nel Casale in serie D in partite. Il costo dell'operazione è sicuramente elevato: un'ottantina di milioni per cartellino e ingaggio. Labrozzo molte squadre, anche di categoria superiore.

Un'alternativa potrebbe essere rappresentata da Zocco, che la stagione passata ha giocato nel Cuneo. una punta esterna molto giovane, 21 anni: potrebbe essere un investimento per il futuro.

Sul fronte cessioni prosegue la trattativa con la Moncalvese per Davide Incardona. Le parti abbastanza vicine: l'Asti per il centroavanti chiede 20 milioni. Gli aleramici ne offrono quindici. I galletti sono pronti però a mettere sul piatto della bilancia il centrocampista della juniores biancorossa Palazzo. L'affare si potrebbe concludere nei prossimi giorni.

L'attaccante aleramico Davide Incardona (a sin.) e mister Enrico Pasquali

Continuano intanto ad arrivare richieste per le due «stelle» dell'Asti Di Bartolo e Cosimo Schiavone. Il primo è stato «tentato» da una società professionistica del Meridione: il Tricase, che milita in C2. Ad «agganciare» il giocatore è stato il procuratore astigiano Stefano Santin. Schiavone piace a molte squadre, prima fra tutte l'Albese, che il prossimo anno sarà guidata da Lombardi. I cuneesi non hanno dimenticato le due annate albesi di Schiavone, in cui il fantasista ha realizzato una quarantina gol. L'Asti però giudica incedibili sia Di Bartolo sia Schiavone, che saranno la colonna portante dell'undici affidato a Franco Delladonna.

Enrico Pasquali al Toro?

Uno degli allenatori più gettonati in questo periodo è Pasquali. Il tecnico che ha conquistato la promozione con il Nuova Villanova ricevuto un'offerta Torino per guidare la squadra nazionale Allievi. Per motivi famigliari e di lavoro il tecnico ha però delle difficoltà a spostarsi nel capoluogo piemontese. L'Asti a sua volta sarebbe pronta ad affidargli la juniores. Molto dipenderà dalle decisioni del Villanova. Il sodalizio presieduto da Roberto Stampf si è incontrato con Pasquali martedì sera. Ma la riunione non ha risolto nulla. La dirigenza villanovese chiarirà le sue scelte venerdì. Il sodalizio avrebbe tra l'altro allacciato contatti anche con Gerardo Bochicchio, due promozioni all'attivo in serie D con Asti e Moncalieri. L'allenatore si è trasferito da circa un anno a Villanova e potrebbe dire di sì.

Bochicchio e Pasquali sono tra l'altro due candidati per succedere a Eugenio Pivetta sulla panchina del Canelli.

Per ora gli spumantieri sono più interessati a ridefinire l'assetto societario.

SPORT FLASH

Tamburello notturno. Doppia sfida nel notturno a muro di Portacomaro. In campo alle 21,30 i padroni di casa che affronteranno il Rocca d'Arazzo. A seguire, la sfida tra Castell'Alfero-Callianetto. Nell'ultima serata, disputata martedì, il Calliano ha battuto 11 a 7 il Callianetto e con lo stesso punteggio il Cortanze ha superato il Rocca.

Nuoto ragazzi. A Torino, alla piscina Olimpica, i ragazzi dell'Asti Nuoto hanno svolto un test in vista dei campionati regionali in programma domenica 11 luglio. Buoni riscontri cronometrici hanno ottenuto Sebastiano Risso nei farfalla (2'29"0) e Luca Limone impegnato nei 200 dorso (2'29"50).

[e.a.]

Calcetto. Sono in programma a Castello d'Annone altri due incontri del torneo del Tanaro, trofeo Executive. Alle 21,30 si disputa Quattordio-Arci Rocchetta mentre alle 22,30 sarà la volta della sfida tra Caffetteria Garibaldi-Asti Telcni. [e.a.]

Calcio a nove. disputano stasera al campo della Torretta altre gare del trofeo «Pezzani». Dalle 21,30 si giocano New Athletic-Conrado e Bar Principe-Codif. [e.a.]

Tennis veterani. Il campione astigiano Vittorio Monaco si è piazzato al secondo posto nel torneo «Milano 3» per under 55. In finale è stato sconfitto di misura dal campione italiano Rorich per 7-5, 6-3. Monaco, in coppia l'astigiano Antonio Carbone, ha vinto il doppio over 45 superando Dedè-Craviotto.

[e.a.]

Hockey, cinque finali nel «Micco»

Moncalvese ok tra le promesse

MONCALVO

La Moncalvese di hockey su prato ha confermato la grande potenzialità del suo vivaio nel memorial «Umberto Micco». Le «furie» giunte in finale nelle cinque categorie in cui era suddiviso il torneo (Pulcini, Beniamini, Allievi, Juniores e Femminile).

La nona edizione della manifestazione, svoltasi sui campi della «Valletta» ha presentato tre formazioni francesi (Cannes, Nice e Villeneuve Loubet) a cui si sono aggiunte quattro italiane: Hc Torino, Cus Torino, Hc Novara e Savona. «E' stato uno sforzo non indifferente - commenta Enrico Antoniotti, allenatore della squadra Allievi - per fortuna abbiamo potuto contare sulla preziosa collaborazione dei genitori dei nostri atleti. In due giorni sono state disputate 50 partite e abbiamo dovuto seguire quasi 150 giocatori».

L'unico alloro della società presieduta da Mario Cerruti lo ha conquistato la squadra femminile, allenata da Andrey Mysliewiec, che ha battuto il Villeneuve Loubet 2-0. Nella finale della categoria Pulcini i moncalvesi, diretti in panchina da Fulvia Clerici, sono stati superati 4-1 dal Novara; tra i Beniamini, il Villeneuve si è imposto per 2-1 contro la squadra di Gabriella Luparia (ad aprile la Moncalvese battuto i francesi nella finale di un torneo in Costa Azzurra).

L'allenatore Andrey Mysliewiec

Con lo stesso punteggio l'Hc Torino ha piegato gli Allievi moncalvesi; gli Juniores, allenati da Mysliewiec, hanno ceduto al Cus Torino per 3-1. Sabato prossimo la squadra Allievi chiuderà la stagione partecipando al «Torneo delle Ceramiche» di Albisola.

Alla festa regionale squadre in campo con numero ridotto di giocatori

La palla ovale ha un «settebello»

Il Tanaro ha vinto a Chieri trascinato da Binello

ASTI

Dominio astigiano alla «Festa del rugby» piemontese. La manifestazione regionale si è svolta a Chieri ed è stata vinta dal Tanaro. La compagine biancorossa ha messo in fila Chieri, Torino, Valle Dora e Rivoli.

Un torneo particolare: le formazioni hanno schierato in campo sette giocatori anziché quindici. Le partite si sono disputate su due tempi di 7' ciascuno, conteggiando solo le mete.

Il Tanaro ha battuto il Chieri 4-1, Torino 7-0, Valle Dora 8-0 e ha pareggiato con il Rivoli 2-2. Alberto Binello è stato il capocannoniere della manifestazione con 9 mete realizzate.

La formazione del Tanaro era composta da Matteo e Alberto Binello, Marco Galvagno, Franco Pasquetti, Filippo Ghia, Emanuele Levan, Igor Epoque e Giuseppe Riuscito.

Due settimane fa ha esordito sul campo del Lungotanaro la squadra under 14: i giovani giocatori sono una ventina.

«A livello giovanile continueremo l'attività per tutto luglio - dice Matteo Binello - I ragazzi dimostrano una grande passione per questo sport. Adesso stiamo cercando di organizzare un'amichevole con i pari età dell'Alessandria».

La prima squadra prenderà invece parte il prossimo anno al campionato di serie C 2: quest'anno ha disputato i play off.

A guidarla non sarà più Massimo Levo. I dirigenti biancorossi stanno cercando di convincere a tornare in panchina Vincenzo Rossini, già tecnico dell'Asti Rugby negli Anni Ottanta, società di cui era stato uno dei fondatori. [e. a.]

SPECIALE AUTO USATE

ellegi di Brusasco G. Auto
Roma, 73
Castello d'Annone (AT)
tel. 0141.40.17.48

AUTOVETTURE NUOVE E USATO FINANZIAMENTI IN SEDE

IL NOSTRO USATO COLLAUDATO E REVISIONATO

PEUGEOT 106 1.4 XSI T.A. ..92
SEAT IBIZA 1.4 GLX - 3 porte - blu met. ..95
OPEL CORSA 1.6 GSI - 3 porte - cat bianca. ..92
OPEL ASTRA 1.4 SW GL T.A. - cat ..93
VW POLO 1.0 - 3 porte - blu met. ..92
VW GOLF 1.6 GL - cat bianca 5P T.A. ..96
VW GOLF 1.4 GL 3 porte - blu met. - tetto apribile ..92
MAGGIOLONE CABRIO 1.2 - nero pari nuovo. ..
FIAT TE SW 1.6 - cat liberty - clima f.o. ..95
FIAT TEMPRA 1. - cat pochi Km - garanzia. ..93
FIAT PUNTO TD 70 SX - 3 porte - garanzia ..95
CITROEN AX 1.0 - cat Sport - 3 porte - verde met. ..95
PUNTO 1.6 - cat - 6 speed - 3 porte - f.o. - argento ..
PUNTO 1.1 FIRE - cat - 5 porte - pari al nuovo ..
PUNTO 1.2 5p. ELX - blu met. - in garanzia ..95
TIPO 1.6 - cat SX blu m. - uniprop. - garanzia ..93
TIPO 1.4 cat DGT - ottima acc. pochi Km. ..93
TIPO 1.4 cat S - grigia ch. met. ottimo stato ..92
FIAT 500 - Super 900 cat IE ..95
FIAT 500 EO - argento met. - pochi Km. ..94
Y10 1.0 FIRE cat LX - unico prop. - garanzia ..91
UNO 1.1 cat 5 porte - pochissimi km - vera occasione ..95
UNO 1.1 CAT 5porte SX - verde met. - garanzia 1 anno ..93
UNO 1.0 3 porte - argento met. - completa accessori ..92
UNO 1.0 5 porte blu met. - ottimo stato d'uso ..92
FIESTA 1.3 SX cat 3p. - vera occasione ..94
FIESTA 1.1 5 porte SX - bianco - unico propr. ..01
FIESTA 1.400 Sx - clima 5 porte - blu ..92
PANDA 750 FIRE pochi km - ottimo stato ..90
PANDA 750 bianco garanzia 6 mesi ..
PANDA 750 YOUNG blu pas lo unico proprietario ..
PANDA 900 CLX - cat rossa - unica prop. ..95
LANCIA DELTA 1.6 cat LS - blu met. - full optionals ..94
R CLIO 1.4 RT cat 5 porte - grigio met. - clima ..94
CITROEN AX 1.1 - 3 porte cat in buone condizioni ..91
A.R. 164 grigio met. abs - clima f. o. ..92

CONCESSIONARIA E FILIALI OPEL
Maccarini S.p.A.
per NIZZA, CANELLI, ALESSANDRIA, VALENZA, ACQUI TERME, TORTONA
Garibaldi 45
CANELLI
ALESSANDRIA Via M. 0131.262174
VALENZA Tel.0131943432
ACQUI TERME Via - 0144.322635
per Genova 3

AUTOVETTURE USATE NIZZA MONFERRATO P.za Garibaldi, 45
- VW GOLF 101 GT 1600 SPECIAL AIR P. full optional - Garanzia 6 mesi anno
- FORD ESCORT 1800 TD SW mod. EXPLORER - abs - airbag - fendinebbia - autoradio - 38.000 Km originali - I Proprietario - grigio metall. - Garanzia 12 mesi anno 97
- MARUTI ALTO 3P mod. STANDA R.O. - 3P. - anno 1997 - Garanzia 6 mesi
- PASSAT GL TDI SW 1900 - con climatizzatore - metall. - 1992 - garanzia 12
- MERCEDES 200 ELEGANCE clima - abs - airbag - cerchi in lega - fendinebbia antifurto - c. centralizza- - vetri elettrici - metallizzato - Garanzia 6 mesi - fine
- DEDRA 1900 TD LS SW clima - abs - airbag - cerchi in lega - fendinebbia - pochi Km. ali - verde . garanzia 12 - anno
- FIAT 500 JOUNG 900 pochi Km. al nuovo - Garanzia 6 anno 97
- GOLF GL 1400 5P. - tetto apribile - anno 1994 - Garanzia 6
- FIAT PUNTO 55 SX 3 P. blu metall. pari - Garanzia 6 - fine anno
- FORD FIESTA PRO 1300 3P. assetto sportivo - cerchi in lega - strum. Cruscotto Breakdown - c. centralizzata - Vetri elettrici - verde metall. - Garanzia - anno 12/94

AUTOVETTURE CANELLI V.le Italia,
- FIAT PUNTO 75 ELX 5P. blu metall. anno 94
- FIAT PANDA 4X4 . Club verde metall. anno 95
- FIAT TEMPRA 1.6 SX KAT verde scuro met. 93
- FIAT MAREA ELX TD grigio . anno 96
- FORD FIESTA NAVY DIESEL 3P. blu scuro anno
- VOLKSWAGEN POLO 1.0 3P. nero anno 91
- PASSAT 1.8 GL nero met. 92
- AUTOBIANCHI Y10 MIA verde met. anno 91
- SUZUKI SANTANA 1.3 telonato grigio met.

TUTTE LE AUTE CON REVISIONE EFFETTUATA

NOVAUTO
Concessionaria della Mercedes-Benz Italia S.p.A. per Alessandria e Provincia
ALESSANDRIA
S.S. n. 10 Alessandria-Asti Km -
Tel. 0131.361.703 r.a. -
E 1996 verde . - pelle grigia
LANCIA K 2.0 T.B. 1995 - verde met. - pelle - clima
MERCEDES BENZ 200 E 16V 1994 - mod. Restiling - full optionals
FORD MONDEO SW GHIA 1997 - argento met. - clima - radio
318 1995 - nero met - abs - clima - 2 airbag
VOLVO 850 SW GLE 1995 - blu met - clima
FIAT BRAVO 1.6 SX 1996 - argento met. - clima
E 1995 - clima - cambio automatico
CEDES E 230 1996 - argento - pelle blu - antifurto
MITSUBISH 1992 - autovettura - eco diesel - gle

CONCESSIONARIA
MONDIAL CAR '90
DI C.
Gruppo Volkswagen
Strada prov. Pavia, 16/A - VALMADONNA (AL) - Tel. 0131.222.559

RENAULT	19 (16v) 4 porte	1993	nero	L. 10.000.000
FIAT	ABRIO "S"	1995	blu	L. 14.000.000
SAAB	900 I 16V (SE) 5P		verde met.	L.
	ZX (1.4 "ADVANTAGE"			L. 12.000.000
FORD	ESCORT 1.8 16v (GHIA)			L. 13.000.000
PEUGEOT	205 1.3 (RALLY)			L.
BMW		1992	blu	L.
MAZDA	121 "CABRIO TOP" 1.3			"tratt. in sede"
SKODA	FELICIA 1.3 (GLX)	1996		L.
OPEL	ASTRA WAGON (SPORT)	1993	bianco	L. 13.000.000
FIAT	500 (ED)	1994	nero	L. 8.000.000
	NEXIA 1.5 16V (GLX)	1997	argento	"prezzo interessante"
	Y10	1992	blu	L. 6.000.000
VOLKSW	GOLF 2.0 GTI			L.

AUTO
O
Tutte le nostre proposte sono coperte da garanzia
VENDITA NO STOP 24 ORE SU 24 -
VENDITE: CRISTIAN

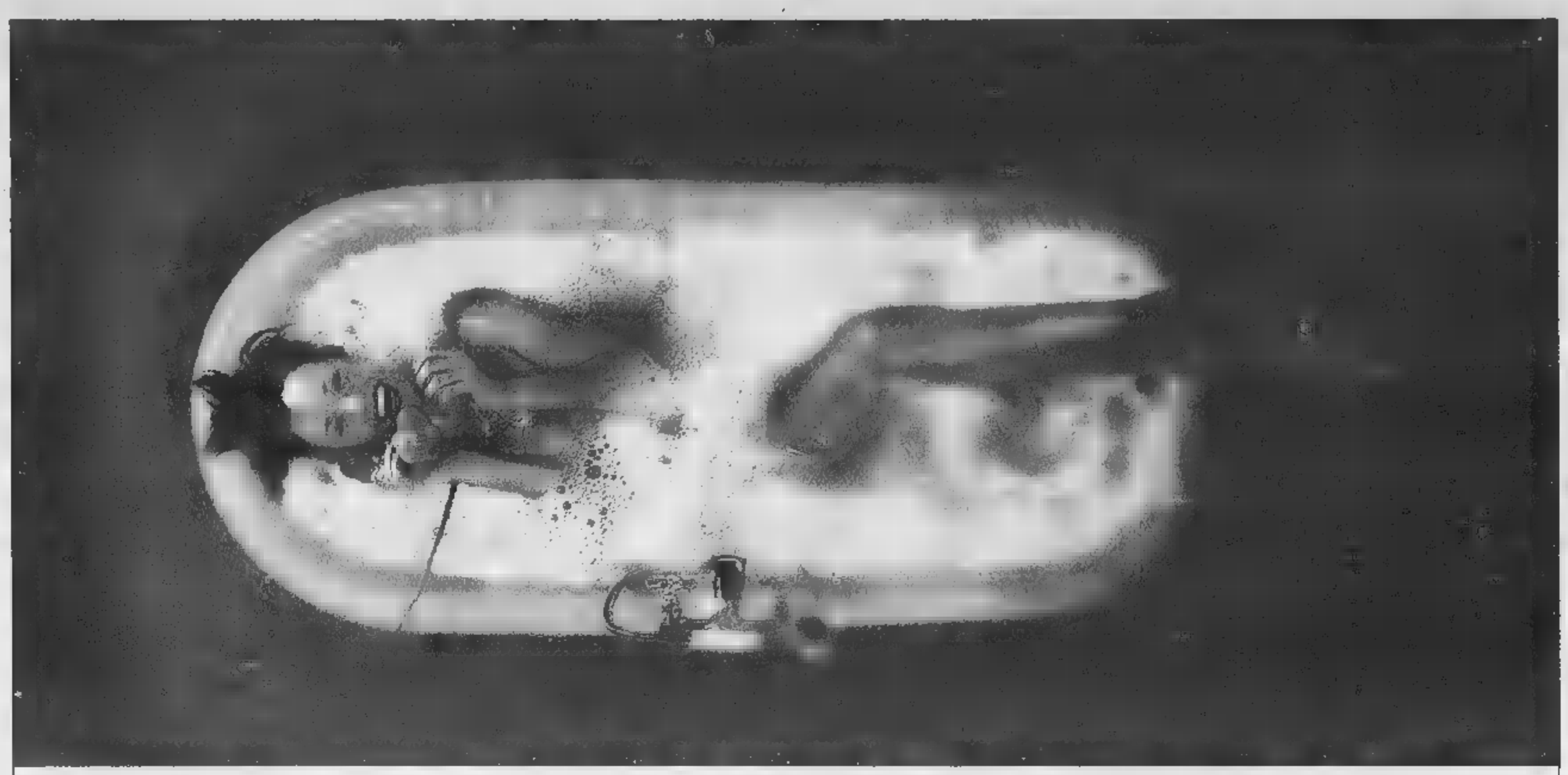

Ecco perché 2.000.000 di italiani si sono abbonati a Infostrada. E si sono innamorati del telefono.

1. **Abbonamento gratis** attivo entro 48 ore chiamando il 155, tutti i giorni dalle 8 alle 23, o rivolgendosi alle Tabaccherie Ricevitorie del Lotto.

2. **Nessun canone. Nessun cambio di telefono.**

3. **Anche il 60% di risparmio** sulle chiamate regionali, nazionali, internazionali ■ verso i cellulari.

4. **Fino al 70% di risparmio con le opzioni ■ scelta.** *InDue:* **95 lire** al min. su un numero regionale a scelta, **130 lire** al min. su un numero nazionale a scelta, 24 ore su 24. *InDue Mobile:* **300 lire** al min. su un cellulare Omnitel a scelta, 24 ore su 24. *InOltre:* **15%** di sconto aggiuntivo su un paese straniero a scelta, 24 ore su 24.

5. **Lo sconto più telefoni, più risparmi.** *InPiù:* **5.000 lire** di sconto dopo le prime 100.000 lire di telefonate verso rete fissa e per ogni 50.000 lire di telefonate successive.

6. **Internet ■■■■ canone.** Con l'abbonamento telefonico Infostrada, l'abbonamento a Internet è automatico. Il servizio si chiama *Internet 1055:* **75 lire** al min. dalle 8 alle 24, **50 lire** al min. dalle 24 alle 8.

Abbonati subito anche tu. Chiama il 155.

INFOSTRADA

www.infostrada.it

Ai prezzi delle telefonate vanno aggiunte 125 lire alla risposta. Tutti gli importi indicati sono IVA esclusa

Assemblea azionisti Sagat: ieri eletto il nuovo consiglio d'amministrazione

Caselle, in autunno Roma più vicino

Una compagnia inglese garantirà sei voli il giorno

Gianni

Al neopresidente Mario Carrara si presenta un futuro carico di sfide importanti e decisive per l'aeroporto: dalla questione della privatizzazione alla concorrenza con Malpensa

L'ingegner Mario Carrara da ieri nuovo presidente della Sagat al posto di Franco Pennella.
stati anche i consiglieri per il prossimo triennio dagli attuali tredici a cinque

voli in più al giorno Torino-Roma, e ritorno, dal prossimo forse già settembre. Li effettuerà una nuova compagnia britannica con base in Italia: 600 posti in tutto che vanno ad aggiungersi ai dieci voli, ormai insufficienti, dell'Alitalia. Che però è incapace di aumentarli. E' forse la notizia più importante per i torinesi che esce dall'assemblea degli azionisti Sagat, svoltasi ieri a Caselle.

Ma la giornata ha registrato anche la nomina dei nuovi consiglieri (scesi tra 13 e 5) per il prossimo triennio (presidente è, come annunciato, l'ing. Mario Carrara), l'approvazione del bilancio '98 (1748 di utile, 3 per cento in più di passeggeri) e l'uscita dalla società di Franco Pennella. Arrivato anni fa, in un periodo difficile, dopo lo scandalo delle tangenti per la nuova aerostazione, l'ha presieduta l'intento diimprimere una svolta nella mentalità gestionale. A fianco ha avuto Claudio Boccardo, amministratore delegato, ora rimasto in Sagat la sola carica di direttore.

Ma gli azionisti hanno parlato anche dell'entrata nell'aeroporto del cosiddetto «partner strategico». In altre parole della privatizzazione. Sia il presidente della Camera di commercio, Pichetto, sia il presidente della Provincia, Bresso, sia il rappresentante della Sogespar, Gherzi, hanno sollecitato il Comune di Torino, maggior e capofila dell'operazione, ad affrettare la ricerca del partner, soprattutto dopo il «placet» dei Comunisti italiani, che hanno un consigliere in Sagat. Camera di e Provincia avrebbero minacciato di vendere autonomamente proprie azioni se non si la procedura.

Anche la questione Torino in relazione ai collegamenti Malpensa e alla del vettore ufficiale, un risvolto lievemente polemico quando il presidente uscente, , ha lamentato alcune dichiarazioni del sindaco Castellani pro-Malpensa fatte dopo il viaggio a Seul: «Ho posso credere - ho - che Torino abbia già scelto quale sarà il suo scalo intercontinentale, anche per i giochi olimpici, sacrificando le opportunità di traffico su Caselle, senza nemmeno qualche contrattazione preventiva, e soprattutto vanificando gli sforzi compiuti da tutta la Sagat nella ricerca di vettori alternativi ad Alitalia per il potenziamento e l'apertura di nuove rotte nazionali, europee ed intercontinentali».

Ma, al di là delle polemiche, i nuovi voli con Roma, importanti per i torinesi, saranno effettuati dalla National Jet Italia, compagnia con capitali britannici che volerà i colori e l'organizzazione tecnica della British Airways degli BA146 da posti acquistati una compagnia australiana. In pratica la National Jet nasce nel nostro per occupare gli spazi lasciati liberi da Alitalia.

Ma veniamo al prossimo triennio Sagat. presidente, Mario Carrara, entrerà in carica fra 10 giorni: 59 anni, sposato, due figli, si è laureato nel '65 in ingegneria dei trasporti. Attualmente è direttore del Cast, Centro studi sistemi trasporto del gruppo Fiat. Ammette che di aeroporti non si è mai interessato, salvo lavorato alla progettazione funzionale della ferroviaria tra Caselle e Torino». Ma si è occupato di telematica applicata al traffico, di trasporto merci e passeggeri, del primo progetto passante ferroviario di Torino, piano dei parcheggi, dell'interporto di Orbassano, piano particolareggiato del traffico intorno alla zona ospedali. La sua designazione è nata in poco tempo: «Me parlato il sindaco per la prima volta quindici giorni fa, prima della partenza per Seul», dice. spaventa la Sagat? «No, è una società che ha davanti tre scommesse: Torino 2006, privatizzazione, fase da affrontare con attenzione nel nuovo quadro degli aeroporti, e l'entrata nel sistema competitivo di nel Malpensa è uno degli aspetti».

Carrara è nominato Comune, insieme con Giovanni Marafante e Ettore Alessandri (ci). Claudio Borrino (an) designato dalla Regione sarà vicepresidente. La Provincia ha confermato Giovanni Ossola (area Ulivo). Il consiglio potrà essere aumentato fino a 9 membri con l'entrata di 4 privati, e uno dei quali toccherà il posto di amministratore delegato.

Soddisfatti e prudenti i medici della Cardiochirurgia delle Molinette: battito buono, ma c'è pericolo

Alberto sta meglio e respira già da solo

Ad appena 24 ore dal trapianto di cuore

Marco Accossato

La mamma: «Che paura ho avuto, non so come ringraziare questi dottori»

A ventiquattr'ore dal trapianto di cuore, Alberto Volpengo, respira già da solo. I medici della Cardiochirurgia universitaria dell'ospedale Molinette hanno tolto ieri il tubo che soffiava ossigeno ai polmoni. E il ragazzo, 14 anni, ha iniziato a pronunciare qualche parola: «Il battito è buono, Alberto ha riacquistato il senso di orientamento e riconosce il medico e le infermiere che lo stanno seguendo in Rianimazione», spiega il dottor Paolo Centofanti, uno dei chirurghi dell'équipe dei professori Michele Di Summa e Giuseppe Poletti. Alberto ha chiesto un bicchiere d'acqua, e da Bra, la madre, Maria Lucia Volpengo, si è precipitata a portargliela: «Non so che cosa dire per ringraziare questi dottori che hanno salvato mio figlio». Ricorda la settimana scorsa, i giorni della paura, quando Alberto è rimasto legato per 96 ore a una macchina cuore-polmone, perché il suo cuore malato non ce la faceva a resistere in di un organo e compatibile da trapiantare: «Abbiamo paura, tanta paura. Sapevamo che, dopo ora, le speranze di salvarlo diminuivano, quasi alla fine. Però Alberto è stato staccato da quella macchina abbiamo iniziato a sperare, pur non sapendo se si sarebbe trovato un organo, e se sarebbe in meno in tempo». Poi la telefonata da Terni, lunedì alle 15: un ragazzino di anni morto sul suo motorino in un incidente. La decisione dei famigliari di donare gli organi, e la compatibilità con il «gruppo zero», quello necessario all'intervento-salvezza di Torino.

Alberto è a nella isolamento reparto Rianimazione piano, dov'è stato portato dopo l'operazione. «Abbiamo passato ore terribili - confessa Di Summa -. Abbiamo pensato più volta che fosse spacciato. non si siamo staccati un attimo lui». Anche adesso un'infermiera tiene sotto controllo in continuazione. Attraverso una vetrata osserva il ragazzo, vede i monitor che indicano il livello della pressione e i battiti del cuore impiantato. Alberto ha già colorito più Ricorre il tempo e la veglia, a voltare la . Lo schienale del letto è leggermente sollevato, perché stia più comodo. «Per ora i medici ci fanno solo pochi minuti con lui - racconta Maria Lucia -. Nell'anticamera della sua stanzetta entro o io o . Stamattino marito non è venuto, e Alberto mi ha detto di salutare papà, che ha voglia di vederlo».

Una che ricomincia, per questo ragazzo che dall'età di 3 anni convive con la paura e col ricordo tremendo di un cugino e uno zio uccisi dallo stesso suo male, una cardiopatia ereditaria. «Solo negli ultimi quattro anni - prosegue la madre - Alberto ha iniziato a prendere medicinali. Per il resto faceva una vita quasi normale: andava a scuola e ogni tanto dava persino due calci al pallone con gli amici. Certo, con mio marito ci raccomandavamo sempre che non si affaticasse, che stesse attento agli sforzi».

Alberto non è fuori pericolo, e i genitori lo sanno bene. Il professor Di Summa lo ripete: «Dopo un intervento del genere, il rischio di un'infezione o di un rigetto improvviso in agguato», la prognosi è riservata, in Volpengo, adesso, è più forte la voglia del riscatto. «Alberto è un ragazzo forte». Maria Lucia Volpengo, finalmente, sorride di nuovo.

di Alberto Lucia Volpengo tra i professori DI e Giuseppe che lo operato. Ora il (14 anni) è in Rianimazione seguito costantemente attraverso un monitor che misura pressione e battiti cardiaci

LIGURIA

Galleria del Tenda in luglio chiusa di notte per lavori

Le interruzioni sono necessarie, anzi indispensabili, ranno disagi a chi sceglie la per viaggiare. Dal 5 luglio la galleria ultracentenaria del Tenda (foto) rimarrà chiusa 22 6: l'Anas provvederà a piazzare pulsanti di soccorso. Saranno sistemati in corrispondenza delle nicchie dove ci gli estintori, nel tratto fra l'imbocco in Valle Vermenagna e il confine. Ma è previsto anche un nuovo stop alla circolazione: scatterà il 19 e proseguirà tutte notti fino luglio. In questa seconda fase saranno sostituite le 36 eliche dei ventilatori (molti fuori uso). Operazione non più rimandabile dopo la chiusura forzata quattro ore, disposta l'altro giorno per il superamento dei limiti di ossido di carbonio all'interno della galleria.

Il si l'Ovest

NOVARA. Ventidue Comuni del Canavese, riuniti in tre consorzi, diventano alleati dell'Ovest Ticino nella battaglia contro l'assedio traffico aereo di Malpensa 2000. Tutta colpa di decolli e atterraggi al nuovo scalo se l'Ente Nazionale Assistenza Volo (Enav) ha proibito ai consorzi di coltivatori del Canavese di usare i razzi anti-perturbazione che, appunto, servono a proteggere le colture e i frutteti dalla grandine.

al pullman granturismo

SANREMO. Pullman gran turismo «fuorilegge» a Sanremo dove percorrono una strada vietata agli automezzi superiori alle 16 tonnellate per raggiungere il centro dall'autostrada. Il caso esplode a margine delle polemiche che interessano il malfunzionamento dei «semafori intelligenti» sistemati dal Comune in via Semeria per regolamentare l'accesso dei pullman in un tratto di strada particolarmente tortuoso.

Elicottero primato Aosta

AOSTA. Si chiama Mi 26 ed è il più grande elicottero mondo. Fabbricato in Russia, è atterrato martedì sera all'aeroporto di St-Christophe per i controlli del Registro aeronautico. La società valdostana Eli metterà a disposizione due per la Protezione civile italiana nell'ambito della lotta agli incendi boschivi. Un velivolo andrà oggi a Lamezia Terme, l'altro nei prossimi giorni raggiungerà l'aeroporto di Genova. Opereranno in tutta Italia. L'Mi 26 è lungo 40 metri e alto 8, può trasportare 80 persone, oppure autoblindo e pale meccaniche. Ogni minuti è in grado di rovesciare sulle fiamme 20 mila litri d'acqua.

Per lo intervento, un normale elicottero «Lama» impiegherebbe 3 e minuti. L'Mi 26 costa milioni all'ora.

Nell'Oasi Zegna arriva un raro rododendro

BIELLA. Il prossimo autunno nella valletta dei rododendri dell'Oasi Zegna sarà messo a dimora un prestigioso esemplare: si tratta del rododendro Virginia, dedicato a Laura Zegna dagli Amici di Robinson Gardens, associazione di Berverly Hills che si occupa della valorizzazione degli storici Virginia Robinson Gardens. L'iniziativa è nata dalla collaborazione che il gruppo Zegna ha offerta all'Enma.

Niente auto e bus nel centro storico

ASTI. Niente auto e bus, oggi, nel tratto centrale di corso Alfieri. Entra in vigore la nuova Ztl, che limiterà il traffico in tutta l'area del centro storico. Chi abita o lavora in zona dovrà parcheggiare in aree riservate, pagando un abbonamento mensile: 40 mila mensili i residenti, il doppio i lavoratori. Per sbarrare il transito alle auto, sono state sistemate delle transenne semovibili agli imbocchi di alcune .

Lucciola pagata con falsi fa arrestare il

VERCELLI. Paga la prestazione di una lucciola con pensare che pare d'oro e si persino consegnare il «resto» di 220 mila lire. Peccato che girone e bracciale siano paccottiglia e che donna, dopo essersi accorta della truffa, si sia presentata Questura. così novarese di 25 anni e la sorella sedicenne sono stati denunciati. A tradire il cliente è stata l'ingordigia. Dopo aver affibbiato alla lucciola la falsa parure, le infatti ha proposto un secondo affare: «Avrei altro oro da vendere a poco prezzo», le ha detto, dandole appuntamento per il giorno successivo alla stazione di Vercelli. Quando si è presentato, con la sorella a cui aveva affidato i nuovi falsi, sono però sbucati anche gli agenti della Squadra mobile, chiamati dalla donna che nel frattempo era andata da un orefice per far valutare i suoi «preziosi».

Aeroporto «Panero» nuova linea con Olbia

VILLANOVA D'ALBENGA. Il rilancio dell'aeroporto «Panero» sta andando avanti con nuove linee. Dopo il collegamento giornaliero con Roma Ciampino è stata inaugurata una nuova tratta tra lo scalo ligure e Olbia. Il parte ogni sabato mattina alle 9 mentre il rientro del Metroliner della Air Besit è previsto alle 19 della domenica. Il collegamento durerà ogni settimana sino alla fine di settembre.

disoccupazione nella

AOSTA. Secondo lo studio centro ricerche economiche «Prometeia» Valle d'Aosta il tasso disoccupazione raddoppierà nei prossimi tre anni, passando dall'attuale 5,5 per cento al 9,5. Un dato in tendenza rispetto alla media nazionale, anche la percentuale di disoccupati è minore - in termini assoluti - rispetto alle altre regioni. Il dato «Prometeia» viene confermato anche dal calo degli occupati.

pipistrelli contro

ALESSANDRIA. Contro il proliferare delle zanzare, Valenza, e altri 13 Comuni Monferrato «ingaggiano» i pipistrelli. di mammiferi divoratori di insetti stati collocati un po' ovunque: gli amministratori locali e gli studiosi sono convinti che l'iniziativa avrà successo. «E' stato calcolato che, tra aprile e ottobre, cioè nel periodo caccia, ogni pipistrello si di circa centomila - spiega l'ornitologo Aldo Grappi -. E' importante che l'uomo non infastidisca i mammiferi e li induca a fuggire dai centri abitati». L'escamotage promosso dai Comuni dell'Alessandrino potrebbe consentire anche un notevole risparmio di denaro. Ammonta infatti a centinaia di milioni la spesa annua per la disinfestazione e la lotta biologica alle zanzare.

Il presidente del Consiglio regionale al sindaco

«Cancellate quelle scritte che esaltano il terrorismo»

«Caro sindaco, fai cancellare quelle scritte sui muri della città che inneggiano al terrorismo e alla vi». Si tratta di parole offensive e che rischiano di dare il segno di una presenza di fiancheggiatori che di fatto non è così organizzata». E' questo il messaggio che il presidente del Consiglio regionale, Sergio Deorsola, invierà oggi al primo cittadino di Torino, Valentino Castellani. Una lettera che è il frutto di discussione che si è svolta ieri pomeriggio nel corso della riunione del Comitato per l'affermazione dei Valori della Resistenza e dei Principi della Costituzione Italiana. Il sindaco di Torino replica: «La città ha una squadra che lavora a cancellare le scritte, soprattutto quando comportano elementi di disturbo sociale. Una squadra che lavora molto ma che incontra difficoltà soprattutto quando vengono imbrattati edifici privati».

La riunione della Regione si è aperta con la commemorazione di Dino Giacosa, comandante partigiano - è arrivato anche un messaggio di partecipazione del primo ministro, Massimo D'Alema - il Comitato ha affrontato anche il problema del risorgere del fenomeno del terrorismo. Il giudice Laudi ha tracciato un'analisi del fenomeno del nuovo terrorismo sottolineando la necessità di non abbassare la guardia. Aggiunge Deorsola: «E' in questo contesto che è maturata la decisione di chiedere la cancellazione di quelle scritte in modo da non dare la sensazione dell'esistenza di un consenso diffuso che invece non esiste». Conclude il presidente dell'Assemblea regionale: «Il Comitato chiede anche l'intervento delle forze dell'ordine perchè impediscano con ogni mezzo il ripetersi di scritte sui muri». [m. tr.]

Nella lite fra albanesi venne ferita una ragazza

Spari in piazza Carducci il ha chiesto 15 anni

Gli spari tra bande albanesi del luglio in piazza Carducci, la pallottola vagante che raggiunse la studentessa Federica Ferrero con le amiche in cremeria, hanno la è preoccupato la Procura. E di quella preoccupazione s'è fatto interprete ieri il pm Marcello Tatangelo che, nel giudizio abbreviato davanti al Francesca Christillin, ha chiesto 15 anni di carcere per i due albanesi imputati. Nessuna attenuante neppure per Lorenc Kerkuti che ha ammesso di aver sparato. E 15 anni anche per Hysi Arianit che ha sempre negato. In piazza Carducci dovevano regolare conti antichi, una faida che coinvolgeva da anni i Kerkuti e gli Agaci. E così hanno trasformato una tranquilla piazza in una sorta di sfida nel Far West. Uno di loro è ferito, pare ad un piede. Di lui si conosce un nome, forse un soprannome Bilbil. Ma nessuno degli inquirenti l'ha mai visto in volto. Ha lasciato tracce di sangue sul marciapiede, poi si è dileguato, come gli altri partecipanti al regolamento di conti. Sulla strada davanti alla cremeria rimase Federica; un proiettile, destinato ad altri, sconvolse per mesi la sua vita. Ora Federica è a vivere, dà esami all'università.

A Federica ha inviato una lettera proprio Kerkuti, per chiedere perdono e per augurarle il bene possibile. Ma il pm Tatangelo s'è L'accusa: omicidio premeditato contro Bilbil, oltre a quello casuale di Federica e alla detenzione d'arma. Niente generiche e sconto di un terzo per il rito abbreviato. E il conto che il pm presenta è pesante: 15 anni.

La rubrica «Saper Spendere» è rinviata per ragioni di spazio

Inaugurata al Gradenigo

la risonanza magnetica

Inaugurata all'ospedale Gradenigo un'apparecchiatura per la risonanza magnetica in grado di dimezzare i tempi di diagnosi delle ischemie. Unica del genere in Piemonte, la macchina è in grado di individuare le alterazioni minime delle cellule nervose, cogliendo nell'arco di mesi conseguenze di un mancato apporto di ossigeno. La nuova risonanza magnetica è la punta di diamante di un rinnovato sistema di diagnostica per immagini, che può contare anche su una Tac a spirale dell'ultima generazione. La due apparecchiature sono in grado di interagire attraverso un programma di rielaborazione delle informazioni che consente di sommare le immagini ottenute dai due diversi apparecchi. La nuova risonanza magnetica sarà presentata ufficialmente domani mattina, al convegno «Diagnostica anatomica-funzionale» che si svolgerà nella sala congressi di Torino Incontra, in via Costa 8, presieduto dal professor Gianluca Sanmazzari.

LIDL è conveniente!

Depilatore Piume Semplice

- **Per eliminare i peli superflui in modo semplice e rapido,**
- colore celeste,
- dim.: 20 x 19 x 6,5 cm.

Contenuto in una morbida custodia

69.900*

Con spazzolino per la pulizia della testina

T-shirt da bambina

- 100% Cotone,
- costruzione single jersey,
- con 3 bottoncini colorati sul davanti,
- a tinta unita,
- colori: rosa, blu e giallo intenso,
- misure: 116 - 152 cm.

4.990*

Senza maniche

Completo sportivo da donna

- 95% cotone, 5% elastan,
- **top** con striscia laterale e taglio a boxer sulla schiena,
- **pantaloncini** con elastico in vita e striscio laterale,
- taglio: S - L

17.900*

Colore nero

Completo intimo

- **Top con spalline regolabili e ricamo a fiorellini sul davanti,**
- culotte con elastico in vita,
- diversi colori,
- taglio: S - L

19.900*

Canotta e culotte

Ciabatte con zeppa

- **Tomaio e fodera: PU,**
- **suola: EVA,**
- colori: blu, bianco e nero,
- misure: 36 - 40

7.490*

Zeppa h. 70 mm.

Ciabatte da mare

- **Tomaia e fodera: PU,**
- **suola: EVA,**
- con chiusura a strappo regolabile,
- colori: rosso e celeste,
- misure: 36 - 43

4.490*

Unisex

Calze uomo

Colori: blu, nero e beige,
misure: 38 - 43

4.990*

Piante Calle

9.990*

Al pezzo

Addobbi le feste

Per colorare e dare vivacità all'ambiente, diversi oggetti: lanterne, ghirlande, bombe d'acqua, trombette e palloncini

1.990*

Alla confezione

Piscina gonfiabile per bambini

- **In PVC spess. 0,2 mm.,**
- fondo ca. 120 cm.,
- corpo in tinta unita,
- con 3 anelli con stampe a 4 colori

15.900*

In 3 diversi motivi

Tenda a forma di conchiglia

- **In nylon privo di azotate,**
- colore: blu, bianco e viola

29.900*

Animali gonfiabili per il mare

CE

- **In PVC spess. 0,3 mm.,**
- 2 camere d'aria con valvole di sicurezza,
- di riparazione

Con maniglie

14.900*

A forma di coccodrillo, foca e balena

3 Dimensioni: 175 x 117 cm., 180 x 95 cm., 185 x 120 cm.

Puzzle per bambini

- **Con soggetto raffigurante orsetti,**
- 4 diversi motivi,
- dim.: 25 x 14 x 4 cm.

9.990*

36 pezzi

IN LEGNO CE

Ventilatore da tavolo

- **In PP,**
- **V, 50 Hz, 45 W,**
- cavo lungo 160 cm.,
- **oscilla 90°,**
- diametro 30 cm.

29.900*

Dipingere seguendo i numeri

9.990*

Diversi soggetti

Set costituito da:
1 cartone da pittura,
10 colori in acrilico,
1 pennello n. 3,
dim.: 41 x 33 x 2,5 cm.

Teiera refrigerante

- **In vetro borosilicato e PVC per alimenti, di colore blu,**
- setaccio per il tè in plastica blu,
- contenitore per il ghiaccio in vetro,
- adatta per forno a microonde e al lavaggio in lavastoviglie

8.990*

Capacità: 1,5 l.

Pentola in acciaio inox 18/10

- Manici in acciaio,
- con forellino per fuoriuscita del vapore,
- capacità 2,5 l.,
- diametro: 18 cm.,
- h. 10,3 cm.

14.900*

ga giocattolo

- In ABS,
- la a zampe,
- funzionamento a batteria (non inclusa),
- dim.: 14 x 7 x 17 cm.

7.[illegible]*

EMC tested CE

Brocca coperchio

PS, brocca trasparente con coperchio e manico colorato

5.990*

Ideale per conservare succhi sottovuoto

Spina per bariletto birra

In ABS, PE, PP, adatta per alimenti, supporto per aprire in acciaio, indicata per bariletti da 5 l., con 2 piedini, colori: rosso e nero

1.[illegible]*

Set bicchieri 3 pz.

3 allegri motivi:
La carica dei 101,
Il re leone,
Il libro della giungla

2.990*

In vetro

WALT DISNEY'S

birra

In vetro trasparente, adatta al lavaggio in lavastoviglie

4.990*

Capacità 1 l.

Fermabagagli

In PP e gomma, lungh. 100 cm., ø 16 mm.

Con 8 braccia e 8 ganci

7.990*

Moulinex Tritatutto Illico

Garanzia SOLDI RIMBORSATI

- **Potenza: 260 W,**
- **capacità: 100 gr.,**
- con avvolgicavo,
- colore bianco

Dim.: 13 x 13 x 21 cm.

Coperchio di sicurezza/dosatore

Adatto per essere portato anche in tavola

39.900*

1 anno di garanzia

KombiBox Portabiancheria con coperchio

- In polipropilene,
- colori: blu e

12.900*

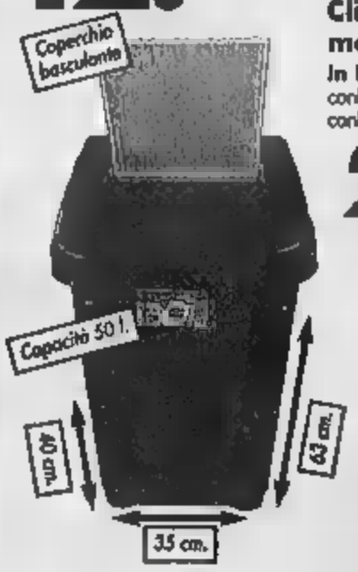

Scolaverdure plast

In PP,
colori: bianco, blu e verde

2.490*

Di forma rotonda

Contenitore per spaghetti

- Trasparente,
- con coperchio colorato,
- colori: bianco e blu

3.990*

Conserva sottovuoto

Clip con magnete

In PVC, colore bianco, conf. da 2: misura medio, conf. da 3: misura piccolo

2.490*

3 Album

Contenuti in scatola decorata, ogni album può contenere fino a 100 foto in formato 10 x 15 cm., dim.: 29,5 x 10 x 16,5 cm.

2 Diversi motivi

9.790*

Rilegati

Portaspezie

In legno pino trattato, colori: naturale o marrone, dim.: 30 x 5,5 x 26

11.900*

Con 12 vasetti di spezie diverse

IN LEGNO

Cerotti strips

Idrorepellenti

In tessuto elastico imbone assorbente non aderente, formato classico color pelle, formato junior color arancio e giallo con stampe variopinte, pz. confezionati singolarmente

1.[illegible]* junior

1.990* Formato classico

LIDL

* PRODOTTO DISPONIBILE NEI PUNTI VENDITA CON RELATIVA AUTORIZZAZIONE DALL'1/07/99 AL 7/07/99 FINO AD ESAURIMENTO SCORTE / TUTTI I PREZZI SONO VALIDI SALVO ERRORI ED OMISSIONI. TUTTE LE IMMAGINI HANNO VALORE PURAMENTE ILLUSTRATIVO. VALIDO SOLO PER QUANTITATIVI AD USO FAMILIARE

LIDL Melegnano. Per conoscere il nostro punto vendita più vicino telefonate al numero 02/98231680

Per la pubblicità su
LA STAMPA
PK publikompass
SALODINI srl
Agenzia Publikompass spa
BIELLA - Viale Roma, 5
Tel. 015.849.12.12 - Telefax 016.849.33.25 0161.825.92

LA STAMPA
BIELLA
E PROVINCIA
GIOVEDÌ 1 LUGLIO 39
REDAZIONE: VIA DELLA REPUBBLICA 29, TEL. 015.26.191 / 015.355.230 / FAX 015.252.2379
PUBBLICITÀ: SALODINI SRL - AGENTE PUBLIKOMPASS S.P.A. VIALE ROMA, 5 - TEL. 015.849.12.12 / FAX 015.849.33.25

Per la pubblicità su
LA STAMPA
PK publikompass
srl
Agenzia Publikompass spa
BIELLA - Viale Roma, 5
Tel. 015.849.12.12 - Telefax 015.849.33.25 0161.

Rimpasto nell'esecutivo dopo le elezioni, domani alle 11 la prima riunione per impostare il programma

Comune, Susta presenta la nuova giunta

Esce Verzella, entrano Azario, Salivotti e Anna Fazzari

Maurizio Alfisi
BIELLA

La nuova giunta comunale di Biella è fatta. Con un paio di giorni d'anticipo rispetto alle previsioni, il sindaco Gianluca Susta ha messo in campo la sua nuova squadra. Le novità riguardano Emanuela Verzella che lascia, sostituita da Anna Maria Fazzari. Entrano poi a ricoprire i due nuovi posti di assessore della giunta a otto elementi Paolo Azario, coordinatore politico dell'Orso e Giulio Salivotti il diessino che da anni si occupa di politiche giovanili.

Ma gli equilibri tra le due anime che compongono la coalizione di centrosinistra restano immutati «proprio per sottolineare la validità di un disegno politico che è stato lanciato a Biella prima che a Roma», sottolinea Susta.

Il sindaco ha quindi riconfermato il resto della squadra uscente E cioè, il vice sindaco Diego Presa, e gli assessori Doriano Ruise, Flavio Como, Vittorio Barazzotto, Edgardo Canuto. «Ho dovuto sostituire soltanto Emanuela Verzella che per problemi personali non poteva più occuparsi della scuola. A lei va tutto il mio ringraziamento per l'attività svolta. Ma voglio qui ricordare anche tutti coloro che rappresentano il centrosinistra nei vari enti e che continueranno nei loro incarichi. E penso ad Antonio Ramella Gal che guida il Cordar, ad Alberto Mello Teggia alla Saca e a Marziano Magliola all'Azienta turistica».

A seguito di questo rimpasto, ci sono stati anche dei leggeri ritocchi nelle deleghe. Tra i «vecchi» assessori, Vittorio Barazzotto d'ora in avanti si occuperà di sport, cultura e turismo. Tra i nuovi Paolo Azario ha avuto l'assessorato al commercio, finanze, personale e patrimonio. Anna Maria Fazzari invece lavorerà nel settore scuola mentre Giulio Salivotti farà da assessore quello che già faceva da consigliere. Si occuperà cioè di problemi giovanili, formazione, programmi europei e anche dei quartieri.

Per effetto della nomina della nuova giunta c'è stato un riassetto anche tra i consiglieri della maggioranza: tutti gli assessori infatti hanno dato le dimissioni da consiglieri comunali tranne Paolo Azario che non essendo candidato è entrato in squadra esterno. Si sono resi disponibili così sette posti a Palazzo Oropa. Tra gli «orsacchiotti» tornano sui banchi del Comune Alberto Mello Teggia, Marziano Magliola e Maurizio Panzanelli. Tra i Da invece spazio all'avvocato Gianni Chiorino, a Della Rocca, all'ingegner Valz Blin e a Rita De Lima. Il capogruppo dell'Orso è Claudio Zerbola.

Resta invece da definire la presidenza del Consiglio comunale. Susta vorrebbe dare attraverso la seconda carica più importante del Comune un segnale politico che rispecchi il voto del 13 giugno. Voto che in città ha premiato l'Orso a scapito dei Democratici di sinistra. Ma il sindaco sarebbe disposto a sacrificare la «visibilità» della sua coalizione in un'ottica di collaborazione con la nuova Amministrazione provinciale di centrodestra. A patto però che sia applicato un principio di reciprocità. Sembra però che l'incarico di presidente del Consiglio provinciale debba essere affidato a Roberto Pella di Forza Italia. In Comune allora dovrebbe scoccare l'ora di Vittorio Caprio.

- PAOLO [illegible] (Orso) ATTIVITA' PRODUTTIVE, FINANZE, PERSONALE E PATRIMONIO
- VITTORIO [illegible] (Orso) CULTURA, SPORT E TURISMO
- EDGARDO CANUTO (Orso) VIABILITA' E LAVORI [illegible]
- FLAVIO COMO (Orso) SERVIZI SOCIALI
- ANNA MARIA FAZZARI ([illegible]) [illegible] SCOLASTICA
- GIULIO [illegible] (DS) DECENTRAMENTO, POLITICHE GIOVANILI, FORMAZIONE PROFESSIONALE E PROGETTI EUROPEI
- DIEGO PRESA (DS) Vice Sindaco URBANISTICA, EDILIZIA PRIVATA, SERVIZI DEMOGRAFICI
- DORIANO [illegible] (DS) AMBIENTE E PROTEZIONE CIVILE

Da sinistra i nuovi assessori della giunta comunale Paolo Azario, Anna Maria Fazzari e Giulio Salivotti. In alto il sindaco Gianluca Susta che in pochi giorni ha varato la nuova squadra di collaboratori con la quale intende amministrare la città per i prossimi cinque anni

[illegible]

Il volto [illegible]

Una biologa per la scuola

BIELLA. Il volto nuovo della squadra del sindaco è Anna Maria Fazzari. Esordirà in giunta domani alle 11 nella riunione che Susta ha convocato per la distribuzione ufficiale delle deleghe e impostare il lavoro di gruppo

Biologa presso la clinica universitaria di Torino, è alla sua seconda legislatura a palazzo Oropa dopo l'esordio come consigliere comunale. Ma a differenza di Giulio Salivotti e Paolo Azario, in passato non ha mai ricoperto incarichi di responsabilità in altre amministrazioni. «Quando mi è stato proposto di occuparmi di scuola per un attimo sono stata in dubbio se accettare - racconta -. E' un settore molto vasto e il lavoro non manca di certo. Alla fine però ho accettato lo sfida. Il mio impegno sarà quello di favorire la trasformazione in atto nel campo dell'istruzione facendo in modo che la scuola sia sempre più al servizio degli studenti».

Al rientro in politica con un incarico pubblico il primo pensiero di Paolo Azario è per Susta: «Devo ringraziarlo per la stima che mi ha voluto significare affidandomi un incarico e un ruolo significativo all'interno dell'esecutivo. Metto volentieri la mia esperienza politica a disposizione del sindaco per una legislatura che non si preannuncia facile».

«Credo che l'incarico che mi è stato affidato sia anche un riconoscimento del lavoro che ho svolto in questi anni - commenta Giulio Salivotti -. Le deleghe che ho ricevuto non sono quelle di un assessorato facile come potrebbe sembrare. E' duro portare a casa dei soldi dall'Europa e le problematiche giovanili comprendono una grande vastità di temi che [illegible] dalla casa al lavoro. L'impegno principale sarà quello di dare ai giovani tutto quello di cui hanno bisogno per restare e realizzarsi qui nel Biellese». (m. al.)

A Luigi Giovanni Mazza forse fatale un controllo del mezzo. Resta il «giallo» di una telefonata alla famiglia

Travolto dal suo camion, muore schiacciato

La tragedia alle cave di Curino: vittima un autista di 56 anni

Franco Piras
CURINO

Tragedia sul lavoro ieri mattina a Curino. Un uomo di 56 anni, Luigi Giovanni Mazza, residente in paese, è morto schiacciato sotto le ruote del suo camion.

Sulle cause della disgrazia stanno compiendo accertamenti i carabinieri di Masserano: ma parrebbe proprio una tragica fatalità.

L'uomo, un «padroncino» che lavorava per conto delle Cave Sasil di Brusnengo, con impianto di estrazione e lavorazione di sabbia per vetro e ceramica in frazione Garbella di Curino (nella zona delle «Cave Sella»), aveva appena scaricato il suo autocarro «Man» quando, sulla via del ritorno, una stradina sterrata in mezzo alla campagna, è stato costretto a fermarsi per ripulire il cassone.

«In questo punto - spiega Lodovico Ramon, amministratore delegato della Sasil, indicando il luogo dell'incidente - si fermano quasi tutti gli autisti in uscita dalla cava per ripulire i propri mezzi dalla sabbia rimasta, anche per evitare di sporcare le strade con rischio di multe».

Un'operazione ripetuta chissà quante volte da Luigi Giovanni Mazza. «In vent'anni non è capitato mai nulla, neppure un graffio» ripete ora disperata la moglie. Fermato il camion l'uomo ha azionato il ribaltabile (è rimasta sul terreno la piccola striscia di sabbia caduta dal portellone posteriore), «scrollando» il materiale rimasto sul cassone una manovra d'abitudine per i camionisti.In attesa che il cassone tornasse alla sua posizione naturale, pare che Luigi Giovanni Mazza abbia pensato di controllare alcune parti meccaniche del suo camion, comprato nuovo non più di due mesi fa.

L'uomo potrebbe essersi così abbassato la testa e parte del busto sotto il camion, tra la cabina e la prima delle sei ruote, per lato, del rimorchio.

Ma proprio in quel momento, probabilmente a causa dello spostamento del peso con il riposizionamento del cassone, il camion si è mosso in avanti, schiacciando l'autista sotto il peso di 150 quintali. L'autocarro si è poi fermato una decina di metri più avanti con le ruote anteriori sprofondate sul terreno più morbido.

Una seconda ipotesi potrebbe essere legata a un improvviso malore che avrebbe colto l'uomo proprio mentre si trovava vicino alla portiera del lato guida, facendolo cadere sotto le ruote del camion.

Resta un giallo da risolvere: una telefonata che la moglie avrebbe ricevuto dal marito, il quale avrebbe pronunciato una frase misteriosa: «Sono ormai andato».

Proprio queste parole avrebbero fatto presagire alla donna una disgrazia. La moglie infatti accorse subito alla cava di Curino, scoprendo per prima la tragedia e dando l'allarme.

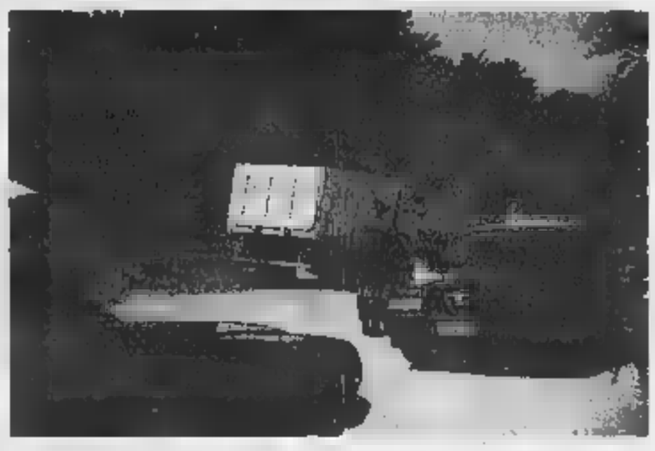

La drammatica scoperta è stata fatta dalla moglie che per prima è accorsa e ha dato l'allarme

Nella foto il luogo della tragedia, alla cave di Curino. Al centro il pesante camion che ha travolto e ucciso l'autista, anni e residente in paese

Il fiore dedicato a Laura Zegna dai responsabili della conservazione dei prestigiosi «Robinson gardens»

All'Oasi di Trivero il rododendro di Beverly Hills

La varietà Virginia «nata» accanto alle camelie di Coco Chanel

Chiosso
TRIVERO

Il prossimo autunno nella valletta dei rododendri dell'Oasi Zegna sarà messo a dimora un prestigioso esemplare: si tratta del rododendro Virginia, dedicato a Laura Zegna - nipote di Ermenegildo e presidente dell'Oasi - dagli Amici di Robinson Gardens, associazione di Beverly Hills che si occupa della conservazione degli storici Virginia Robinson Gardens.

«Tutto è nato dalla collaborazione con l'Ema, Environmental media association, sodalizio californiano che raggruppa personaggi del mondo del cinema, della tv e della radio, al quale abbiamo dato il nostro contributo per l'organizzazione di un importante festival, una sorta di Oscar per la difesa dell'ambiente - spiega Laura Zegna -. In seguito alla partecipazione a questo evento sono stata invitata dalla Virginia Gardens Foundation, all'annuale gala tenutosi a Los Angeles lo scorso 30 aprile».

Il nuovo rododendro «Virginia», dedicato a Laura Zegna dall'Ema californiano, sarà messo a dimora all'interno dell'Oasi di Trivero (nella foto di Michelotti un particolare dell'area verde)

Alla base di tutto ci sono due figure: da una lato quella di Virginia Robinson, moglie di Harry Robinson re dei grandi magazzini, e dall'altro quella di Ermenegildo Zegna, entrambi animati da un grande amore per la natura. Nei suggestivi giardini di Beverly Hills, si è tenuto il galà cui hanno preso parte i sostenitori dalla Fondazione, accomunati dal «pensiero verde» e dal desiderio di conservare questa oasi strappata al deserto.

«La casa è ancora come Virginia l'ha lasciata - ha sottolineato Zegna -. Ivo Hadjiev, che per quindici anni fu il suo maggiordomo e ora custodisce il complesso, ha raccontato alcuni aneddoti legati alla vita della signora Robinson. I molti hanno ammirato i suoi fiori, non ultima Coco Chanel: inconfondibile la camelia bianca che contraddistingue ancora oggi le sue creazioni».

Lo scorso febbraio, accanto alle camelie di Coco, sono stati piantati i rododendri Virginia, dedicati a Laura Zegna: «Al mio ritorno in Italia - ha concluso Zegna - li ho cercati nei vivai locali e dopo vari tentativi l'ho rintracciato sul Lago Maggiore. In autunno lo pianteremo all'interno dell'Oasi a testimonianza dell'affetto che ci lega agli Amici di Robinson Gardens».

Dunque niente reti telematiche o jet: alle soglie del terzo millennio per unire il Biellese a la California è bastato un fiore.

Mentre il giocatore è al suo esordio in maglia azzurra alle Universiadi

Alex Comi dice addio alla Biellese

Il bomber bianconero finisce in C1 alla Nocerina

L'ormai ex bianconero Alex Comi

BIELLA

Sarà davvero una nuova Biellese quella che si presenterà ai nastri della prossimo C2. Dopo la cessione di molti protagonisti delle passate stagioni, ora è la volta di un'autentica «bandiera» a lasciare il club bianconero.

Il bomber Alex Comi ieri è stato ceduto alla Nocerina, club di C1 con grandi ambizioni. Alla Biellese è andato un bel gruzzolo di milioni e oggi i responsabili del calcio-mercato per il gruppo del presidente Massimo Ghirlanda sono già al lavoro a Milano, in cerca del suo sostituto.

Proprio in questi giorni Comi è impegnato con la rappresentativa nazionale alle Universiadi in programma a Palma di Maiorca, in Spagna. L'esordio in maglia azzurra è previsto per domani, contro il Giappone e proprio su questa manifestazione l'attaccante bianconero contava per mettersi in mostra. «Il mio futuro è ancora incerto - aveva dichiarato il bomber prima della partenza -. Bisognerà aspettare il mio ritorno». Invece l'offerta della Nocerina è risultata così importante da non poterla rifiutare.

Intanto un altro atleta biellese sta per prendere il via in una importante manifestazione sportiva. Si tratta del ciclista Sergio Barbero, che è stato inserito nella lista dei partecipanti al prossimo Tour de France.

Barbero, portacolori della Mercatone Uno, sarà però «orfano» del capitano Marco Pantani, che non si è ancora ripreso dallo choc del Giro. Oltre a Barbero, il direttore sportivo Martinelli ha scelto anche Stefano Garzelli, Roberto Conti, Michele Coppolillo, Marcello Siboni, Dimitri Konyshev, Marco Artunghi, Massimiliano Napolitano, Marco Fincato.

ALTRO SERVIZIO A PAG. 47

L'acquisto della sede del Banco di Chiavari nel progetto di espansione

La Banca Sella ha acquistato la succursale del Banco di Chiavari a Milano. La nuova filiale s'inaugura questa mattina in via Gonzaga [illegible] passi dalla centrale piazza Diaz. L'istituto di credito cittadino ha in programma di aprire altre tre sedi nel capoluogo lombardo. Qui a fianco il direttore Enzo Panico

Il gruppo Sella punta su Milano

Entro fine anno apriranno 4 nuove filiali

Dopo l'ufficio di rappresentanza a Caracas, aperto nell'aprile scorso, il Banco Sella torna a guardare all'Italia, in particolare a Milano, dove ha deciso di espandersi con nuove succursali e uffici.

Questa mattina, a pochi passi dalla centralissima piazza Diaz, [illegible] inaugurato un nuovo sportello, lo stesso che fino a ieri recava l'insegna «Banco di Chiavari e della Riviera Ligure».

«Si trattava di una filiale assolutamente non strategica per l'istituto ligure - spiega Enzo Panico, direttore della Banca Sella -. Mentre noi, che abbiamo in programma l'apertura di altri tre sportelli nel capoluogo lombardo, eravamo molto interessati alla struttura. Il Banco di Chiavari ha una settantina di filiali nella Riviera ligure, soprattutto sul versante di Ponente, ed oltretutto fa parte del gruppo Comit, quindi aveva ben poco interesse a mantenere operativa una sede a Milano.Così abbiamo acquistato noi in blocco: l'immobile (due piani di uno stabile di via Gonzaga, oltre al caveau per un totale di oltre 500 metri quadrati), i cinque dipendenti, gli attivi ed i passivi e la relativa licenza. Ieri sera è stata rimossa la vecchia insegna e da oggi le vetrine hanno il logo del nostro istituto».

Ma nella città della Madonnina, la Sella aprirà ancora altre tre sedi e tutte quante entro la fine dell'anno. Andranno ad affiancare gli altri due sportelli già attivi e gli uffici e le società collegate al Gruppo.

In questi giorni inoltre è stato pure potenziato il servizio di «Phone banking» che permette la piena operatività su operazioni e disposizioni di ordini di compravendita in borsa, e che fornisce informazioni sul proprio conto corrente e sui prodotti offerti dalla banca. Il servizio da questa settimana, sarà attivo anche il sabato dalle 8 alle 17 mentre negli altri giorni resta operativo dalle 8 alle 22. Chi chiamerà il numero verde 800-328328 avrà pertanto la possibilità di parlare anche nel fine settimana, con uno dei 30 operatori del *call centre*, che ogni giorno ricevono una media di 2000 telefonate. [p. g.]

Tutti già dimessi

Baby-ciclisti [illegible] 3 bambini

BIELLA. Un pomeriggio terribile quello di martedì per quattro mini-ciclisti biellesi, tutti sotto i dieci anni: i ragazzi sono rimasti coinvolti in tre incidenti diversi, uno dei quali addirittura uno scontro avvenuto a Chiavazza. Gli altri si sono verificati al Vandorno e a Bielle.

Soccorsi [illegible] alcune ambulanze del 118 e da un'auto privata, i quattro sfortunati ragazzini sono stati trasportati all'ospedale cittadino, dove sono stati medicati e subito dimessi con prognosi di pochi giorni.

Se la sono cavata con poche settimane di prognosi anche quattro amici biellesi, tra i 18 e i 22 anni, coinvolti la notte scorsa alle 2,30 in un pauroso incidente stradale avvenuto a Crocemosso. Quattro le ambulanze mobilitate, due di Borgosesia e altrettante di Cossato.

Infine, spettacolare quanto insolito incidente stradale [illegible] pre l'altra sera, a Pettinengo, sulla statale per Zumaglia. Un motociclista biellese, Roberto O., di 25 anni, si è imbattuto in una mandria formata da una decina di bovini ed una ventina di capre (di proprietà di un margaro del paese), che stava attraversando la strada. Il giovane nella caduta ha riportato la sospetta frattura di una clavicola. Soccorso da un'ambulanza del 118, è ora ricoverato nel reparto traumatologia dell'ospedale di Biella. Sull'episodio stanno indagando i carabinieri di Vallemosso. [f. p.]

IN BREVI

AMMINISTRAZIONE

Nomina del nuovo difensore [illegible] del Comune

Nelle prossime settimane il nuovo Consigli[illegible] dovrà nominare il difensore civico del Comune per la legislatura '99-2004. Le candidature ed i curriculum dovranno [illegible] presentate alla Segreteria entro il 20 luglio. Informazioni allo 015-3507317-319-316. [g. co.]

[illegible]

Arriva il poliziotto di quartiere

[illegible] Sella di Monteluce [illegible] presentato un disegno di legge per istituire la figura del poliziotto [illegible] quartiere, un nuovo gruppo speciale della polizia di Stato che sarà più vicino ai cittadini. [f. p.]

[illegible] DE[illegible]

Prosa e spettacolo a [illegible] Cerrigliaro

Questa sera a Villa Cernigliaro, a Sordevolo, debutta [illegible] [illegible]gna «Effettoserra», un cartellone di sette proposte che vede protagoniste altrettante compagnie biellesi e non. Il primo appuntamento, alle 21,30, è con «Il vecchio e il mare» di Hemingway, con la compagnia della Case degli Alfieri. Lo p[illegible] settimana tocca a Teatrando con «Scacco alla Regina» in 4 repliche. Prenotazioni allo 015-2562783. [d. sa.]

[illegible]

Quattro sarti biellesi al Festival «Maremoda»

Le sartorie Kamura, Rinalda Maschio, Carla Somma e Creazioni Bruna Rover, del Gruppo sarti della Confartigianato, hanno partecipato al Festival «Maremoda» di Venezia che si è svolto al Palazzo del Cinema nei giorni scorsi. Intanto lo stesso gruppo, presieduto da Sergio Ceccon, è al l[illegible] per organizzare [illegible] nuova manifestazione che si svolgerà nei prossimi mesi in città. [f. p.]

[illegible]

Un seminario [illegible] [illegible] con le Eos

Venerdì alle 21, nell'aula magna dell'Iti, è in programma una conferenza [illegible] titolo «Volontà creativa - liberare la propria creatività per avere una vita di [illegible]. L'incontro [illegible] lo scopo di presentare un seminario che si svolgerà a metà luglio a Villa delle Rondini a Netro. [g. co.]

CANTIERE IN PIAZZA CISTERNA

Si [illegible] le [illegible] di 22 [illegible]

BIELLA. Sono cominciati i lavori di ristrutturazione in piazza Cisterna e in via Avogadro al Piazzo (nella foto di Corrado Micheletti). L'intervento riguarda 22 fabbricati di abitazioni per un costo compreso tra gli 800 milioni ed 1 miliardo. Il 20 per cento dell'operazione sarà sostenuto dall'amministrazione comunale, mentre per il resto i privati potranno usufruire dello sconto del 41%sull'Irpef. Il pool di architetti che ha redatto il progetto generale, oltre ai colori ed al materiale da utilizzare è impegnato a risolvere, in accordo con la Sovrintendenza, anche il problema dei cavi Enel e Telecom. [f. p.]

Una modernissima apparecchiatura per combattere tumori e patologie infiammatorie

Medicina nucleare, esami [illegible]

Con la «gammacamera» diagnosi computerizzate

Daniela Sandigliano

L'ospedale si arricchisce di un modernissima apparecchiatura: nel reparto di «Medicina nucleare», diretto [illegible] Gian Luca Cartia, è entrata in funzione la nuova «gammacamera a due teste».

Spiega il primario: «La gammacamera è un sistema di rilevazione di radiazioni emesse dall'organo in studio, dopo che il paziente è stato iniettato [illegible] radio isotopi, usati come tali o legati a vettori farmacologici. Con opportuni circuiti le informazioni vengono trasferite ad un sistema di elaborazione che consente la visualizzazione della parte del corpo sotto accertamento. Si tratta di un servizio di diagnosi e terapia. La diagnosi [illegible] riguarda solo [illegible] forme tumorali, [illegible] anche le patologie infiammatorie, valutazione di ipertensione, di circolazione celebrale, di perfusione delle pareti miocardiche e valutazione della circolazione celebrale».

Il primario illustra poi la nuova attrezzatura: «I suoi vantaggi sono essenzialmente legati [illegible] un netto miglioramento delle informazioni raccolte, sia a livello qualitativo sia quantitativo, ma non [illegible] da trascurare il tempo tecnico dell'esame che, grazie ad un unico scorrimento, si riduce per la scintigrafia [illegible] [illegible] 20 a 12 [illegible] circa.

Il primario Gian Luca Cartia mostra la nuova «gammacamera» [MICHELETTI]

«A giorni - prosegue Cartia - questa nuova gammacamera sarà collegata a [illegible] servizi di medicina [illegible] l'università con Gianni Bisi e l'ospedale con Pier Giuseppe De Filippi, entrambi alle Molinette [illegible] Torino [illegible] a Novara [illegible] Eugenio Inglese. Il collegamento permette rapidi e pronti contatti per studi e anche per trasferimento dati e protocolli».

Il trasferimento dei dati è un importante servizio per i biellesi, poiché il paziente, se operato in [illegible] dei tre centri collegati, può essere seguito al Degli Infermi in modo perfetto.

Spiega il primario: «I dati possono essere richiamati "grezzi" [illegible] elaborati qui [illegible] [illegible] identico o standard per rendere omogeneo il confronto dal quale si [illegible] le indicazioni terapeutiche [illegible] volta in volta ottimali per il paziente. Un'altra particolarità della nuova gammacamera [illegible] che le sue "teste" si possono posizionare da [illegible] a 90 gradi. L'angolatura [illegible] [illegible] gradi [illegible] di ottimizz[illegible] gli studi cardiologici, migliorando per quantità di informazioni gli [illegible] eseguiti [illegible] le altre due attrezzature. Per uniformare il servizio, il siste[illegible] [illegible] elaborazione della nuova gammacamera [illegible] collegato in rete con quello delle altre due. Così tutti gli [illegible]i vengono elaborati con il miglior programma a disposizione».

LETTERE AL [illegible]

Gestione acquedotti [illegible] l'Upica

L'Upica (Ufficio Provinciale Industria Commercio e Artigianato) di Biella rende noto ai Comuni della provincia ed alle imprese che gestiscono il servizio di acquedotto che, in data 22 giugno è stata emanata la circolare del Ministero dell'industria n. 3469/C, recante chiarimenti puntuali e completi in ordine alla deliberazione Cipe 19 febbraio 1999 (direttive per la determinazione, in via transitoria, delle tariffe degli acquedotti per l'anno 1999).

La circolare si articola nella descrizione delle modalità operative per il calcolo degli aumen[illegible] tariffari, ed in una serie di allegati (1: modulario; 2: tipologie di investimento; 3: esempi di calcolo).

La circolare e gli allegati sono rivenibili sul sito Internet del Ministero all'a pagina [illegible] mininduustria.it/tigcos/commercio/uppica/uppica.htm e, in alternativa, sono reperibili presso la Camera di commercio di Biella (Upica, Gianmario Cartello, tel. 015/35.99.320).

Upica, Biella

[illegible] in Kosovo ancora un [illegible]

Alla fine degli anni '60 ho avuto l'opportunità di trascorrere le mie due settimane di ferie in quella che, allora, era la Repubblica federativa popolare jugoslava in un piccolo paesino in riva al mare all'estremità orientale dell'isola di Korciula (oggi parte della Repubblica croata).

La mia non è stata una scelta dettata da esterofilia e tanto meno per simpatia del regime totalitario in vigore. [illegible] fatto, [illegible] ho vergogna di confessarlo, [illegible] che allora ero più stropolato di oggi e laggiù, in quanto a grano erano [illegible] più a corto di me, i prezzi erano accessibili vale a dire di assoluta concorrenza. Si pensi che la pensione ammonta[illegible] [illegible] ai dinari corrispondenti a 2500 lire italiane: comprendeva tutto, anche il quarto di vino che consumava a tavola.

Di quel periodo spensierato, ero giovane e anche essere a corto [illegible] moneta mi sembrava romantico, mi ricordo il sentimento di ostilità, odio addirittura, che separava i serbi che da Belgrado schiacciavano i diversi popoli della federazione, a cominciare da loro croati.

Tutti, proprio tutti, sembravano animati dallo stesso sentimento di insofferenza e di rivolta contro i serbi che li tenevano chiusi entro gli stessi confini: sloveni, dalmati, montenegrini, bosniaci, macedoni e kosovari.

Nonostante che in tutti i locali campeggiasse il ritratto di Tito, le coloratissime imprecazioni all'indirizzo [illegible] [illegible] governo si sprecavano.

Dico subito [illegible] amo la pace, ma non appartengo alla messa di coloro che la pace [illegible] un pretesto per tentare di imporre la propria idee. Sono dell'opinione che la guerra è [illegible] gran male che spreca montagne di risorse economiche e sciala con la vita degli esseri umani. Vorrei, se mi [illegible] consentito, di ricordare ai pacifisti [illegible] tutti i costi, quelli capaci di sfasciare vetrine per protestare contro i bombardamenti della Nato, se gli eserciti [illegible] mondo democratico non si fossero opposti [illegible] [illegible] di potere di Hitler, in che mondo vivremmo oggi. Un'infame pulizia etnica che vorrebbe cancellare una cultura, [illegible] religione e la vita umana va fermata.

Agostino Marchi, Portula

NUMERI UTILI

AUTOAMBULANZE

Biella: tel 015/20.100 - 20.101; Cavaglià: tel. 0161/966.055; Cossato: tel. 015/922.123.

PRONTO SOCCORSO

Biella: tel n. verde 167-120.118.

GUARDIA MEDICA

Biella: telefono 015/20.848-9; Cavaglià: tel. 0161/96.470; Cossato: [illegible]

[illegible] DELLA [illegible]

Biella: via Marconi 28, tel. [illegible]

QUESTURA

[illegible]a: via Tripoli 2, tel. 015/35.90.411.

FERROVIE DELLO STATO

[illegible]: Stazione di Bi[illegible] [illegible] Paolo, piazza San Paolo, tel. 015/40.25.52.

AZIENDA DI PROMOZ. TURISTICA

Biella: via Lamarmora 3, tel. 015/35.11.26.

AZIENDA TRASPORTI (ATAP)

Biella: Direzione e Biglietterie: viale Macallè 40, telefono 015/84.55.411.

INPS

Biella: via Tripoli 14, telefono 015/35.041, fax 015/35.04.414.

FARMACIE DI TURNO

A Biella: *Farmacia Dr. Tamone* (Centro), via Italia 23, tel. 015/22.119. Orario di apertura: dalle 8,30 alle 12,30 e dalle 15,30 alle 19,30. Nelle altre ore apre su presentazione di ricetta medica urgente. Per gli altri Comuni della provincia, le farmacie di turno svolgono il servizio di reperibilità notturna, su chiamata, dietro presentazione di ricetta medica urgente.

[illegible] (Cossila): *Dr. Italo Capra*, via Oropa 62, tel. 015/351.607.

Occhieppo Sup.: *Franchini* [illegible] p. Matteo 8/a, tel. 015/59.01.74.

Sanna: *Dr. Antonio Pianura*, via 4 Novembre 7, tel. 015/56.22.003.

Biogilo: *Dr. Mario* [illegible] *Conte*, piazza Vittorio Veneto 3, tel. 015/44.13.20.

[illegible] Cerva: *Dr.ssa Angela Tenan*to, via XXV Aprile 15, tel. 0161/650.293

1999. tuttolibri cambia.
Nasce
ttL
tuttoLibritempoLibero
Nuovo. Dal 3 luglio, ogni sabato in edicola con
LA STAMPA

Conferenza stampa ieri del presidente Sergio Sassi sui problemi che affliggono l'ex Iacp

«Senza fondi per costruire nuove case»

Grido d'allarme dell'Atc che chiede la riforma dell'ente

BIELLA

«Non ci sono più fondi per costruire nuove case mentre cresce la richiesta di alloggi popolari ed in edilizia convenzionata. Urge la riforma delle Atc». Il grido d'allarme è stato lanciato ieri dall'ex Iacp del Piemonte con un'azione combinata sul territorio attraverso i 7 istituti provinciali per arrivare a governo e Regione (dov'è ferma in Consiglio la nuova legge di riforma). ■ Biella per parlare dei gravi problemi ■ cui si dibatte l'Atc, il presidente Sergio ■ ha riunito ■ consiglio. Erano presenti anche il vice presidente Federico Zorio, ■ i consiglieri Antonio Pirini, Angelo Patania ■ Valeria ■.

Nuove case. Sull'asse Biella-Cossato c'è una massiccia richiesta di nuovi alloggi popolari. A Biella la lista d'attesa di chi aspetta un tetto comprende 400 nominativi mentre a Cossato il numero oscilla tra le 120-130 unità. Per contro l'istituto sta per consegnare ■ nuovi alloggi a Pavignano e ha la prospettiva di riuscire a completare tra un anno o due altre 54 unità immobiliari ■ Chiavazza. Ma poi ■ ■ sono altri progetti in vista perchè non ci sono più fondi dopo la soppressione della trattenuta Gescal sulle buste paga dei lavoratori dipendenti. «Inoltre si è creata una nuova fascia sociale di cittadini che non hanno i requisiti per entrare nelle liste di assegnazione delle case popolari ma finanziariamente non sono in grado di pagare gli affitti del mercato immobiliare privato - ■ Sassi -. Per affrontare questo problema ci sono due strade: un buono affitto, come propone il governo, oppure la costruzione di case in edilizia agevolata. Servono quindi fondi statali e una nuova forma giuridica per l'agenzia che la metta in condizione di competere sul mercato finanziario».

Gli affitti. L'Agenzia per la casa ha in 30 Comuni del Biellese 1400 alloggi popolari. Paga qualcosa come 320 milioni all'anno soltanto di Ici oltre alle tasse patrimoniali «Un'enormità se si considera ■ fine sociale dell'Istituto e i problemi che esistono da sempre per incassare gli affitti - prosegue Sassi -. Il problema della morosità è generale anche se con percentuali molto diverse al punto che sarebbe auspicabile un'indagine apposita per analizzare ■ fenomeno. Un dato per tutti: ■ noi è al 20 % a Novara solo al 7%».

I rimedi. «Intanto sarebbe necessario l'istituzione ■ un diverso fondo sociale proprio per consentire all'Istituto di intervenire in aiuto di chi non può pagare l'affitto. Quello che esiste copre solo i 9/12 delle annualità» ribadisce Sassi. Ma proprio perché ■ maggior parte delle morosità sono causate da ignoranza dei regolamenti da parte degli affittuari, l'Agenzia dovrebbe avere a disposizione del personale preparato per intervenire al minimo segnale di disagio sociale. Un'organizzazione che servirebbe ad affrontare e a prevenire i fenomeni di microcriminalità che pure esistono in alcuni rioni ad alta densità di insediamenti popolari. «Molte di queste proposte sono previste nella nuova legge regionale - conclude Sassi - Speriamo che il Consiglio la approvi in fretta». [m. al.]

La sede dell'Agenzia territoriale casa di via Schiapparelli e a fianco il presidente Sergio Sassi, che ha lanciato un grido d'allarme per i pochi alloggi e la carenza di fondi

Tutti i designati dal primo cittadino

Pronto a Candelo il team «Biollino»

CANDELO

Ha debuttato ieri sera la nuova amministrazione guidata dal sinda- ■ Mariella Biollino, la prima donna ■ rivestire la carica di primo cittadino nella storia del paese.

Durante il consiglio comunale d'insediamento, ■ ■ palazzetto dello sport, il neo sindaco ha illustrato gli indirizzi di governo ■ presentato gli assessori Biolcati, Chilà, Zombolo ■ Marco.

Vediamo in dettaglio i nomi e i compiti dei componenti della giunta. Il ruolo di vicesindaco è toccato a Andrea Biolcati (46 anni, medico chirurgo), che si occuperà inoltre ■ servizi (scuole, nido, ■), assistenza (centro d'incontro, centro giovani, Rsa, volontariato e servizi sociali) e sport. Giovanni Chilà (53 anni, insegnante) sarà addetto alla pianificazione territoriale, sviluppo economico, trasporti, viabilità extracomunale, tutela ambientale, risorse idriche e attività economiche (commercio, agricoltura, industria). Andrea Zombolo (34 anni, geometra comunale) sarà responsabile dei lavori pubblici, viabilità comunale, manutenzione e conservazione del patrimonio, beni culturali e artistici. Infine il bilancio, le finanze, l'organizzazione e la gestione del personale sono stati assegnati a Giancarlo Marco (54 ■ dirigente finanziario, nominato ■ ■ «esterno»). Il sindaco tratterà invece personalmente cultura, turismo e pubblica istruzione.

Accanto alla giunta, ai consiglieri comunali e alle commissioni debutteranno con la nuova amministrazione, i laboratori. «Si tratta di organi tecnico-operativi - ha spiegato Biollino -, coordinati da consiglieri o da esterni che hanno il compito di raccogliere idee e suggerimenti da parte dei cittadini e portarli agli assessorati di competenza. Lavoreranno per obiettivi e a tempo determinato: raggiunto lo scopo saranno rinnovati». Ecco i nomi dei coordinatori: Paolo Gelone (per pubbliche relazioni e sportello del cittadino), Gianni Ressia (ambiente), Giuseppina Arposio (volontariato), Franco Clerico (agricoltura e commercio), Alberto Forte (ecologia e raccolta differenziata), Nicola Salussolia (servizi a domande individuali), Daniele Dama (sport) e Andrea Maroino (Ricetto). [g. co.]

Mariella Biollino, sindaco di Candelo

Sabato mattina è in programma una difficile esercitazione

Finta ■ a Quittengo per i vigili del fuoco e il «118»

QUITTENGO

I Vigili del fuoco (circa venti uomini impegnati) e il servizio di pronto intervento del «118» di Biella (rappresentato da tre medici e da una infermiera) daranno vita sabato mattina (dalle ■ alle 13) a Quittengo, frazione Bogna, a una spettacolare simulazione di soccorso di quattro feriti gravi.

L'intervento, ■ sarà illustrata ■ tutte ■ sue fasi alle personalità ■ ■ tanti ospiti attesi, tra ■ ■ prefetto Troiano, il questore Valentini ■ il colonnello dei carabinieri Inglima, rientra nel quadro del programma annuale di esercitazione dei ■ enti.

Gli scenari previsti sono quattro, nel contesto di un torrente con laghetto naturale, di una parete rocciosa e di un ponte. La simulazione riguarda il recupero di una persona con «triangolo svacuatorio», un secondo recupero ■ barella in fondo a ■ parete alta ■ metri, calata con barella accompagnata da due operatori sanitari e recupero di un ferito in acqua.

Nel primo caso si tratterà di soccorrere un uomo colto ■ infarto, poi di una persona caduta da un ponte alto circa venti metri.

Quindi sarà la volta del ■ corso ad un ■ alpinista rimasto appeso alla corda in parete, dopo avere riportato gravi traumi. Infine, il quarto finto incidente ■ quale porre rimedio riguarda un pescatore travolto dalla piena del torrente dove si era recato a pescare.

«Si tratta di quattro scenari tecnici molto difficile e pericolosi- spiegano i protagonisti - dove uomini e mezzi saranno messi a dura prova». [f. p.]

Il programma dell'esercitazione prevede il soccorso a quattro feriti gravi

Un amministratore nell'esecutivo per la terza volta. Il sindaco: «Lasciateci lavorare»

Pettinengo, attacco alla nuova giunta

L'opposizione: «Irregolare la nomina di un assessore»

PETTINENGO

«Caro sindaco hai ancora sbagliato». In paese si è svolto il primo consiglio comunale e subito si sono sollevate aspre polemiche. Piera Canuto è stata rieletta alla guida di Pettinengo od il 23 giugno (mercoledì scorso), ■ è insediata ufficialmente in via Bellia. Ma evidentemente ■ attesa al varco e secondo l'ex consigliere Peter Canova, sul piede di guerra, avrebbe commesso un errore: nominare per il terzo mandato consecutivo l'assessore ai lavori pubblici Andrea Marinone.

«Se in effetti per le elezioni ci sono state ben 524 tra schede bianche, nulle ■ ■ ritirate, ■ motivo c'è - spiega Canova -. Ed è da ricercare nel metodo pressapochistico e confusionario con ■ quale, sino ad ora, Piera Canuto ■ amministrato Pettinengo. A dimostrazione di tutto questo mi soffermo (senza riproporre fatti noti e inconfutabili) sulla prima riunione del consiglio comunale, palesemente viziato nella forma e nella procedura. Intanto il primo incontro andava presieduto dal consigliere più anziano ed a lui e non a se stessa, il sindaco avrebbe dovuto prestare giuramento. Cosa più grave ancora ■ stata la nomina di un assessore al suo terzo mandato».

Prosegue: «F■ il nostro primo cittadino non sa che è ■ operativo il divieto per gli assessori di ■ per tre volte l'incarico. Non si deve fare confusione infatti ■ la nuova legge che ne ha esclusa l'applicabilità n■ solo se si tratta della figura del sindaco».

Replica la diretta interessata: «A me non risulta che ci siano dei divieti. Sarebbe invece ora che ci lasciassero lavorare in pace. A Pettinengo c'è tanto da fare e ■ abbiamo bisogno di perdere del tempo. Non capisco però perché certe polemiche saltino fuori ora quando se qualcuno aveva qualche cosa da dire poteva proporsi con una lista in alternativa alla nostra». [p. g.]

E' già polemica sul primo consiglio comunale che si è riunito la scorsa settimana in via Bellia. L'assessore ai lavori pubblici è stato rieletto per la terza volta, ma la procedura non sarebbe regolare

La Stampa - Abbonamento '99

Copie a sett.	Copie in 1 anno	Prezzo (L. 1.000 a copia)
7	359	L. 359.000
6	308	L. 308.000
5	257	L. 257.000

Tariffe abbonamento edicola e postale

LA STAMPA

LA BUONA ABITUDINE DEL RISPARMIO QUOTIDIANO

Per informazioni tel: 011-56.381

"chi piu' spende meno spende"

A chi la pensa così...BUONO ACQUISTO 100.000

Alcuni esempi:

Classe A
BOSCH

Frigo combinato
BASSO CONSUMO ENERGETICO
modello KGE3416- 240 L.-

Classe A **REX**

Frigo doppio porta REX
BASSO
mod. RD2SSE 245 litri

Classe A
KELVINATOR

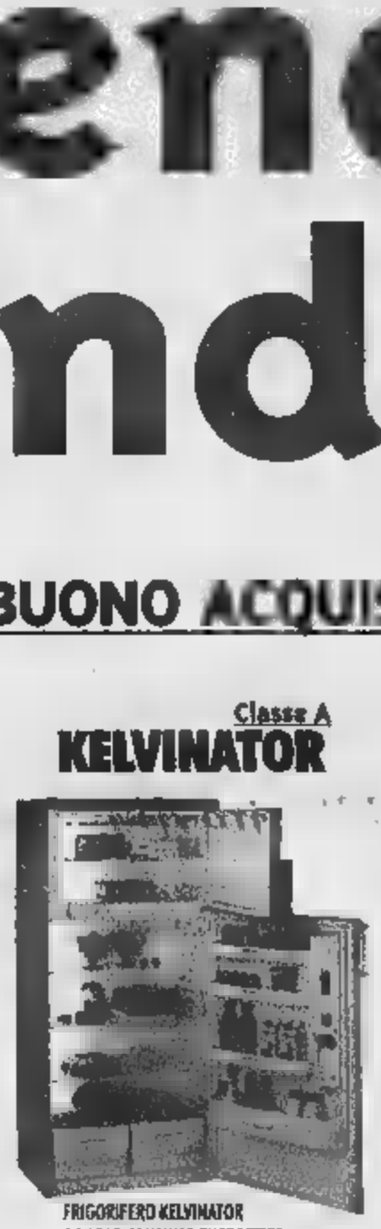

FRIGORIFERO KELVINATOR
A BASSO CONSUMO ENERGETICO
Modello Ke320 - 320 litri
Doppia porta

Classe AA
MIELE
LAVATRICE A BASSO
CONSUMO ENERGETICO
MIELE modello W820
600/1000 giri vasca inox

Classe A
ARISTON
LAVATRICE A BASSO
CONSUMO ENERGETICO
ARISTON dialogic Ad7
700 giri - inox

TRONY incentiva i BASSI CONSUMI

TRONY incentiva gli elettrodomestici a basso energetico. Fino al 30 luglio 50 modelli di segnalati all'interno punto vendita...salvo esaurimento scorte.

E' PROPRIO VERO !

I frigoriferi e i congelatori in "classe A" assicurano risparmi, rispetto a quelli normali, fino al 64%. Costano un po' di piu' ... incentivazione TRONY, costano di piu' calcoli i consumi, costano infinitamente meno....eccovi un esempio:

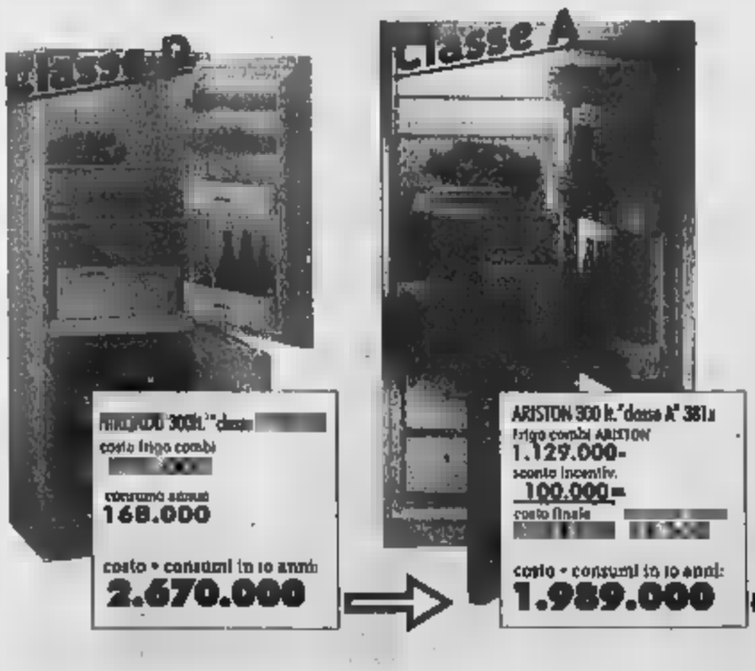

Le classe "A" costa il 25% in meno !

a quanto ammonta

IL RISPARMIO ?

consumi annuali, fonte E.N.E.A., di frigorifero 300

CLASSE	CONSUMO	COSTO
A	320	96.000
B	410 Kwh	123.000
C	520KWh	156.000
D	560 Kwh	168.000
E	660 Kwh	198.000
F	750 Kwh	225.000
G	890 Kwh	267.000

(TO)Venaria
(TO)TORINO
(TO)TORINO
(TO)SETTIMO Torinese
(TO)PINEROLO
(TO)ORBASSANO
(CN)B. S.DALMAZZO
(CN)RORETO di Chomseo
(CN)CASTAGNITO
(CN)GENOLA
(CN)MONDOVI
(AO)AOSTA
(AT) ASTI
(VC)VERCELLI
(BI)CAGLIANICO
(IM)PONTEDASSIO
(IM)VALLECROSIA
(GE)BOLZANETO
(SV)CAIRO MONTENOTTE
(SV)ALBENGA
(MI)Trezzano
ANO
(SV)ANDORA
(GE)CHIAVARI
(AL)ACQUI TERME
TELE
TIM
MOTOROLA

Borgo, si sposterà dalla stazione a piazzale Milanaccio

Nuova stazione dei bus

In arrivo un parking «protetto»

Ivan P.

Un terminal per i pullman in piazzale Milanaccio: quest'estate la stazione dei bus di Borgosesia cambierà di nuovo sede, e questa volta per restarci a lungo. Attualmente la fermata principale è nel piazzale della stazione ferroviaria, dove è stata posta qualche anno fa.

Per l'utenza comunque dovrebbe cambiare granché: anzi, secondo l'amministrazione la situazione dovrebbe migliorare perchè piazzale Milanaccio è ampio e i posti auto mancano e quindi rispetto al parcheggio della stazione la situazione è nettamente più agevole.

Ma gli anziani come faranno a raggiungere a piedi l'area di viale Varallo? «Per loro non cambierà niente - specifica il sindaco Corrado Rotti -: le fermate in città non subiranno modifiche, semplicemente si sposta il capolinea». E i bus continueranno a raggiungere la stazione soltanto quando sono previste coincidenze con i treni.

Lo spazio che verrà dedicato ai pullman è al fondo di piazzale Milanaccio rispetto a chi viene dal centro della città..

Inizialmente l'area verrà delimitata soltanto con strisce orizzontali, questo per poter definire il trasferimento in tempi brevi, dopo l'estate invece saranno costruiti corsie, marciapiedi per i pedoni e pensiline per riparare dal maltempo chi è in attesa di partire. «Così funzionerà meglio il servizio - commenta Rotti - e risolveremo almeno in parte il problema di chi abita sulla salita della stazione: ai piani bassi dei palazzi tremano i vetri a ogni passaggio dei bus».

A piazzale Milanaccio un parking protetto per non ingolfare il centro di Borgo

Ma le novità per piazzale Milanaccio non sono finite: per incentivare l'utilizzo del parking a due passi dal centro che rimane spesso vuoto a danni del centro che è ingolfato, la giunta Rotti intende realizzare un'area «protetta». Una porzione dell'ampio piazzale, quella più vicina all'incrocio, sarà recintata e saranno piazzate telecamere collegate a una centrale operativa che vigilerà costantemente. In prossimità dell'uscita sarà realizzato un rallentatore in modo che si circoli a passo d'uomo e la telecamera riesca a filmare chi è alla guida. «In questo modo si dovrebbero ridurre al minimo i rischi di furti e di danneggiamenti, che a Borgosesia non sono comunque elevati. L'obiettivo è quello di invogliare chi lavora in centro a lasciare l'auto in piazzale Milanaccio e occupare tutti i posti disponibili del centro».

Varallo, a palazzo d'Adda una mostra sugli abiti della gente di montagna

All'Alpàa i costumi della nonna

Nelle vecchie botteghe gli antichi mestieri

VARALLO

Una parata di costumi tipici per l'ultima Alpàa del millenio. Tra le iniziative di supporto alla kermesse varallese che andrà in scena dal 9 al 11 luglio, gli organizzatori hanno inserito anche la mostra dei costumi della valle, che sarà curata dalle numerose pro loco che mantengono viva la tradizione ai piedi del Monte Rosa.

L'esposizione sarà allestita a palazzo d'Adda, a pochi passi quindi dal parco dove sempre le Pro loco si occupano di divertimenti e ristori preparando stand gastronomici.

A parte i costumi, la cui mostra rappresenta una novità, l'Alpàa dedicherà sempre molto spazio alla riscoperta delle tradizioni e dell'artigianato. Anzi, per confermare quest'interesse verso la storia, verrà riproposta per il secondo anno consecutivo l'apertura delle vecchie botteghe nelle contrade storiche.

Lì, grazie alla disponibilità dei proprietari degli immobili, troveranno spazio gli artigiani valsesiani che ricreeranno i propri luoghi di lavoro e animeranno le serate con dimostrazioni pratiche.

Un'iniziativa nuova è legata invece alla pittura: non si tratterà di un vero concorso, nel senso che i partecipanti riceveranno lo stesso riconoscimento, comunque si inviterà un gruppo di artisti locali a dipingere scorci dell'Alpàa, e nella serata conclusiva tutte le opere saranno esposte in piazza Vittorio.

I costumi degli ingredienti tipici dell'estate valsesiana e dell'Alpàa: anche quest'anno avranno un posto d'onore

Il punto di forza della mostra mercato è comunque sempre rappresentato dai concerti gratuiti in programma ogni sera quest'anno i cantanti di maggior richiamo ingaggiati dal gruppo presieduto da Natalino Gilardi sono Enrico Ruggeri, Fiorella Mannoia, Fabio Concato e Syria.

Il tutto per un'Alpàa che si annuncia grandiosa e che farà da grande richiamo a un'estate varallese partita con il piede giusto nei giorni scorsi. [l. fo.]

Operazione sicurezza della Polstrada fra Vercelli e Borgomanero

Ritirate 7 patenti sulla A26

E in 108 superano il limite di velocità

VERCELLI

Velocità da circuito di Formula Uno sull'autostrada Voltri-Sempione, e le pattuglie della polizia stradale fanno strage di patenti. Nuova operazione antivelocità in tratto dell'autostrada A26, quello nel tratto compreso fra Vercelli e Borgomanero, in la polizia stradale ha realizzato una sorta di «canale» per il traffico, per rilevare la velocità, ed i risultati sono stati incredibili.

Ben 108 automobilisti hanno superato abbondantemente i 130 chilometri l'ora, e sette hanno addirittura infranto il muro dei 170 orari, una vettura che ha raggiunto i 21 all'ora. Per i sette emuli di Hakkinen è scattato il ritiro della patente ed una maximulta. Sarà la Prefettura di Novara a decidere nei prossimi giorni il periodo di sospensione della patente, che può andare da due settimane a due mesi.

L'operazione dell'altra mattina segue quella analoga effettuata due settimane fa, e tra le due c'è un'analogia curiosa: in tutte e due i casi a superare con maggiore facilità i limiti di velocità sono stati gli automobilisti elvetici. Sono loro infatti ad essere «pescati» in gran numero dall'autovelox, il dispositivo utilizzato dalla Polizia per fotografare in modo preciso ed implacabile chi sgarra.

Alla stradale di Romagnano avvertono non sarà questo l'ultimo dei controlli, e che per l'intera estate gli agenti continueranno a verificare la velocità nell'ambito della campagna per la sicurezza in autostrada. Perciò, occhio all'acceleratore per chi transita sul tratto novarese della Voltri-Sempione.

Anche le pattuglie del comando provinciale di Vercelli, e quelle delle caserme di Villarboit e Varallo Sesia tengono d'occhio la circolazione: tutti i giorni sono in funzione strumenti come l'autovelox e l'etilometro sia per quanto riguarda la «A4 Torino-Milano» che le statali che attraversano il territorio provinciale. Ma è soprattutto il sabato sera, e in prossimità delle discoteche più frequentate, che gli uomini del tenente Gian Pietro Villa svolgono la loro azione preventiva.

Occhio, quindi, al pedale dell'acceleratore e al cosiddetto «bicchiere della staffa»: uno o l'uno che l'altro potrebbero venire a costare molto cari. [w. ca.]

Motociclista è grave

BORGOSESIA. Un giovane motociclista valsesiano è ricoverato in gravi condizioni all'ospedale di Vercelli in seguito a un incidente stradale. Sulle condizioni di Giorgio Migliaccio, 24 anni di Borgosesia, i medici del Sant'Andrea mantengono la sulla prognosi a di uno stato di coma imputabile a un trauma cranico.

L'incidente è verificato in Vercelli a Borgosesia. Migliaccio procedeva in sella a Kawasaki diretto il centro città. In senso opposto proveniva un'auto Fiat Punto condotta Elmerindo Loffredo, diciannovenne pure residente a Borgosesia. I due mezzi si sono scontrati in maniera frontale: su dinamica e cause dell'incidente stanno compiendo gli accertamenti i carabinieri, intervenuti sul posto insieme ai mezzi di soccorso del 118.

Le condizioni motociclista valsesiano sono subito apparse serie e dopo averne stabilizzato le condizioni i medici hanno disposto l'immediato trasferimento al nosocomio vercellese dove Migliaccio è trasportato con l'elisoccorso. Oltre al trauma cranico che porta stato di coma, il giovane ha riportato anche lesioni interne e fratture agli arti inferiori. Ferite lievi per il conducente dell'auto che ha potuto essere dimesso subito dopo le cure..

Sempre in corso Vercelli a Borgosesia un altro incidente ha coinvolto un ciclomotore e un'auto. In questo le conseguenze sono state minime. [p. q.]

CIVIASCO

«Paese in fiore», iniziativa della Pro loco

Ritorna anche quest'anno <Civiasco in fiore> l'iniziativa della Pro loco per rendere più gradevole il paese valsesiano attraverso l'abbellimento balconi, finestre e giardine. Dalla giornata odierna sono in distribuzione nei e circoli di Civiasco le schede per partecipare al concorso. Una giuria sceglierà le composizioni migliori: la premiazione avverrà il 22 agosto nel corso della festa patronale.

RO

Del Mastro ha scelto gli assessori

Consiglio comunale d'insediamento a Rovasenda per il nuoco sindaco, Giuseppe Del Mastro. La riunione è servita per giunta:vice sindaco stato nominato Giorgio Semplici mentre Graziella Erbetta avrà funzioni da assessore.

VERCELLI

Minaccia un poliziotto,

Non di picchiato la moglie, all'arrivo della Volante la prende gli agenti: è accaduto l'altra sera all'ora di cena via Casati. L'uomo, S. di 45 anni, stato portato in questura dove stato denunciato per violenza e minacce a pubblico ufficiale.

BORGOSESIA

Sabato l'incontro tra le genti del Rosa

E' in programma prossimo settimana il incontro tra le genti del Rosa. La grande festa si terrà all'Alpe Pile e vedrà la partecipazione delle Cai di Valle d'Aosta. Inoltre parteciperanno numerose delegazioni degli alpini.

I CD-ROM DELLA STAMPA.
tutto compact
LA STAMPA
Numero Verde
800-011959
DAL LUNEDÌ AL VENERDÌ
CON ORARIO CONTINUATO
DALLE ORE 8,30 ALLE 19,00
www.lastampa.it

La Stampa e Nice-Matin insieme in Costa Azzurra.

Il flirt più interessante dell'estate.

E da oggi insieme anche La Stampa e Var-Matin.

Anche quest'estate, dal 1° luglio al 31 agosto, La Stampa e Nice-Matin fanno coppia fissa e ritornano insieme in edicola per il piacere degli italiani in vacanza nelle Alpes Maritimes e nel Var, e dei francesi che [redacted] l'Italia. Il prezzo? Un'altra notizia interessante: 12F dal lunedì al venerdì; 14F il sabato con il Magazine TV; 14F la domenica con Femina e con soli 3F in più c'è anche Specchio.

La cerimonia sabato a Ventimiglia

Nei giardini Hanbury si ricorda Giulio Einaudi

In occasione del Premio che promuove la cultura dei fiori e del bel paesaggio

Stefano Delfino
VENTIMIGLIA

Quaggiù, in questa [illegible] verde e profumata, sospesa tra la Mortola e il mare, a un soffio dal confine francese, veniva volentieri, [illegible] a que[illegible] concorso [illegible] creduto dall'inizio e dall'interno, come autorevole componente della giuria.

E sabato, quindi, il Premio Giardini Botanici Hanbury, felicemente giunto alla settima edizione, [illegible] potrà [illegible] aprirsi [illegible] un ricordo di Giulio Einaudi, l'editore che tanta parte ha avuto nella cultura italiana dell'ultimo mezzo secolo, da poco tempo scomparso.

L'editore Giulio Einaudi

L'appuntamento, nella storica villa [illegible] centro del lussureggiante parco, è nel pomeriggio alle 16,30, con l'omaggio a «Giulio Einaudi [illegible] il suo giardino».

Sarà anche l'occasione, per ripercorrere, attraverso la rievocazione della figura e dell'attività dell'editore, le tappe principali della manifestazio[illegible], nata da [illegible]a costola del prestigioso premio Grinzane Cavour e [illegible] esso [illegible] legate.

Scopo? Promuovere la cultura dei fiori [illegible] del paesaggio, segnalando, come rileva il coordinatore Giuliano Soria, «testi d'architettura, botanica, fotografia [illegible] creatività, dedicati allo spirito della natura e alla letteratura dei giardini, intesa anche in senso ideale [illegible] metafora della vita».

E ce n'era davvero bisogno, anche in una costa ligure, deturpata dal saccheggio edilizio degli anni Sessanta. Non a caso, il Premio si inserisce in un progetto di più ampio respiro, volto alla realizzazione di «parchi culturali», che valorizzino luoghi letterari, paesaggistici, architettonici [illegible] storici del Piemonte e della Liguria. Qui, nel Ponente, uno è già decollato con successo: è quello [illegible] Alpi Marittime, [illegible]dicato a Boine, Calvino, Novaro, Ruffini e all'impressionista Monet, ospite (e vedutista) di Bordighera.

E vincitore del Premio Giardini Hanbury, quest'anno, [illegible]lla sezione libri [illegible] narrativa (dove prevalga in modo determinante il sentimento dell'ambiente e della natura), è l'imperiese, Giorgio Bertone, di Porto Maurizio, docente di Filologia italiana all'Università [illegible] Genova: la giuria, presieduta da Marella Agnelli, ha scelto il suo «Lo sguardo escluso» (Interlinea), in cui propone un affascinante itinerario storico, letterario e interpretativo sul paesaggio.

[illegible]le altre sezioni, i premiati sono Vincenzo Cazzato («La memoria, il tempo, la storia nel giardino italiano tra '800 [illegible] '900») e il fotografo Carlo Avataneo («Il parco reale di Racconigi»).

La fiera s'inaugura domani (ore 17) con la terza mostra enogastronomica

Montezemolo capitale del miele

Stand, video, visite guidate

Paola Scola
MONTEZEMOLO

Le Langhe sono conosciute per i loro vini, per i profumi [illegible] gli aromi della loro cucina. Una parte di Langa, però, quella più vicina all'entroterra [illegible] e al mare, [illegible] diventata da alcuni anni la capitale del miele.

Montezemolo, la «porta della Langa», rappresenta una delle più importanti vetrine piemontesi dell'apicoltura di qualità. Da vent'anni, [illegible] primo weekend di luglio, il piccolo paese - a una quindicina di chilometri da Ce[illegible] - ospita la rassegna «A[illegible]emonte», che presenta [illegible] migliore produzione della zo[illegible].

La «Fiera del miele» verrà inaugurata [illegible]i pomeriggio, alle 17, insieme alla terza edizione della mostra enogastronomica dei prodotti della terra. La festa termina domenica sera.

«Per lo sviluppo e la promozione del paese - [illegible] il sindaco di Montezemolo, Secondo Robaldo, che è quasi il "papà" della manifestazione - abbiamo puntato molto sulla qualità della sua enogastronomia. Abbiamo elaborato un progetto di valorizzazione della tradizione culinaria, che abbiamo chiamato "I nostr gust"».

I gusti, i sapori, i colori della cucina della Langa estrema, a cavallo tra Piemonte e Liguria, saranno proposti al pubblico dai ristoranti presenti nella [illegible]gna, [illegible] pranzo e a cena. Per la «Fiera dei menu», che servirà a illustrare l'iniziativa, l'appuntamento è domani sera, alle 20.

Gli altri «incontri» con le delizie enogastronomiche di Montezemolo sono invece affidati agli spazi che gli organizzatori della kermesse hanno dedicato alla degustazione: miele, ma non solo, perché queste colline sono famose anche per la loro produzione ortofrutticola.

Se gli operatori e gli esperti del settore apistico cercheranno, fra gli stand, quelli riservati alle attrezzature di sostegno nell'apicoltura, i visitatori potranno incontrare anche alcune curiosità: per esempio quell[illegible] della «Mostra del legno», con la filiera allestita dalla Comunità montana Alta Val Tanaro, oppure [illegible] immagini dei video sui «pa[illegible]gi delle sorgenti del Belbo», che saranno proiettate sabato, alle 16,30. E domenica, alle 11, si potrà partecipare [illegible] visita guidata a un'azienda apistica della zona.

Ogni sera, poi, avrà un momento di intrattenimento, all'insegna della tradizione di Langa. Musica, dunque, [illegible] danze sull'aia, dopo la cena, a partire dalle [illegible]1. Gli stand chiudono i battenti alle 23.

«La ventesima edizione della fiera rappresenta per noi un traguardo significativo - sottolinea ancora il sindaco Robaldo -, anche perché riusciremo, forti di quest'esperienza, a creare un laboratorio di riferimento per sostenere gli apicoltori nella loro attività e un punto di vendita del prodotto, a disposizione dei consumatori».

Il Comune di Montezemolo si sta impegnando in[illegible] diretto per incentivare la commercializzazione dei prodotti locali, dal miele all'ortofrutta. Allo scopo è stata istituita anche una cooperativa, «Gustanatura». La fiera di luglio rappresenta il momento più «visibile» di un lavoro che dure tutto l'anno.

Per l'occasione tutto il paese si rimbocca le maniche. Accanto al sindaco ci sarà anche il parroco, don Giovanni Calleri: al primo il compito di tagliare il nastro; al secondo, quello di benedire gli stand, sabato mattina.

Alla Fiera del miele si presenta la migliore produzione della zona

[illegible]

Apicoltori in ansia per la raccolta dei pollini di castagno del Cebano

«Il clima è troppo umido, la temperatura scende ancora». «La stagione era partita bene, ora ha rallentato». Gli apicoltori guardano con un po' di apprensione il termometro e il cielo. Per la loro attività è un momento delicato, perché la fioritura del castagno è attesa a giorni, anche se «stenta un po' [illegible] uscire», proprio per i capricci del tempo.

Nel Cebano quello tratto dal fiore del castagno è uno dei quattro tipi di miele che vengono prodotti. Marco Patrone, apicoltore e responsabile della Cooperativa di produttori «Gustanatura», spiega: «Il nostro miele è ai fiori di tarassaco, all'acacia, alla castagna oppure il cosiddetto "millefiori", perché deriva dalla mescolanza di tutti i mieli. La scelta dipende da come ciascuno imposta il proprio alveare. Di solito il "millefiori" viene prodotto da chi ha poche arnie. Così si ammucchia tutta la fioritura e si smiela una volta sola all'anno».

I produttori del Cebano il fine settimana proporranno il loro miele alla fiera di Montezemolo. «Porteremo miele fresco di tarassaco e acacia, perché abbiamo già smielato - prosegue Patrone -. Intorno al 18 luglio toccherà ai frutti del castagno, quindi a Montezemolo ci sarà quello dell'anno scorso. Il miele [illegible] ha problemi [illegible] decadimento, se non è surriscaldato sopra i [illegible] gradi». Patrone conclude: «Dopo la centrifuga lo lasciamo decantare. Al contrario del vino, che deposita le scorie, il miele porta in superficie ossigeno [illegible] impurità, depositando sul fondo il prodotto migliore». (p. s.)

ROTTA VERSO INTERNET!

(CON UNA MONTAGNA DI SOFTWARE INCLUSO)

intel inside pentium III

HOMSCREEN

XA SkyMIDI 450 K

- Intel® Pentium® III processor 450 MHz con 512K cache
- Tecnologia BUS a 100 MHz
- 64 [illegible] 100 [illegible] SDRAM
- Scheda Video ATI XPERT98 [illegible] PRO 8 [illegible] con [illegible] AGP
- 8 GB HARD [illegible] Ultra DMA
- CD [illegible] 40X
- Scheda Audio PCI 3D Sound
- Modem/Fax Int. 56K V.90
- Case ATX MidiTower
- Tastiera Italiana 105 tasti per Windows e mouse

SOFTWARE HOMEPACK:

- MS Windows 98
- MS Works Suite [illegible] che include: MS Word 97, MS Works 4.5, MS Money 99, MS Picture It! [illegible] MS Atlante Mondiale Encarta 99
- Corel Draw 7
- Globalink Language Assistant
- Abbonamento a Italia On Line fino al [illegible] Internet + e-mail 24 ore al giorno Monitor escluso

LIT. 1.999.000

[illegible] A CASA IL TUO PC [illegible]

- [illegible] ZERO! Nessun anticipo [illegible] [illegible] mensili. (TAN 0% TAEG 7,90%)
- [illegible] Scegli tu l'importo della [illegible] rata!

Servizio Assistenza Clienti Tel. 02.21.690.760 operativo da LU a VE dalle 9 – 13, dalle 15 – 19 [illegible] sabato dalle 9 – 13.

VOBIS COMPUTER

La prima catena europea dell'informatica

ECCO DOVE TROVI QUESTA [illegible] ALTRE OFFERTE IN PIEMONTE E LIGURIA

[illegible]
C.so Borgosesia 30 Tel. 0131/444040
- [illegible] Monferrato P.zza B. [illegible]asata, 9/10 Tel. 0142/453311

[illegible]
[illegible]. M. De Corleans 57 [illegible]. 0165/31828

ASTI
Corso Alessandria 36 Tel. 0141/351000

CUNEO
Via S. Grandis 6 Tel. 0171/691989

BIELLA
Via Candelo 31 Tel. 015/8409230

GENOVA MAXISTORE
P. della Vittoria 88-103 rosso Tel. 010/594031

IMPERIA
Lungomare Vespucci Tel. [illegible]

NOVARA
C.so XXII Marzo, 212 A Tel. 0321/402798
- Borgomanero (SS per Gozzano) Via Kennedy [illegible]. 0322/846498

SAVONA
[illegible] Piave 78 rosso [illegible].

[illegible]RINO
- MAXISTORE C.so Tortona 5/7 Tel. 011/8127787
- C.so Sebastopoli 194 Tel. 011/3241319
- Via Bigliori 1 [illegible] Lingotto Tel. 011/6637110
- Via Orbetello 64 Tel. 011/2203177
- Via S. Dona[illegible] Tel. 011/4379002
- Chivasso [illegible] De Gasperi, 8 Tel. 011/9173389
- Chieri Via V. Emanuele, [illegible] Tel. 011/9427177

I LIBRI DE LA STAMPA, UNA COLLANA PER OGNI GIORNO

COSA LEGGO OGGI?

TERZA PAGINA

Massimo Mila
Trentasei articoli
pp. X-174 con 13 f.t., L. 22.000

Tullio Regge
Le meraviglie del reale
pp. XII-178 con 10 f.t., L. 22.000

Salvatino Moscati
Dal mondo dell'archeologo
Prefazione di Lorenzo Mondo
pp. XX-160 con 9 figg. nel testo e 69 f.t., L. 22.000

Gianni Vattimo
Le stesse verità
pp. XIV-178 con 12 disegni di David Levine, L. 22.000

Luigi Firpo
Ritratti di antenati
Premessa di Franco Venturi
pp. X-262, L. 22.000

Mario Rigoni Stern
Il magico «kalobek» e altri scritti
pp. X-162, L. 22.000

Giovanni Spadolini
Frammenti della crisi
pp. X-190, L. 22.000

Giovanni Arpino
Nel bene e nel male
Prefazione di Lorenzo Mondo
pp. XVIII-238 con 44 f.t., L. 22.000

Luciano Gallino
Strani anelli. La società dei moderni
pp. XIV-218, L. 22.000

Massimo L. Salvadori
La politica e la storia
pp. XII-196, L. 22.000

Alessandro Galante Garrone
Libertà libertarie
pp. VIII-176, L. 22.000

Sergio Romano
Viaggi intorno alla Russia
Introduzione di Ezio Mauro
pp. XIV-252, L. 30.000

Enzo Bettiza
L'eclisse del comunismo
Introduzione di Ezio Mauro
pp. XII-254, L. 30.000

Per la vostra biblioteca, a prezzo speciale:
i tredici volumi della collana [redacted] vendita
a L. 200.000 (anziché a L. 302.000).
Gli otto volumi della raccolta parziale «Storia e società»
(G. Vattimo, L. Firpo, G. Spadolini, L. Gallino, M. L. Salvadori,
A. Galante Garrone, S. Romano ed E. Bettiza)
si possono acquistare a L. 135.000 (anziché a L. 192.000).

COLLANA PROBLEMI DI ATTUALITÀ

Michail Gorbaèev
Vincitori e perdenti.
Dall'Urss alla Russia
Prefazione di Ezio Mauro
pp. XXIV-120, L. 25.000

Sergio Quinzio
Inquietudine e provocazioni
pp. XII-196, L. 25.000

Gian Paolo Ormezzano
Poveri campioni. La tribù degli assi
alla festa di simpaticalismo
pp. XII-156 con 21 tavole nel testo, L. 20.000

Alberto Papuzzi
Il mondo contro
pp. VIII-160, L. 25.000

Paolo Guzzanti
L'Italia del duemila
Introduzione di Giuseppe de Rita
pp. XII-92, L. 20.000

Per la vostra biblioteca, a prezzo speciale
i cinque volumi della collana [redacted] in vendita
a L. 80.000 (anziché a L. 115.000).

COLLANA VARIA

Paola Barbaro
Lunario veneziano
Prefazione di Nico Orengo
pp. X-146, L. 22.000

Pippo Baudo
La mia tv. Quarant'anni di televisione italiana
A cura di Simonetta Robiony
pp. XII-200 con 32 tavole nel testo, L. 35.000

Michele Fenu
Lo stile italiano tra creatività e tecnologia
Prefazione di Paolo Cantarella
pp. XVI-144, con 26 ill. a colori, L. 30.000

NOVITÀ
Giorgio Calcagno, Ennio Festa
Carla Marello, Alberto Papuzzi
Franco Pastore
Sulla Stampa
Manuale di scrittura
Prefazione di Marcello Sorgi
Introduzione di Luigi La Spina
pp. XIV-226, L. 25.000

COLLANA ARGOMENTI DI SCIENZE

Piero Bianucci
Piccolo, grande, vivo. Storie di quark
e di galassie, di uomini e altri animali
Premessa di Tullio Regge
pp. X-198, L. 25.000

Enrico Stella
Elogio dell'insetto
Premessa di Piero Bianucci
pp. XIV-214 con 65 f.t. a colori, L. 30.000

[redacted]lo Zullini
I giochi della natura. L'evoluzione all'opera
Premessa di Piero Bianucci
pp. XIV-106 con 12 figure nel testo, L. 20.000

Ulrico di Aichelburg
Batteri e virus. Dalla peste all'Aids
pp. VIII-192, L. 28.000

Tullio Regge
Gli eredi di Prometeo. L'energia nel futuro
pp. X-150 con 8 figure nel testo, L. 22.000

Piero Scaruffi
La fabbrica del pensiero.
Nuove frontiere dell'intelligenza artificiale
pp. XVI-188 con 25 figure nel testo, L. 25.000

Elisabetta Visalberghi
Storie di scimmie
pp. XII-180 con 12 tavole a colori nel testo
L. 30.000

Ulrico di Aichelburg
Rivoluzioni della medicina nel XX secolo.
Dai trapianti all'ingegneria genetica
pp. VI-198, L. 25.000

Isabella Lattes Coifmann
Animali amici miei
pp. XII-196 con 27 figure nel testo, L. 25.000

Enrico Stella
Caro papilio. Le mie farfalle e altre storie
pp. XII-212 con 66 f.t. a colori, L. 35.000

Maurizio Dapor
L'orologio di Albert. Divagazioni sul tempo
tra fisica e immaginario
pp. X-126, L. 20.000

Per la vostra biblioteca, a prezzo speciale:
gli undici volumi della collana, sotto la vendita
a L. 200.000 (anziché a L. 265.000).

COLLANA TUTTOCINEMA

Gianni Rondolino
Ciaù Ejzenstejn
pp. XIV-194
con 34 illustrazioni nel testo, L. 22.000

Stefano Reggiani
Cinema chiuso.
I film degli anni ottanta
A cura e con introduzione
di Lietta Tornabuoni
pp. XIV-234, L. 22.000

Mario Cromo
Davanti allo schermo.
Cinema italiano 1931-43
A cura e con introduzione
di Gianni Rondolino
pp. XX-230
con 15 illustrazioni nel testo, L. 22.000

Per la vostra biblioteca, a prezzo speciale:
i tre volumi della collana, con cofanetto
in tela rossa, sono in vendita a L. 45.000
(anziché a L. 66.000).

«TUTTOSCIENZE»
Ciascun volume costa L. 16.000
La raccolta completa, volumi 1-33,
è in vendita a L. 400.000 (anziché a L. 594.000)

Sono disponibili anche raccolte parziali:
- volumi 1-10 a L. 120.000 (anziché a L. 160.000)
- volumi 11-20 a L. 120.000 (anziché a L. 160.000)
- volumi 21-33 a L. 190.000 (anziché a L. 234.000)

COLLANA DOCUMENTI E TESTIMONIANZE

Norberto Bobbio
L'utopia capovolta
Introduzione di Ezio Mauro
2ª edizione riveduta e ampliata
pp. XXVIII-156, L. 25.000

Norberto Bobbio
Verso la Seconda Repubblica
In appendice la cronologia dei principali
avvenimenti politici in Italia (1989-96)
a cura di Michela Rovere
pp. XVIII-206, L. 25.000

Primo Levi
Il fabbricante di specchi.
Racconti e saggi
Prefazione di Lorenzo Mondo
3ª edizione ampliata
pp. XVIII-198
con 10 disegni di Emanuele Luzzati, L. 25.000

Giovanni Arpino
Il primo quarto di luna e altre storie
Nota ai testi e nota bibliobibliografica
a cura di Michela Rovere
pp. XXIV-164
con 10 disegni di Emanuele Luzzati, L. 25.000

NOVITÀ
Guido Ceronetti
Briciole di colonna
pp. XII-172 con 34 f.t., L. 25.000

Guido Ceronetti
Lo scrittore inesistente
pp. XII-224 con 25 f.t., L. 25.000

I due volumi sono in vendita
anche racchiusi in cofanetto in tela rossa

Per la vostra biblioteca, a prezzo speciale:
i due volumi di Norberto Bobbio,
L'utopia capovolta e Verso la Seconda Repubblica,
con cofanetto di tela rossa, si possono acquistare
a L. 45.000 (anziché a L. 50.000).

CRITICA LETTERARIA

Lorenzo Mondo
Letture negli anni
Prefazione di Giorgio Barberi Squarotti
pp. XVIII-218, L. 22.000

Nico Orengo
L'archivio delle voci
pp. XII-220 con 12 disegni
di David Levine, L. 22.000

Gli abbonati a «La Stampa» hanno diritto a uno sconto del 20% sulle singole opere. Le offerte a prezzi speciali, destinate ad abbonati e non, si possono richiedere solamente contrassegno all'Editrice La Stampa, Edizioni librarie, via Marenco 32, 10126 Torino, fax 011-6568.933 E-mail letture@lastampa.it

I VOLUMI DE «LA STAMPA», DISTRIBUITI DA RCS LIBRI, SONO IN VENDITA NELLE MIGLIORI LIBRERIE

Renzo Ottaviani

LA STAMPA

La formazione bergamasca suona al Chiostro di San Sebastiano alle 21,15

Biella, il reggae è made in Italy

Questa sera il concerto dei «National Ticket»

BIELLA

Debutta con i «Reggae national ticket» la rassegna live organizzata dall'assessorato alla Cultura in collaborazione con l'agenzia torinese Vizi d'Arte. Oltre all'appuntamento di oggi, alle 21,15 al Chiostro di San Sebastiano, ci saranno altre quattro occasioni per trascorrere una serata diversa. Mercoledì prossimo infatti sarà la volta del duo cabarettistico di Carena e Tamietti, mentre il 15 (un giovedì) salgono in pedana i «Persiana Jones».

Il 22 sarà poi la volta di Gianluca Grignani che avrebbe dovuto presentarsi in pedana la prossima settimana ma a causa della concomitanza con la tappa del show dei Nomadi, ha posticipato il suo concerto di 15 giorni. I «Coperto 1500» che si sarebbero dovuti esibire lo stesso giorno saranno a Biella in settembre.

Ma torniamo a questa sera. I «Reggae national ticket» si presentano nel cortile dell'antico convento rinascimentale con il nuovo lavoro all'attivo, un lavoro che punta direttamente al cuore della grande vibrazione positiva, canzoni calde e solari, con quel tanto di pop che rende il sound orecchiabile, vivace ed in perfetto stile jamaicano. Il lavoro s'intitola «La Isla» e segue, dopo appena un anno, l'album intitolato «Lascia un po' di te».

Sul palco saliranno Alberto D'Ascola «Stena», definito la voce più rotolante e ricca di sfumature del panorama reggae nostrano con Fabio Merigo «Fabietto», impegnato alla chitarra. I due giovani bergamaschi saranno inoltre accompagnati da Sandro Rossi al basso, Matteo Arancio alle tastiere, Alessandro Soresini alla batteria, Marco Zaghi al sax e Riccardo Gibertini alle trombe.

Intanto l'estate rock biellese prevede anche altri sette concertoni che vedranno protagoniste ben 34 band nostrane, un numero di gruppi elevatissimo che sottolinea ancora una volta come i giovani siano attivi musicalmente in provincia. La rassegna si chiama «Rock chiama Biella» e debutterà fra tre settimane, venerdì 23. [p. g.]

Il «Reggae national ticket» questa sera alle 21,15 suonano al Chiostro di San Sebastiano L'appuntamento rientra nel cartellone di Biellaestate manifestazione organizzata dall'assessorato alla Cultura in collaborazione con l'agenzia Vizi d'Arte

Autrice vercellese

Romanzo doc Premio Orso a Cattaneo

La vercellese Pinuccia Cattaneo si è imposta a Biella con il romanzo inedito «La valigia di

BIELLA. E' stato attribuito alla vercellese Pinuccia Cattaneo, al Circolo del Piazzo, il trofeo letterario «Orso di Biella», premio speciale per il romanzo inedito «La valigia di cartone». Pinuccia Cattaneo ha frequentato i corsi di scrittura creativa dell'Università Popolare di Vercelli tenuti da Alberto Odone e da Franco Ricciardiello.

Il libro narra di Paola e della sua amicizia con Gianni: la valigia è il pretesto per ritornare, in flash back, al passato. Un altro premio, nella stessa occasione, è stato assegnato alla poetessa vercellese Enrica Visconti. [g. bar.]

Al Dugentesco la lirica pro-Kosovo

Canto per la pace domani a Vercelli

Giovanni Barberis

VERCELLI

«Un canto per la pace, un sorriso per il Kosovo» è il titolo del concerto di musica operistica che avrà luogo domani alle 21 nel Salone Dugentesco.

Questi gli interpreti che saliranno sulla scena di via Galileo Ferraris: il giovane tenore americano Johnathan Burton, pupillo di Placido Domingo, e il baritono nipponico Kazuia Noda che ha nel suo curriculum una serie sconfinata di concerti europei, dall'Austria alla Norvegia, dal Belgio all'Inghilterra. Completano quindi il cast dei cantanti Perla Caruso, soprano, ed Evans Tonon, baritono.

Verranno accompagnati al pianoforte da Maria Giovanna Miglietto Bonaldo.

L'iniziativa, che ha scopi umanitari per aiutare i profughi che rientrano in Kosovo, vede il patrocinio del Comune di Vercelli, della Chiesa di Gesù Cristo dei Santi degli ultimi Giorni con il World Family Forum, organizzazione dell'Onu che sta presentando un appello per ribadire la validità delle unioni delle famiglie.

L'assessore alla Cultura Gianni Mentigazzi, nella presentazione dell'evento, ha commentato: «Il progetto di questa serata lirica era già stato concordato da tempo. Ed oltre ad avere uno scopo umanitario per un tangibile aiuto alle popolazioni kosovare, vuole, nel medesimo tempo, tentativo di mantenere presenza a Vercelli della musica lirica, "settore" sempre apprezzato in città».

Questo sarà il repertorio che ascolteremo nel concerto.

Di Bizet «Agnus Dei», di Cilea «Ecco il monologo», di Donizetti «Ambo nati in quella valle», di Gounod «Ave Maria», di Ketelbey «Mercato persiano», di Mozart «Aprite un po' quegli occhi», «Crudel perchè finora» e «Madamina».

Ed ancora una fantasia dalla «Cavalleria rusticana» di Mascagni e di Puccini «Che gelida manina», «E lucean le stelle», «Mimì tu più non torni», «Ah quegli occhi» e «Un bel dì vedremo». Di Rossini fantasia da «La Cenerentola», di Schubert la «Serenata». In chiusura di programma, arie da «La forza del destino» e «Di Provenza il mare ed il suol».

GIORNO

Espone Nives Frison

Sabato alla galleria d'arte Garibello, in via Italia 58, s'inaugura la personale della pittrice Nives Frison. L'artista biellese propone una serie di dipinti paesaggistici, dei disegni e alcune composizioni polimateriche. La mostra apre alle 18 e poi prosegue fino al 15 luglio tutti i giorni (domenica esclusa), in orario dalle 9 alle 12 e dalle 16 alle 19.

Musica classica

Al parco Reda, sabato alle 21, è in programma un concerto per flauto e arpa che vedrà protagoniste Marianna Kessick ed Eleonora Perolini. Saranno eseguite pagine di Mozart, Bach, Tournier, Hilse, Andres e Kessick.

Happy hour party

Si chiama «Happy hour house and...», l'appuntamento in calendario domani al Master Club di via Ravetti. Dalle 19,30 i battenti della discoteca si apriranno per accogliere tutti gli affezionati. Dalle 21,30 entrerà invece in azione alla consolle Simo Elle dee-jay.

Orchestre Globo

Al Globo di Rivalba Sesia si balla con l'orchestra di Tony D'Aloia (domani), Vanna Isaia (sabato) e Katya & Brunali (domenica). Dalle 21,30.

Stasera su Quarta Rete

A Quarta Rete Nord questa sera andrà in onda il Tg4 alle 20,30. Alle 20,45 «Speciale Tg4 Nord» dedicato al voto di maggio. Servizi ed interviste sui risultati delle elezioni comunali e provinciali. Alle 21,30 «L'Intervallo», incontri di Andrea Cherchi e Simonetta Raffa con gli allievi della Lanino di Vercelli.

Festa della birra

In largo Pagliaro domani sera s'inaugura la seconda Festa della birra. Si balla con i Tiranervo Totale. Domani sera con i Marasineros. Dopo le 21,30.

Live con i

Alla Cowboy Steak House di Vercelli, questa sera in pedana i componenti del gruppo Red House Live dopo le 22,30.

Vercelli, domani con il Laboratorio Overlook: ospiti Morgan e Ragagnin

L'Ateneo racconta i «TipiInVersi»

Al Barbieri giovani autori tra reading e musica

VERCELLI

Edizione straordinaria, come annuncia la presentazione, di «TipiInVersi, giovani narratori tra oralità e scrittura», performance in bilico tra parole, musica e video che si terrà domani con inizio alle 21,30 al teatro Barbieri di via Parini, sulle tracce dell'entusiasmo ottenuto nel pomeriggio di studio «Rock'n'Parole» proposto lo scorso maggio.

Il Laboratorio Overlook della Facoltà di lettere e filosofia dell'ateneo vercellese (composto da Francesca Tini Brunozzi, Matteo Bellizzi, Deborah Giordani, Alessio Macignano e Barbara Tosoni) con la partecipazione dell'assessorato alle Politiche culturali del Comune di Vercelli, mette in allestimento questa serata con la presentazione di Giusi Baldissone e Guido Carboni, docenti alla stessa Università degli Studi del Piemonte Orientale.

Queste le proposte: «Rock'n' parole», con il Laboratorio Overlook in proiezione del video girato da Matteo Bellizzi e autoprodotto dallo stesso gruppo Overlook. Segue «Parole in mezzo», live phone per un messaggio di augurio all'attività del Laboratorio Overlook da parte dell'ospite «virtuale» Enrico Ghezzi.

Poi «Film in Versi», con Luca Ragagnin in un poetry reading tratto dal suo nuovo libro «Fabbriche Lumière» edito da Bompiani nella collana di poesia «InVersi» curata da Aldo Nove. E «Versi in Video» girato il maggio scorso al Salone Dugentesco Elisabetta Sgarbi in collaborazione con Franco Petter di Studio Azzurro.

In conclusione ci sarà una music performance dal titolo «In Versi Rock» che avrà protagonista Morgan della band dei Bluvertigo con la poetessa e violoncellista Roberta Castoldi.

«L'appuntamento ha fondamentalmente lo scopo di far conoscere alla cittadinanza - spiegano gli organizzatori della serata - le iniziative artistico-culturali realizzate dagli studenti etichettati Overlook, nonchè le esperienze di studio maturate nell'ambito del Laboratorio di scrittura creativa sulla poesia lirica realizzato da Giusi Baldissone e nell'ambito del Laboratorio di mass-media istituito da Guido Carboni».

L'ingresso a «TipiInVersi» è libero. [g. bar.]

Giusi Baldissone

Beverly Hills

0161 93.52.43-98.71.03 Santhià - Autostrada TO-MI

IL PIÙ GRANDE SALOTTO DEL LISCIO DEL

Questa sera GIOVEDI' 1 una grande serata con una grande orchestra spettacolo PIVA. A mezzanotte spaghettata omaggio per tutti

3 una grande serata, una grande orchestra I CALIFORNIA A mezzanotte spaghettata omaggio per tutti e se si vuole cenare dalle ore 21 cena, vini inclusi a sole £. 25.000. Si prega di prenotare.

DOMENICA 4 pom. e sera orchestra BEPPE GIOTTO. Se si vuole cenare dalle ore ballo, vini inclusi a sole £. 25.000, tutto: ballo compreso, solo ballo a Cavalieri £. 15.000, Dame omaggio.

giardino estivo si balla latino-caraibico.

Per pren. cena tel. 0161 935243 - 0161 98.71.03 • 0338 8275329

venerdì 2 luglio

asia DANCE MUSIC WORLD con DJ Roberto alla batteria di mezzanotte

STASERA AL CINEMA

Vercelli

tel 015-22 736 - 31 312 CHIUSURA

CHIOSTRO DI SAN Int. 015-22 736 - 31.312. **The Truman Show.** P. Weir con Jim Carrey. Orario: 21,45 spettacolo unico. Lire 8000-5000

DANTE. Int. tel. 015-22 738 - 31.321. CHIUSURA ESTIVA.

SOCIALE. Int. tel. 015-22 736 - 31.312. CHIUSURA ESTIVA.

ARIETE. Int. tel. 0163-22 608

VERDI. Int. tel. 015-253 89 27 **Ballando a Lughnasa**, con Meryl Streep, Michael Gambon. Orario: 22,15 spettacolo unico.

SPLENDOR. CHIUSO.

IL PRIMAVERA. Int. tel. 015-825 820. OGGI RIPOSO

PARROCCHIALE. CHIUSURA ESTIVA.

ARIELES. CHIUSURA ESTIVA.

ECCELSIOR. Int. tel. 015-767 322. CHIUSURA ESTIVA.

Borgosesia

Int. tel. 0161-69 633. CHIUSO

IDEAL Int. tel. 0339-240 53 69. OGGI RIPOSO

FELIX Int. tel. 015-242 31 18. CHIUSO

ROSA Int. tel. 0161-828 600 CHIUSURA ESTIVA

Int. tel. 0163-54 265.

ASTRA Int. cortile 0161-255 045.

Int. cr. tel. 0161-257 744. Int. spett. tel 0161-69 633. CHIUSURA ESTIVA.

PRINCIPE Int. cr. tel. 0161-259 047. **Basewulff**, di Graham Baker con Christopher Lambert, Rhona Mitra. Orario: 22,10 spettacolo unico. Lire 12 000.

VIOTTI Int. cr. tel 0161-250 845. Int. spett. tel 0161-69 633. **Il genio** Orario 22,10 spettacolo unico. 12 000

BELVEDERE GOURY. Int. tel. 215 018. CHIUSURA ESTIVA.

LUX. Int. cr. tel 0161-213 375 CHIUSURA ESTIVA

TEATRO BARBIERI. Via Parini 1. CHIUSURA ESTIVA.

TEATRO CIVICO. Int. cr. tel 0161-255 544.

G. Ferraris 103. CHIUSO.

NELLE SALE DI TORINO

ADUA 200 c. Giulio Cesare 67, tel. 856.521. ***Wing Commander attacco alla terra.*** Or.: 16,30; 18,30; 20,30; 22,30.

ADUA 400 c. Giulio Cesare 67, tel. 856.521. ***Tre amici un matrimonio e un funerale.*** Or.: 16,30; 18,30; 20,30; 22,30.

AMBROSIO c. Vittorio Emanuele II, tel 547 007. : ***The matrix.*** Or.: 14,30; 17,10, 19,50; 22,30. Sala 2 ***Terapia e patatrac.*** Or.: 16,30, 17,50, 20,10, 22,30. Sala 3 Chiuso per lavori.

c. Sommeiller 22, tel. 5817.190. ***Terapia e patatrac.*** Or.: 16,30, 18,30; 20,30, 22,30.

CAPITOL v. San Quintino 24, tel. 540.605. ***Il cavaliere di Lagardère.*** Or.: 17; 18,45, 22,30

CENTRALE v. Carlo Alberto 27, tel. 540.110 ***Tre in pombe.*** Or.: 16; 18,10; 20,20, 22,30. Vietato minori anni 18.

C. CHAPLIN 1 v. Garibaldi 32/a, tel. 436.07.23. ***L'ultima stazione.*** Or.: 16,30; 18,30; 20,30; 22,30.

C. CHAPLIN 2 v. Garibaldi 32/a, tel. 436.07.23. ***La bella*** Or.: 16,30; 18,30; 20,30, 22,30.

CIAK c. G. Cesare 105, tel. 232.029. ***Le parole che non ti ho detto.*** Or.: 15,30; 17,50, 20,10; 22,30

DORIA v. Gramsci 9, tel. 542.422. ***Pioggia dal cielo.*** Or.: 15,50; 18,05; 20,20; 22,35

DUE GIARDINI - Sala Nirvana via Montebello 82, tel. 327.2214. ***Cercami e sorridi.*** Vist. 14. Or.: 16,30; 18,30; 20,30; 22,30.

DUE GIARDINI - Sala Underwood via Montebello 82, tel. 327.2214. ***The Kingdom.*** 3ª parte. Ore 16,30. ***Leningrad Cowboys go America.*** Or.: 20,30; 22,30.

ELISEO GRANDE p.za Sabotino, tel. 447.52.41. ***Il colore della menzogna.*** Or.: 16; 18,10; 20,20; 22,30.

ELISEO BLU p. Sabotino, tel 447.52.41. ***Cube - Il cubo.*** : 16,30; 18,30; 20,30; 22,30.

ELISEO p.za Sabotino, t. 447.52.41. ***La cuba.*** Or.: 16,15; 18,10; 20,25; 22,30.

EMPIRE p.za Vitt. Veneto 6, tel. 517.16.42. ***Vite rubate.*** Or.: 20,30; 22,30.

ERBA 1 c. Moncalieri 241, tel. 661.54.47. **Sitcom** (V. M. 18). Or.: 20,15; 22,30.

ERBA 2 c. Moncalieri 241, tel. 661.54.47. ***La sottile linea rossa.*** Or.: 19,15; 22,15.

ETOILE via B. Buozzi ang. via Roma, tel. 530 353. ***Benvenuto in paradiso.*** Or.: 15,40; 18; 20,20, 22,40.

FARO v. Po 30, t. 817.33.23 **9 mm - *Delitto a luci rosse.*** Ore 20; 22,30

FIAMMA c. Trapani 57, tel. 385 2057. ***Scherzi del cuore.*** Or.: 16; 18,10; 20,20, 22,30.

IDEAL c. Boccaria 4, tel 521 4316 ***Matrix*** Or.: 14,45, 17,20, 19,55; 22,30

KING v. Po 21, tel. 812.59.06. ***La leggenda del pianista sull'oceano*** Or.: 18,45; 22.

KONG v. S. Teresa 5, tel. 534.814 ***Fuori dal mondo*** : 16,30; 18,30; 20,30; 22,30.

LUX Gall. S. Federico, tel. 541.283. ***Il sensatore*** Or.: 16; 18,10; 20; 22,30.

UNO c. Montevecchio 8, tel. 817.10.48. ***del volo (The Theory of Flight).*** Or.: 16,30; 18,30; 20,30, 22,30.

MASSIMO DUE v. Montebello 8, tel. 817.10.48. ***Tre storie.*** Or.: 16,30; 18,30; 20, 30.

NAZIONALE 1 v. Pomba 7, telefono 812.41.73. CHIUSO PER FERIE.

ONALE 2 v. Pomba 7, t. 812.4173. CHIUSO PER FERIE.

OLIMPIA 1 v. Arsenale 31, t. 532.448. ***Terapia e patatrac.*** Or.: 15,45; 18; 20,15; 22,30.

OLIMPIA 2 v. Arsenale 31, t. 532.448. ***Buona Vista Social Club.*** Or.: 15,30; 17,50; 20,10; 22,30.

REPOSI v. XX Settembre 15, t. 531.400. Sala 1: ***Letters from a killer.*** Or.: 15,30; 17,50; 20,10; 22,30. Sala 2: ***Edtv.*** Or.: 15; 17,30; 20; 22,30. Sala 3: ***Matrix.*** Or.: 15; 17,30; 20; 22,30. Sala 4: ***La voce dell'amore.*** Or.: 15; 17,30; 20; 22,30. Sala 5 - Lilliput ***Romance.*** Or.: 16; 18,10; 20,20, 22,30.

ROMANO Gall. Subalpina, tel. 562.01.45. ***Il caso Winslow.*** Or.: 16,15; 19,20; 20,25; 22,30.

STUDIO RITZ via Acqui 2, tel. 519.01.50. ***Harem Suare.*** Or.: 16; 18,10; 20,20; 22,30.

VALENTINO 1 Teatro Nuovo c. M. d'Azeglio 17, tel. 650.02.00. Vedi teatri.

VALENTINO 2 Teatro Nuovo c. Massimo d'Azeglio 17, tel. 650.02.00 Vedi teatri.

VITTORIA via Roma 336, tel. 5621789. ***Star Trek-L'insurrezione.*** Or.: 16; 18,10; 20,20; 22,30.

TEATRO REGIO. Stagione d'opera 98-99. Dal 13 al 25 ***Die Lustige Witwe (La vedova allegra)*** operetta di Franz Lehar. Peter Maag direttore. Regia di Jorge Lavelli. Orchestra e Coro del Teatro Regio. Allestimento Opera National de Paris. Posti in vendita alla Biglietteria (ore 10,30-16). Tel. 011 8815.241/242.

IDROCENTRO S.p.A. Idrotermosanitari ricerca TECNICI COMMERCIALI per vendita estera e rinforzo della nuova struttura di Vigliano Biellese. Inviare curriculum via fax al 0172.931030

LUNEDÌ tuttosoldi I supplementi de LA STAMPA Una settimana ricca di tutto.

Copie a sett. | Copie in 1 anno | Prezzo (L. 1.000 a copia)
7 | 359 | L. 359.000
6 | 308 | L. 308.000
5 | 257 | L. 257.000

Tariffe abbonamento edicola e postale Per informazioni tel: 011-56.381

LA STAMPA

LA BUONA ABITUDINE DEL RISPARMIO QUOTIDIANO

NON PERDETEVI IL CD-ROM CHE RACCOGLIE TUTTO CIÒ CHE LA STAMPA HA PUBBLICATO NEL 1998

Il disco raccoglie tutti gli articoli pubblicati nel 1998 sull'edizione nazionale della Stampa, ■ sui supplementi Tuttosoldi, Tuttoscienze ■ Tuttolibri. Inoltre il cd-rom contiene un'enciclopedia geografica, con cartine ■ schede di presentazione dei paesi citati negli articoli. Un anno di attualità italiana ed estera, di cronaca, di cultura, di economia ■ di spettacolo, facilmente consultabile con ricerca tramite parole ■ tramite la classificazione per nomi di persone, società, argomenti, luoghi, data ■ autori. L'appuntamento con l'informazione e con il mondo è con **Tutto La Stampa Compact 98**, la più completa collana di notizie in cd-rom, che trasforma l'attualità in storia.

tutto compact
LA STAMPA

❑ Desidero acquistare Tutto La Stampa Compact 1998 ..... L. 300.000
❑ Se in possesso delle annate precedenti ..... L. 200.000
❑ Desidero acquistare le annate 1992, 1993, 1994, 1995, 1996, 1997..... Caduna L. 150.000
❑ Desidero acquistare la collezione completa Tutto La Stampa Compact '92-'98 ..... L. 700.000

Pagamento: ❑ contrassegno ❑ assegno non trasferibile intestato a "Editrice La Stampa Spa" (I prezzi comprendono IVA e spese postali).

Ritagliare e spedire questo coupon a: La Stampa - Casella postale 400 - 10100 Torino Centro. Oppure via fax: 011.669.30.67.

Nome _____
Cognome _____
Società/Ente _____
P.IVA o cod. fisc. _____
Via _____ N. _____
Città _____
Prov. _____ C.A.P. _____ Tel. _____
Firma _____

800-011959

HYPERSYSTEMS

www.lastampa.it

LA STAMPA

Piatto, il campionato italiano di domenica alle ultime fasi organizzative

Tricolore Allievi, al via in 130

In gara Laurora, Cardamone e Marinaccio

C'è grande attesa per il campionato italiano Allievi di domenica a Piatto

Paolo Quadrelli

PIATTO

Sono 130 gli allievi iscritti al campionato italiano che si correrà domenica. Le ragazze (che gareggeranno in una prova a [illegible] riservata) sono invece una cinquantina. Le due gare si disputano a Piatto e sono abbinate alla cinquantesima edizione del Trofeo Squillario.

Per quanto riguarda la gara femminile non ci sono state prove di selezione a determinare la partecipazione al campionato nazionale. Fra i ragazzi [illegible] (al via saranno atleti di 15 e 16 anni di età) il numero degli iscritti è fissato dalla Federciclismo: innanzitutto in percentuale al numero dei tesserati di ogni regione e attraverso una serie di gare indicative.

Per quanto riguarda il Piemonte, gli ammessi sono otto: [illegible] diritto il biellese Luca Laurora in rappresentanza dell'Ucab (la società organizzatrice della [illegible] unitamente al Pool Cossato e all'Unione sportiva Piatto) e poi Erik Rochicchio (Ciclistica Rostese), Daniele Vaira (Equipe Pinerolo), Emiliano Mascia e Andrea Venin (Madonna di Campagna), Marco Marengo (Cicli Angaramo) e gli atleti locali Cristian Marinaccio (Pedale Biellese) e Marco Cardamone (Piemontese Pavimenti). La regione più rappresentata è la Lombardia, che avrà 20 corridori in gara, seguita dal Veneto con 14 e dalla Toscana con 12. Con il minor numero di atleti (3) è invece il Molise.

In mattinata (il [illegible] alle 9.30) correranno le ragazze su un percorso di chilometri 49,300, nel pomeriggio (partenza alle 13.30) verrà proposta [illegible] gara maschile su sei giri del circuito Bioglio, Valle San Nicolao, Quaregna, Valdengo, Piatto per un totale di km. 77.700.

Già sabato gli atleti partecipanti saranno a Piatto poichè nel pomeriggio, fra le 15 e le 18, nel salone della scuola materna avranno luogo le operazioni di punzonatura. Parallelamente, alle 17, si svolgerà una riunione tecnica fra [illegible] direzione di corsa [illegible] i direttori sportivi delle rappresentative partecipanti. Poi, a partire dalle 18, atleti e dirigenti si concentreranno al [illegible]tro sportivo comunale Malina dove avrà luogo [illegible] cerimonia ufficiale di presentazione. Ancora, alle 19 in municipio sindaco e comitato organizzatore riceveranno le autorità e i delegati e rappresentanti della Federciclismo. Infine, alle 21.30 (dopo che gli atleti si [illegible] tutti sistemati negli alberghi) a Piatto il ciclismo concederà spazio alla parte coreografica con [illegible] spettacolo musicale della Vigliano Big Band.

Domenica, la cerimonia per la consegna delle maglie tricolori : alle 10.45 alle [illegible] campionessa allieve, alle 16 al nuovo campione d'Italia allievi.

Il bomber lascerà la Pro. Possibile ritorno di Provenzano

Fabbrini, l'Albino ritorna Corni finisce alla Nocerina

Andrea Fabbrini molto probabilmente lascerà la Pro per l'AlbinoLeffe

VERCELLI

L'Albino non si arrende e prova un [illegible]o assalto ad Andrea Fabbrini. E stavolta la sensazione è quella che l'attacco vada a segno. Ovvero che il «toro di Venaria» emigri in Val Seriana e tenti l'avventura in C1.

La Pro, da questo orecchio fino ad ora ha fatto finta di non sentirci, tanto da togliere il panzer [illegible] mercato. [illegible] con il calcio di oggigiorno si [illegible] [illegible] sovente vanno a finire queste cose: dai [illegible]i, dai domani (e soprattutto marchi stretto il procuratore del giocatore) alla fine si [illegible]. Anche perchè la carta in mano dell'Albino (la [illegible] C1) vale [illegible] piccolo tesoro che la Pro non ha [illegible] cassaforte.

E allora anche se il club di via Massaua sta facendo di tutto per tenersi stretto stretto il centravanti è probabile che nei prossimi giorni si arrivi al trasferimento.

Così come l'altro bomber di stagione, il bianconero Alex Corni, ieri è stato ceduto alla Nocerina, altro club di C1 con grandi ambizioni. Alla Biellese è andato un bel grazzolo di milioni. Da oggi il club lariero cerca a Milano il suo sostituto.

Ma torniamo alla Pro che si sta muovendo alla ricerca di nuovi attaccanti. Il primo dovrebbe essere il giovane Lazzaro, classe '80, Primavera del Torino. L'accordo era già stato raggiunto, ma un paio di squadre si sono intromesse nelle trattativa all'ultimo momento. In ogni caso il ragazzo sarà la punta di riserva. E alla società di Nino Prunelli piace molto anche Provenzano, attaccante rincorso già due stagioni fa. «Prove» sarebbe lieto del ritorno in maglia bianca in un ambiente che potrebbe rilanciarlo dopo un paio di stagioni [illegible] al massimo. Il mercato che si apre oggi dirà quanto la trattativa sia fondata. Invece non è neppure iniziata quella per [illegible] centrocampista Figaia del Saronno.

L'ultima novità riguarda lo staff tecnico del settore giovanile: [illegible] posto di Viassi passato al Trino sarà preso da Brigato, il mister che ha riportato il Borgomanero in Serie D. [r. ayn.]

ATLETICA

Mentre l'Ugb sfiora [illegible] un soffio la promozione in serie A maschile

Splendor, due stelle azzurre

Bondesan e Drago super in Germania

BIELLA

L'atletica biellese maschile ha sfiorato la promozione in serie A: il terzo posto dell'Ugb nella prova dei tricolori per società non è bastato per centrare il prestigioso obiettivo

Positivo esordio in maglia azzurra per Rachele Bondesan, portacolori della Sisport Fiat, ed Enrica Drago (Stronese Splendor). Le due biellesi hanno fatto parte della rappresentativa Allieve che a Stoccarda, nella coppa Jean Humbert, ha conquisto il secondo posto alle spalle del Sud Africa ma davanti alla Spagna. Rachele Bondesan ha concluso quinta sui 100 ostacoli, siglando il suo nuovo record personale [illegible] 15"3, sesta nel salto in lungo ed ha contribuito al piazzamento d'onore [illegible] staffetta. Altrettanto importante [illegible] risultato l'apporto di Enrica Drago che ha conquistato il secondo posto nel lancio del peso, con la misura [illegible] 12 metri e 69 centimetri.

L'Unione giovane Biella ha invece mancato di poco, [illegible] la squadra maschile, la promozione in serie A. Nella finale del campionato [illegible] italiani di società di serie B, svoltasi allo stadio di Chieri, la formazione laniera ha concluso al terzo posto.

[illegible] buon piazzamento ottenuto dal gruppo di[illegible] presidente Corrado Perla hanno contribuito il successo della staffetta composta da Meriggi, Quagliero, Tini e Ristorto; il secondo posto sui 400 metri ancora di Flavio Ristorto; il terzo di Luca Cerbara nei 400 ostacoli (bissato dal quinto nei 110); il terzo di Fabio Fantini negli 800 ed il quarto di Fabio Quagliero nei 100 metri. La formazione dell'Ugb [illegible] completata da Roberto Zola, Walter Bosio, Luca Matracia, Davide Dalla Mora, Alberto Mosca e Riccardo De Bortolis. In campo femminile, l'Ugb ha concluso al sesto posto raggiungendo quallo che [illegible] l'obiettivo prefissato: la permanenza in serie [illegible]. Oltre a Cristina Gamba, vincitrice del salto in alto con 1,72 metri, a difendere i colori biellesi sono scese in pista Monica Achiluzzi, quarta nei 100 ostacoli e [illegible] nei 100 metri, Cristina Pozzo terza negli 800, Cristina Leone quinta nei 400 ostacoli [illegible] nel triplo, Elisabetta Coppa seconda nel martello, Vero[illegible] Nuvoli, [illegible] nei 1500 e Nancy Rossotto, quinta nella [illegible] chilometri di marcia.

VOLLEY

Si cercano un libero e un centrale esperti

Mokuor riconferma i quattro «pilastri»

VERCELLI

La Libertas Mokuor, tornata Olimpia, sta preparando [illegible] strategie per il prossimo torneo di B1. Conquistato con largo anticipo la promozione, il team del presidente Antonio Bertolini sta mu[illegible] [illegible] i primi passi sul mercato: «Siamo ancora [illegible] una fase interlocutoria - sottolinea il patron biancoazzurro - anche perché in queste un po' tutti i club si stanno muovendo».

[illegible] mentre non mancano le richieste per i pezzi migliori del team vercellese l'attenzione dei dirigenti biancoblù si sposta su due ruoli: «Un centrale "robusto" - commenta Bertolini - e un libero elemento che, complici le nuove regole, diventerà determinante». Dal prossimo torneo di B1, infatti, verranno applicati i regolamenti internazionali: set ai [illegible] punti senza cambi palla. «Abbiamo in piedi diverse trattative anche con giocatori quotati - spiega il presidente - che, per scaramanzia, preferiamo [illegible] svelare. Possono invece confermare che l'anno prossimo Ferruguti, Rubini, Geddo e Caligaris faranno ancora parte della Mokuor, così come mister Sarti che gode della nostra massima fiducia. Direi che [illegible] loro i primi "acquisti" della società. Inoltre abbiamo intavolato ottimi rapporti con il Ravenna e non è escluso che dalla società romagnola possano arrivare alcuni ragazzi interessanti».

Il raduno per [illegible] Libertas scoccherà il 25 agosto. Già fissato il primo impegno stagionale: il 18 e 19 settembre con la seconda edizione del memorial Nino Piacco al quale dovrebbero partecipare formazioni di grido. [p.m.f.]

Ancora problemi di gestione?

Nasce INA Gestione Sicura. La polizza vita che investe in un fondo sicuro e redditizio.

CREDIT SUISSE | FIRST BOSTON

Gestire bene il tuo risparmio non è più un peso. Ci pensa INA Gestione Sicura, la polizza vita che investe in un fondo bilanciato con alte potenzialità di rendimento, realizzato in esclusiva per INA da Credit Suisse First Boston. Per offrirti quest'opportunità si sono uniti il leader italiano della sicurezza e [illegible] dei leader mondiali della gestione finanziaria del risparmio. INA Gestione Sicura ti dà inoltre una copertura assicurativa sulla vita, la possibilità di disinvestire dopo [illegible] primo anno e la garanzia di restituzione del capitale investito. Come tutte le occasioni uniche, anche questa ha una scadenza: per sottoscrivere INA Gestione Sicura **hai tempo fino al 15 luglio**. Contatta subito il tuo Agente INA Assitalia o direttamente l'Agenzia generale di Biella via P. Micca 31 - Tel. 015 25281.

La Stampa - Abbonamento '99

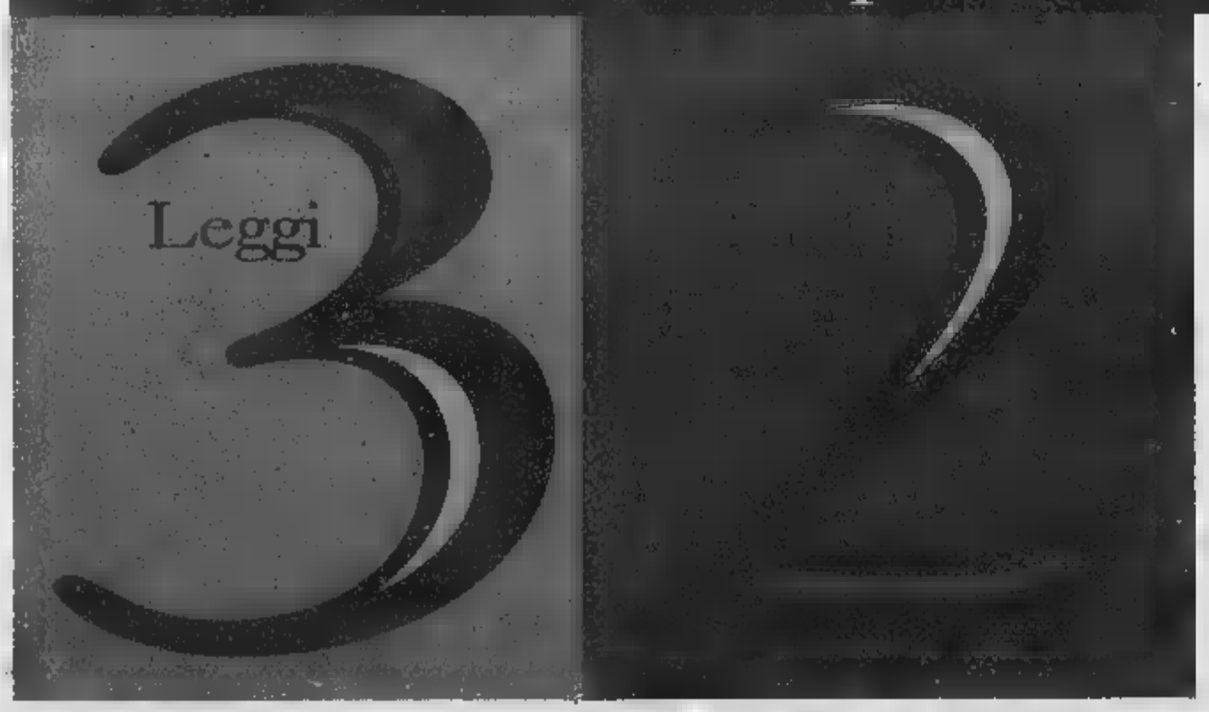

Copie a sett.	Copie in 1 anno	Prezzo (L. 1.000 a copia)
7	359	L. 359.000
6	308	L. 308.000
5	257	L. 257.000

Tariffe abbonamento edicola e postale

LA STAMPA

LA BUONA ABITUDINE DEL RISPARMIO QUOTIDIANO

Per informazioni tel: 011-56.381

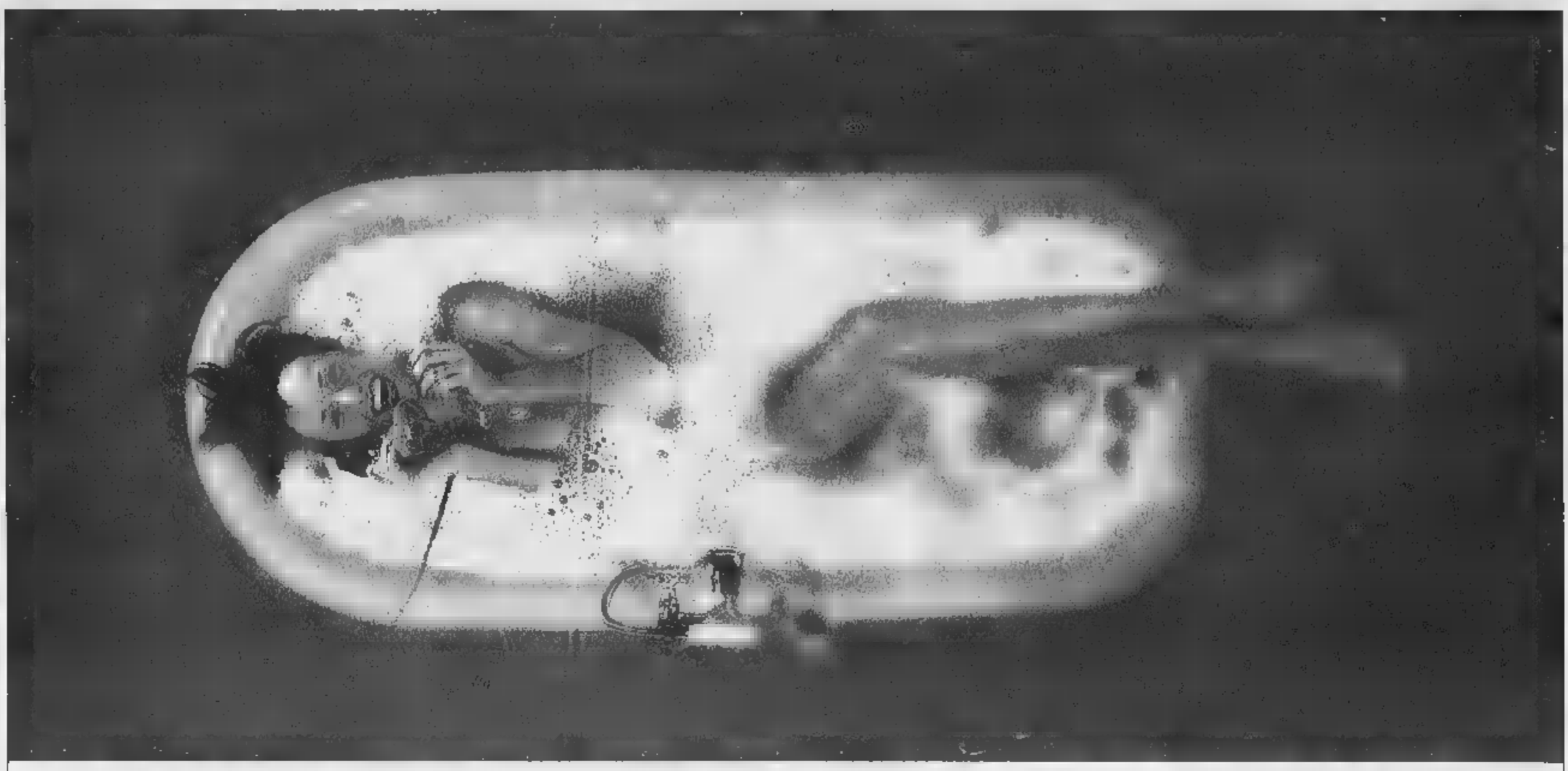

Ecco perché 2.000.000 di italiani si sono abbonati a Infostrada. E si sono innamorati del telefono.

1 **Abbonamento gratis** attivo entro 48 ore chiamando il 155, tutti i giorni dalle 8 alle 23, o rivolgendosi alle Tabaccherie Ricevitorie del Lotto.

2 **Nessun canone. Nessun cambio di telefono.**

3 **Anche il 60% di risparmio** sulle chiamate regionali, nazionali, internazionali e verso i cellulari.

4 **Fino al 70% di risparmio con le opzioni a scelta.** *InDue:* **95 lire** al min. su un numero regionale a scelta, **130 lire** al min. su un numero nazionale a scelta, 24 ore su 24. *InDue Mobile:* **300 lire** al min. su un cellulare Omnitel a scelta, 24 ore su 24. *InOltre:* **15%** di sconto aggiuntivo su un paese straniero a scelta, 24 ore su 24.

5 **Lo sconto più telefoni, più risparmi.** *InPiù:* **5.000 lire** di sconto dopo le prime 100.000 lire di telefonate verso rete fissa e per ogni 50.000 lire di telefonate successive.

6 **Internet [redacted] canone.** Con l'abbonamento telefonico Infostrada, l'abbonamento a Internet è automatico. Il servizio si chiama *Internet 1055:* **75 lire** al min. dalle 8 alle 24, **50 lire** al min. dalle 24 alle 8.

Ai prezzi delle telefonate vanno aggiunte 125 lire alla risposta. Tutti gli importi indicati sono IVA esclusa.

Abbonati subito anche tu. Chiama il 155.

INFOSTRADA

www.infostrada.it

Superfresco STANDA

Grandi Offerte

dal 1 al 10 LUGLIO

Centro Commerciale GRANMERCATO

FORMAGGIO GRANA PADANO AL KG.
L. 9.900

BIRRA TUBORG GREEN
BOTTIGLIA - CL. 66
L. 1.150
€ 0.59

LA CREMERIA MOTTA GUSTI ASSORTITI
GR. 500
L. 3.250
€ 1.68

MOZZARELLA VALLELATA GALBANI
GR. 200
L. 1.990
€ 1.03

BUCCHI DI FRUTTA DEL MONTE BRIK GUSTI ASSORTITI
ML. 200 x 3
L. 1.100
€ 0.57

Superfresco STANDA

ORARI

LUN.-MAR.-MER.- VEN 09.30-12.30 / 16.00-20.00
GIOVEDÌ 8.30 - 13.00
SABATO [illegible] - Orario [illegible] - 19.30

FOSSANO
Viale Regina Elena, 11B

PARCHEGGIO GRATUITO | INFORMAZIONE ASSISTENZA GARANZIA | PAGAMENTO P.O.S. | AMBIENTE CLIMATIZZATO | RESIDENZA BARRIERA ARCHITETTONICA

Assemblea azionisti Sagat: ieri eletto il nuovo consiglio d'amministrazione

Caselle, in autunno Roma più vicina

Una compagnia inglese garantirà sei voli il giorno

Gianni Bisio

Al neopresidente Mario Carrara si presenta un futuro carico di sfide importanti e decisive per l'aeroporto: dalla questione della privatizzazione alla concorrenza con Malpensa

L'ingegner nuovo presidente Sagat al posto di Franco sono consiglieri d'amministrazione per il prossimo triennio scenderanno dagli a cinque

Sei voli in più al giorno Torino-Roma, a ritorno, dal prossimo autunno, forse già settembre. Li effettuerà una nuova compagnia britannica con base in Italia: sono 600 posti in tutto che aggiungersi ai dieci voli, ormai insufficienti, dell'Alitalia. Che però è incapace di aumentarli. E' forse la notizia più importante per i torinesi che esce dall'assemblea degli azionisti Sagat, svoltasi ieri a Caselle.

Ma la giornata ha registrato anche la nomina dei nuovi consiglieri (scesi tra a 5) per il prossimo triennio (presidente è, come annunciato, l'ing. Mario Carrara), l'approvazione del bilancio '98 (1748 milioni di utile, 3 per in più di passeggeri) e l'uscita dalla società di Franco Pennella. Arrivato sei anni fa, in un periodo difficile, dopo lo scandalo delle tangenti per la nuova aerostazione, l'ha presieduta l'intento diimprimere una svolta nella mentalità gestionale. A fianco ha Claudio Boccardo, amministratore delegato, rimasto in Sagat la sola carica di direttore.

Ma gli azionisti hanno parlato anche dell'entrata nell'aeroporto del cosiddetto «partner strategico». In altre parole della privatizzazione. Sia il presidente della Camera commercio, Pichetto, sia presidente della Provincia, Bresso, sia il rappresentante della Sogespar, Gherzi, hanno sollecitato il Comune di Torino, maggiore azionista e capofila dell'operazione, ad affrettare la ricerca del partner, soprattutto dopo il «placet» dei Comunisti italiani, che hanno consigliere in Sagat. Camera commercio e Provincia avrebbero di vendere le proprie azioni se non si velocizzano le procedure.

Anche la questione Torino 2006, in relazione ai collegamenti Caselle e Malpensa e scelta del vettore ufficiale, ha avuto un risvolto lievemente polemico quando il presidente uscente, Pennella, ha lamentato alcune dichiarazioni del sindaco Castellani pro-Malpensa fatte dopo il viaggio a Seul: «Non posso credere - ha osservato - che Torino abbia già scelto quale sarà il suo scalo intercontinentale, anche per i giochi olimpici, sacrificando le opportunità di traffico su Caselle, nemmeno qualche contrattazione preventiva, e soprattutto vanificando gli sforzi compiuti da tutta la Sagat nella ricerca di vettori alternativi ad Alitalia per il potenziamento e l'apertura di nuove rotte nazionali, europee ed intercontinentali».

, al di là delle polemiche, i nuovi voli con Roma, importanti per i torinesi, saranno effettuati dalla National Jet Italia, compagnia con capitali britannici che volerà con i colori e l'organizzazione tecnica della British Airways con degli BA146 posti acquistati da una compagnia australiana. In pratica la National Jet nasce nel nostro Paese per occupare gli spazi lasciati liberi da Alitalia.

Ma veniamo al prossimo triennio Sagat. Il nuovo presidente, Mario Carrara, entrerà in carica fra 10 giorni: 59 anni, sposato, due figli, si è laureato nel '65 in ingegneria dei trasporti. Attualmente è direttore del Cast, Centro studi sistemi sporto del gruppo Fiat. Ammette che di aeroporti non si è mai interessato, salvo lavorato alla progettazione funzionale della connessione ferroviaria tra Caselle e Torino. si è occupato di telematica applicata al traffico, di trasporto merci passeggeri, del primo progetto del passante ferroviario di Torino, del piano dei parcheggi, dell'interporto di Orbassano, del piano particolareggiato del traffico intorno alla zona ospedali. sua designazione è nata in poco tempo: ne aveva parlato sindaco per prima volta quindici giorni fa, prima della partenza per Seul», dice. La spaventa la Sagat? «No, una società che ha davanti tre scommesse: Torino 2006, la privatizzazione, fase da affrontare attenzione nel nuovo quadro degli aeroporti, e l'entrata nel sistema competitivo di cui Malpensa è uno degli aspetti».

Carrara stato nominato dal Comune, insieme con Giovanni Merafante (ds) e Ettore Alessandri (ci). Claudio Berrino (an) designato dalla Regione sarà vicepresidente. La Provincia ha confermato Giovanni Ossola (area Ulivo). Il consiglio potrà essere aumentato fino a 9 membri l'entrata privati, e uno dei quali toccherà il posto di amministratore delegato.

Soddisfatti e prudenti i medici della Cardiochirurgia delle Molinette: battito buono, ma c'è ancora pericolo

Alberto sta meglio e respira già da solo

Ad appena 24 ore dal trapianto di cuore

La mamma di Alberto Maria Lucia Volpengo tra i professori Michele Di Summa e Giuseppe Poletti che lo hanno operato. Ora il ragazzo (14 anni) in Rianimazione seguito costantemente attraverso un monitor misura pressione e battiti

La «Che paura ho avuto, non come ringraziare questi dottori»

A ventiquattr'ore dal trapianto di cuore, Alberto Volpengo, respira già da solo. I medici della Cardiochirurgia universitaria dell'ospedale Molinette hanno tolto ieri il tubo che soffiava ossigeno ai polmoni. E il ragazzo, 14 anni, ha iniziato a pronunciare qualche parola: «Il battito buono, Alberto ha riacquistato il senso di orientamento riconosce il medico e le infermiere che lo stanno seguendo in Rianimazione», spiega il dottor Paolo Centofanti, uno dei chirurghi dell'équipe dei professori Michele Di Summa e Giuseppe Poletti. Alberto ha chiesto gelato, e Bra, madre, Maria Lucia Volpengo, si precipitata a portarglielo: «Non so che cosa dire per ringraziare questi dottori che hanno salvato mio figlio». Ricorda la settimana scorsa, i giorni della paura, quando Alberto rimasto legato per ore a una macchina cuore-polmone, perché suo cuore malato non ce la neva a in attesa di un organo e compatibile da trapiantare: «Abbiamo avuto paura, tanta paura. Sapevamo che, ora dopo ora, le speranze salvarlo diminuivano, ed eravamo ormai quasi alla fine. Però appena Alberto è stato staccato da quella macchina abbiamo iniziato a sperare, pur non sapendo si sarebbe trovato organo, e se sarebbe arrivato o meno in tempo». Poi la telefonata da Terni, lunedì alle 15: un ragazzino 15 anni morto sul suo motorino in un incidente, decisione dei famigliari donare gli organi, e la compatibilità con il «gruppo zero», quello necessario all'intervento-salvezza di Torino.

Alberto è e resterà nella stanzetta di isolamento del reparto di Rianimazione terzo piano, dov'è stato portato dopo l'operazione. «Abbiamo passato terribili - confessa Di Summa -. Abbiamo pensato più volte che fosse spacciato. Così ci siamo staccati un attimo da lui». Anche adesso un'infermiera lo tiene sotto controllo in continuazione. Attraverso una vetrata osserva il ragazzo, vede i monitor che indicano il livello della pressione e i battiti cuore impiantato. Alberto ha già un colorito più roseo. Trascorre il tempo fra il sonno e veglia, fa fatica a voltare la testa. Lo schienale del letto è leggermente sollevato, perché stia più comodo. «Per ora i medici ci fanno restare solo pochi con lui - racconta Maria Lucia -. Nell'anticamera della sua entro o io o mio marito. Stamattina marito non venuto, e Alberto mi ha detto di salutare papà, che ha tanta voglia di vederlo».

Una vita che ricomincia, per questo ragazzo che dall'età di 3 anni con la paura e col ricordo tremendo di un cugino e uno zio dallo stesso suo male, una cardiopatia ereditaria. «Solo negli ultimi quattro anni - prosegue la madre - Alberto ha iniziato a prendere medicinali. Per il resto faceva una vita quasi normale: andava a scuola e ogni tanto dava persino due calci al pallone con gli amici. Certo, con mio marito ci raccomandavamo sempre che non si affaticasse, che stesse attento agli sforzi».

Alberto non è fuori pericolo, e i genitori lo sanno bene. Il professor Di Summa lo ripete: «Dopo un intervento del genere, il rischio di un'infezione e di un rigetto improvviso sono in agguato». La prognosi è riservata, in casa Volpengo, adesso, è più forte la voglia del riscatto. «Alberto un ragazzo forte». Maria Lucia Volpengo, finalmente, sorride di nuovo.

Il presidente del Consiglio regionale al sindaco

«Cancellate quelle scritte che esaltano il terrorismo»

«Caro sindaco, fai cancellare quelle scritte sui muri della città che inneggiano terrorismo e alla violenza. Si tratta di parole offensive e che rischiano di dare il segno di una presenza fiancheggiatori che di fatto non è così organizzata». E' questo il messaggio che il presidente del Consiglio regionale, Sergio Deorsola, invierà oggi al primo cittadino di Torino, Valentino Castellani. Una lettera che è il frutto di una discussione che si è svolta ieri pomeriggio nel corso della riunione del Comitato per l'affermazione dei Valori della Resistenza e dei Principi della Costituzione Italiana. Il sindaco di Torino replica: «La città ha una squadra lavora a cancellare le scritte, soprattutto quando comportano elementi di disturbo sociale. Una squadra che lavora a tempo pieno ma che incontra difficoltà soprattutto quando vengono imbrattati edifici privati».

La riunione della Regione si è aperta con la commemorazione di Dino Giacosa, comandante partigiano - è arrivato anche un messaggio di partecipazione del primo ministro, Massimo D'Alema - il Comitato ha affrontato anche il del risorgere del fenomeno terrorismo. Il giudice Laudi ha tracciato un'analisi del fenomeno del nuovo terrorismo sottolineando la necessità di non abbassare la guardia. Aggiunge Deorsola: «E' in questo contesto che è maturata la decisione di chiedere cancellazione delle scritte in modo da dare la sensazione dell'esistenza di un diffuso che invece non esiste». Conclude il presidente dell'Assemblea regionale: «Il Comitato anche l'intervento delle forze dell'ordine perché impediscano con ogni il ripetersi di scritte sui muri». (m. tr.)

Nella lite fra albanesi venne ferita ragazza

Spari in piazza Carducci il pm ha chiesto 15 anni

Gli spari tra bande albanesi del luglio scorso in piazza Carducci, la pallottola vagante raggiunse la studentessa Federica con le amiche in una creperia, hanno la città e preoccupato la Procura. E di quella preoccupazione s'è fatto interprete ieri il pm Marcello Tatangelo che, nel giudizio abbreviato davanti al gip Christillin, ha chiesto 15 anni di carcere due albanesi imputati. attenuante neppure per Lorenc Kerkuti che am- spara anni anche per Hysi Arianit che ha sempre negato. In piazza Carducci dovevano regolare conti antichi, una faida che coinvolgeva anni i Kerkuti e gli Agaci. E così hanno trasformato una tranquilla piazza in una sorta di sfida nel Far West. Uno di loro è stato ferito, pare ad un piede. Di lui si conosce un nome, forse un soprannome Bilbil. Ma nessuno degli inquirenti l'ha mai visto in volto. Ha lasciato tracce di sangue sul marciapiede, poi si è dileguato, come gli altri partecipanti al regolamento di conti. Sulla strada davanti alla creperia rimase Federica: un proiettile, destinato ad altri, sconvolse per mesi la sua vita. Ora Federica è e vivere, dà esami all'università.

A Federica ha inviato una lettera proprio Kerkuti, per chiederle perdono e per augurarle tutto il bene possibile. Ma il pm Tatangelo non s'è lasciato commuovere. L'accusa: tentato omicidio pre- Bilbil, oltre quello casuale di Federica e detenzione dell'arma. Niente generiche e sconto di un terzo per il rito abbreviato. E il che il pm presenta è pesante: 15 anni.

La rubrica «Saper Spendere» è rinviata per ragioni di spazio

Inaugurata al Gradenigo

Tempi la nuova risonanza magnetica

Inaugurata all'ospedale Gradenigo un'apparecchiatura per la risonanza magnetica in grado di dimezzare i tempi di diagnosi delle ischemie. Unica del genere in Piemonte, la macchina è in grado di individuare le alterazioni minime delle cellule nervose, cogliendo nell'arco di ore le conseguenze di un mancato apporto di ossigeno. La nuova risonanza magnetica è la punta di diamante di un rinnovato sistema di diagnostica per immagini, che può contare anche su Tac e spirale dell'ultima generazione. Le due apparecchiature sono in grado di interagire attraverso un programma di rielaborazione delle informazioni che consente di sommare le immagini ottenute dai due diversi apparecchi. La nuova risonanza magnetica sarà presentata ufficialmente domani mattina, al convegno «Diagnostica anatomica-funzionale» che si svolgerà nella sala congressi di Torino Incontra, in via Costa 6, presieduto dal professor Gianluca Sammarani.

IN BREVE

LIGURIA

Galleria del Tenda in luglio chiusa di notte per lavori

LIMONE. Le interruzioni sarie, anzi indispensabili, creeranno disagi a chi sceglie la per viaggiare. Dal 5 al 9 luglio la galleria ultracentenaria del Tenda (foto) rimarrà chiusa dalle 22 alle 6: l'Anas provvederà a piazzare otto pulsanti di . Saranno sistemati in corrispondenza delle nicchie dove ci sono gli estintori, nel tratto fra l'imbocco Valle Vermenagna e il confine. Ma è previsto anche un nuovo stop alla circolazione: scatterà il 19 e proseguirà tutte le notti fino al 23 luglio. In questa seconda fase sostituite le 36 eliche dei ventilatori (molti sono fuori uso). Operazione non più rimandabile dopo la chiusura forzata quattro ore, disposta l'altro giorno per il superamento dei limiti di ossido di carbonio all'interno della galleria.

Il con l'Ovest Ticino

NOVARA. Ventidue Comuni del Canavese, riuniti in tre consorzi, diventano alleati dell'Ovest Ticino nella battaglia contro l'assedio del traffico aereo di Malpensa . Tutta colpa di decolli e atterraggi nuovo scalo l'Ente Nazionale Assistenza Volo (Enav) ha proibito ai consorzi di coltivatori del Canavese di usare i razzi anti-perturbazione che, appunto, servono a proteggere le colture e i frutteti dalla grandine.

La strada vietata al pullman granturismo

SANREMO. Pullman gran turismo «fuorilegge» a Sanremo dove percorrono una strada vietata agli automezzi superiori alle 16 tonnellate per raggiungere il centro dall'autostrada. Il caso esplode a margine delle polemiche che interessano il malfunzionamento dei «semafori intelligenti» sistemati dal Comune in via Padre Semeria per regolamentare l'accesso dei pullman in un tratto di strada particolarmente tortuoso.

Elicottero da primato sulla pista di Aosta

AOSTA. Si chiama Mi 26 ed è il più grande elicottero del mondo. Fabbricato in Russia, è atterrato martedì sera all'aeroporto di St-Christophe per i controlli del Registro aeronautico. La società valdostana Eti 2000 metterà a disposizione due per la Protezione civile italiana nell'ambito della lotta agli incendi boschivi. Un velivolo andrà oggi a Lamezia Terme, l'altro nei prossimi giorni raggiungerà l'aeroporto di Genova. Opereranno in tutta Italia. L'Mi 26 è lungo 40 metri e alto 8, può trasportare 80 persone, oppure autoblindo e pale meccaniche. Ogni 8 minuti è in grado di rovesciare sulle fiamme mila litri d'acqua.

Per lo stesso intervento, un normale elicottero «Lama» impiegherebbe ore e minuti. L'Mi costa 30 milioni all'ora.

Nell'Oasi Zegna un raro rododendro

BIELLA. Il prossimo autunno nella valletta dei rododendri dell'Oasi Zegna sarà messo a dimora un prestigioso esemplare: si tratta del rododendro Virginia, dedicato a Laura Zegna dagli Amici di Robinson Gardens, associazione Beverly Hills che si occupa della conservazione degli storici Virginia Robinson Gardens. L'iniziativa è nata dalla collaborazione che il gruppo Zegna offerta all'Ema.

Niente auto e bus nel centro storico

ASTI. Niente auto e bus, da oggi, nel tratto centrale di Alfieri. Entra in vigore la nuova Ztl, che limiterà il traffico tutta l'area del centro storico. Chi abita e lavora in zona dovrà parcheggiare in aree riservate, pagando abbonamento sile: 40 mila mensili i residenti, il doppio i lavoratori. Per sbarrare il transito alle auto, sono state sistemate dalle transenne semovibili agli imbocchi di alcune vie.

con gioielli

VERCELLI. Paga la prestazione di una lucciola con una parure che pare d'oro e si fa persino consegnare il «resto» 220 mila lire. Peccato che girocollo e bracciale siano paccottiglia e che la donna, dopo essersi accorta della truffa, si presentata Questura: così un novarese di 25 e la sorella sedicenne sono stati denunciati. A tradire il cliente è stata l'ingordigia. Dopo aver affibbiato alla lucciola la falsa parure, le infatti ha proposto un secondo affare: «Avrei altro oro da vendere a poco prezzo», le ha detto, appuntamento per il giorno successivo alla stazione di Vercelli. Quando si presentato, con sorella a cui aveva affidato i nuovi falsi, sono però sbucati anche gli agenti della Squadra mobile, chiamati dalla donna che nel frattempo era andata da orefico per far valutare i suoi «preziosi».

Aeroporto «Panero» nuova linea con Olbia

VILLANOVA D'ALBENGA. Il rilancio dell'aeroporto «Panero» andando avanti nuove linee. Dopo il collegamento giornaliero con Roma Ciampino è stata inaugurata una nuova tratta lo scalo ligure e Olbia. Il volo parte ogni sabato mattina alle 9 mentre rientro dal Metroliner della Air Besit è previsto alle 19 della domenica. Il collegamento durerà ogni settimana alla fine di settembre.

Tasso disoccupazione raddoppia nella

AOSTA. Secondo lo studio del centro ricerche economiche «Prometeia» in Valle d'Aosta il tasso di disoccupazione raddoppierà nei prossimi tre anni, passando dall'attuale 5,5 per cento al 9,5. Un dato in controtendenza rispetto alla media nazionale, anche se la percentuale disoccupati è minore - in termini assoluti - rispetto alle altre regioni. Il dato «Prometeia» viene confermato anche dal calo degli occupati.

Il Monferrato «arruola» pipistrelli contro la zanzara

ALESSANDRIA. Contro proliferare delle zanzare, Valenza, Casale e altri 13 Comuni del Monferrato «ingaggiano» i pipistrelli. Nidi di mammiferi divoratori di insetti sono stati collocati po' que: gli amministratori locali e gli studiosi sono convinti l'iniziativa avrà successo. «E' stato calcolato che, tra aprile e ottobre, cioè nel periodo di caccia, ogni pipistrello nu di circa centomila zanzare - spiega l'ornitologo Aldo Greppi -. E' importante che l'uomo non infastidisca i mammiferi e li induca a fuggire dai centri abitati». L'escamotage promosso dai Comuni dell'Alessandrino potrebbe consentire anche un notevole risparmio di denaro. Ammonta infatti a centinaia milioni la spesa annua per la disinfestazione e la lotta biologica alle zanzare.

TRONY

(TO)Venaria
tel.011/4540642-43
(TO)TORINO
(TO)SETTIMO Torinese
Comm.Panorama tel.011/8988317
(TO)PINEROLO
(TO)ORBASSANO
tel.011/9017400
(CN)B.S.DALMAZZO
(CN)RORETO di Cherasco
tel.0172/495035
(CN)CASTAGNITO
(CN)GENOLA
tel.0172/80501
(CN)MONDOVI'
tel.0174/45502
(AO)AOSTA
(AT) ASTI
(VC)VERCELLI
tel.0161/250691
(BI)GAGLIANICO
(IM)PONTEDASSIO
tel.0183/278070
(IM)VALLECROSIA
tel.0184/290294
(GE)BOLZANETO
tel.010/7490100
(SV)CAIRO MONTENOTTE
tel.019/505178
(SV)ALBENGA
tel.0182/20905
(MI)Trezzano
(PC)PIACENZA
tel.0523/498178
(BG)STEZZANO
tel.035/593781
(SV)ANDORA
(GE)CHIAVARI
(AL)ACQUI TERME
I nuovi negozi TRONY sono capaci autorizzati

MOTOROLA

"chi piu' spende meno spende"

A chi la pensa così...BUONO ACQUISTO 100.000

Alcuni esempi:

Classe A
BOSCH

Frigo combinato BOSCH
BASSO CONSUMO ENERGETICO
modello KGE3616- 240 L.

Classe A **REX**

Frigo doppia porta REX
BASSO CONSUMO ENERGETICO
mod. RD25SE 245 litri

Classe A
KELVINATOR

FRIGORIFERO KELVINATOR
A BASSO CONSUMO ENERGETICO
Modello · 320 litri
Doppio porta

Classe AA
MIELE

LAVATRICE A BASSO
CONSUMO ENERGETICO
MIELE
800/1000 giri vasca inox

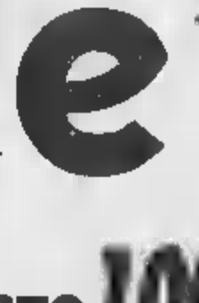

Classe A
ARISTON

LAVATRICE A BASSO
CONSUMO ENERGETICO
ARISTON dialogic Ad7
700 giri - inox

TRONY incentiva i BASSI CONSUMI

TRONY incentiva gli elettrodomestici a basso consumo energetico.Fino a luglio sconti su circa 50 modelli di elettrodomestici segnalati all'interno del punto vendita...salvo esaurimento scorte.

E' PROPRIO VERO !

I frigoriferi e i congelatori in "classe A" assicurano risparmi, rispetto a quelli normali, fino al 64%. Costano un po' di piu' ... ma con lo sconto incentivazione TRONY,costano veramente poco di piu' e,ai calcoli i consumi, costano infinitamente meno....eccovi un esempio:

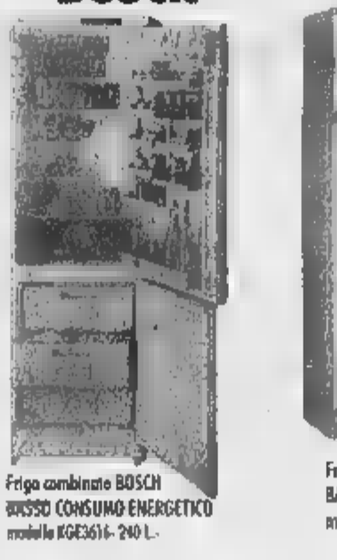

HIRUNDO 300lt. "classe D"HFE308
costo frigo combi
990.000
consumo annuo
168.000
costo + consumi in 10 anni:
2.670.000

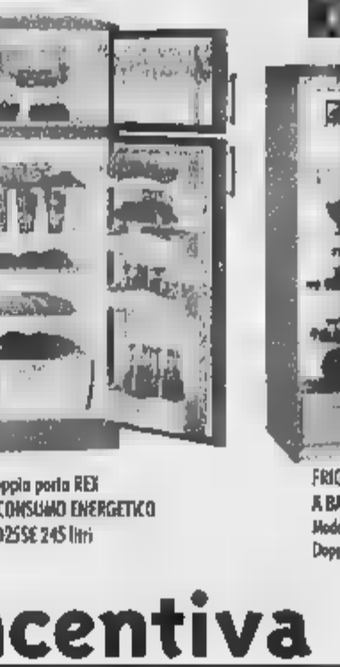

ARISTON 300 lt."classe A" 361z
frigo combi ARISTON
1.129.000-
sconto incentiv.
100.000
costo finale 1.029.000
consumo annuo 96.000
costo + consumi in 10 anni:

La classe "A" costa il 25% in meno !

a quanto il risparmio

IL RISPARMIO ?

Tabella consumi annuali, fonte E.N.E.A.,di un frigorifero litri

CLASSE	CONSUMO	COSTO
A	320 Kwh	96.000
B	410 Kwh	123.000
C	520KWh	156.000
D	560 Kwh	168.000
E	Kwh	198.000
F	Kwh	225.000
G	890 Kwh	267.000

Chrysler
Auto Mattauda
Jeep
TEL. 0171-682594
ALBA TEL. 0173-212337

CN
Optima communication
TIM
per il mondo del
OPTIMA s.r.l. - Via E. Filiberto, 8 - Cuneo
Tel. 0171.615454 - Fax 0171.615461
e-mail optima@cnnet.it

Un drammatico colpo ieri a Villanova d'Asti tra spari e paura

Rapina in banca con ostaggi

Arrestato il bandito: è di Robilante

Franco Binello
VILLANOVA D'ASTI

Armato di pistola, ha assalito da sola la filiale della «Cassa di risparmio di Asti» in paese. Una rapina fallita, perchè gli impiegati hanno aperto la porta antiproiettile. A quel punto, il bandito, è rimasto «rinchiuso» nello spazio blindato riservato ai clienti, con sette-otto ostaggi.

L'uomo ha anche sparato cinque colpi di pistola con la «38», contro il vetro antiproiettile. Una scena drammatica, mentre scattava l'allarme: sono arrivati i carabinieri della Stazione di Villanova e gli agenti di una «Volante».

E' accaduto ieri verso mezzogiorno: in pochi minuti la zona è stata circondata da decine di militari e agenti armati e con giubbotti antiproiettile. Da Volpiano è arrivato un elicottero dei carabinieri che ha sorvolato a lungo la zona, alla ricerca di eventuali complici.

In banca è incominciata una frenetica trattativa, conclusa dopo mezz'ora con l'arrivo del sostituto procuratore della Repubblica di Asti, Luciano Tarditi.

Alla fine il bandito si è arreso ed è stato preso in consegna dai militari dell'Arma.

E' una vecchia conoscenza delle forze dell'ordine: Luigino Grosso, 54 anni, origini astigiane, da qualche tempo domiciliato a Robilante, in borgata Malandrè.

Un professionista della rapina, a carico del quale pendeva un recentissimo ordine di custodia cautelare dal gip di Saluzzo, per una rapina, giovedì scorso, alla Banca regionale Europea di Moretta.

Il bandito, forse sapendo di essere braccato, aveva deciso di fare un ultimo colpo per «autofinanziarsi» la latitanza. Sembra che dopo aver vissuto per alcuni giorni «alla macchia», ieri Grosso si sia diretto a Torino, con il suo furgone. Lo ha parcheggiato vicino alla stazione di Porta Nuova e poi avrebbe preso il treno per Villanova.

Un piano evidentemente pianificato nei dettagli, ma qualcosa è andato storto.

Ora, oltre alla rapina, dovrà rispondere di sequestro pluriplurimo di persona. Quattro anni fa Grosso era stato indagato dalla polizia per un paio di colpi in banca a Peveragno e Borgo San Giuseppe. Poi era stato e sul suo fascicolo c'era un «fine pena 2003». Ma all'inizio di maggio aveva potuto lasciare il carcere di Alessandria per decorrenza termini.

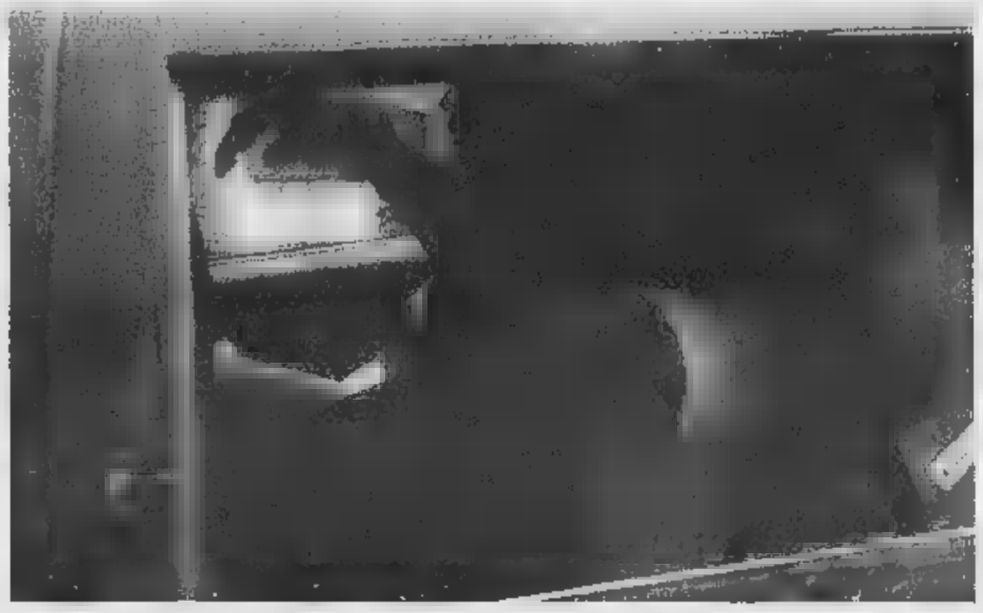

Luigino Grosso (al centro) mentre viene portato via in auto dai carabinieri dopo il fallito colpo in a Villanova d'Asti

Lunedì prossimo a Cuneo riuniti gli amministratori della banca

L'ingegner Bollani con Calleri e Merlo si è dimesso dal Consiglio della «Bre»

Paola Scola
CUNEO

Lunedì prossimo il Consiglio d'amministrazione della Banca Regionale Europea - riunito alle 15 in via Roma a Cuneo - sarà chiamato fra l'altro a prendere atto delle dimissioni di tre suoi componenti. Lamberto Bellani, Amilcare Merlo e Andrea Calleri, consiglieri cuneesi nell'organismo direttivo dell'Istituto di credito, hanno formalizzato l'intenzione di lasciare: ieri - i vertici della banca non hanno confermato ma neppure smentito - le dimissioni erano già state depositate sul tavolo del presidente Mario Cera e dell'amministratore delegato Piero Bertolotto, nella sede centrale di Milano.

Sulle ragioni della decisione dell'ingegner Bellani (vicepresidente vicario, già segretario provinciale dc e presidente della Crc), di Merlo e Calleri di abbandonare l'incarico circolano solo ipotesi. Potrebbero esserci stati contrasti con la Fondazione Crc, presieduta dall'albese Gian-

Sopra, Piero Bertolotto

Sotto, Giacomo Oddero

Sopra, Lamberto Bellani

Sotto, Amilcare Merlo

Oddero, al momento di pronunciarsi sulla modifica dello statuto, riguardo a eventuali, futuri variazioni degli assetti societari. Ma si parla anche di disaccordi sulla gestione della Bre.

Il mandato del Consiglio d'amministrazione della Banca Regionale Europea scadrà nell'aprile del 2000, ma l'eventualità di una fusione con altri istituti di credito (Comit e San Paolo sono le principali realtà interessate, con le quali ci sarebbero trattative in corso da parte delle Fondazioni Crc e Banca del Monte di Lombardia, proprietario della Bre) potrebbe anticipare la scadenza.

Gli interessati rimandano a lunedì, dopo la seduta del Consiglio stesso, ogni chiarimento in merito alla situazione creatasi.

Sabato camera ardente a Casa Galimberti e funerali

Cuneo ricorda Giacosa partigiano e avvocato

La «Granda» piange l'avvocato Dino Giacosa, che fu tra gli ispiratori del movimento di Resistenza nel Cuneese, morto martedì mattina nella sua abitazione di via Matteotti a Cuneo. Nato nel 1916, partigiano, fu tra i fondatori delle «Formazioni R» e organizzatore del «Servizio X» di controspionaggio militare. Sabato la camera ardente a Casa Galimberti; nel pomeriggio, sempre a Cuneo, i funerali. Pubblichiamo due ricordi dell'avvocato Gianni Vercellotti e del giornalista Miche Borra

Dino Giacosa durante un intervento al teatro Toselli di Cuneo: combattente per la libertà e avvocato è stato protagonista per oltre mezzo secolo di battaglie a difesa dei valori della Resistenza

Gianni Vercellotti

La retorica celebrativa spreca troppe volte la definizione , così da rendere il termine abusato e indifferente. Ma Dino Giacosa maestro è stato e come tale deve essere ricordato; sperando che non sia un ricordo sterile di maniera, ma una presenza vigile, un incitamento a difendere e conservare la dignità dell'uomo.

Giacosa fu tra i primi, solitari, isolati e derisi antifascisti; quando esserlo era eccezione assoluta, in quegli «anni del consenso» che coinvolsero quasi tutti, anche quelli che - più tardi - compresero e scelsero. Repubblicano mazziniano per vasti studi e letture non poteva che sentire estraneo, ostile, opprimente, angoscioso tutto ciò che la retorica fascista recava con sé. E, orgogliosamente, affrontò processo e carcere, isolamento e derisione, boicottaggio e insulti in paziente, serena attesa di quell'ora del riscatto che sentì scoccare a Cuneo, fianco di Duccio Galimberti.

Altri conoscono meglio di me i momenti di Giacosa «leader» partigiano e poi schivo, umile, modesto cultore di quei tempi e di quelle vicende di cui volle , fino alla fine, custode geloso e insegnante attivo, aperto, dialettico, lucidissimo. Ma se ciò bastasse farne un maestro ci fu il quotidiano comportamento di avvocato e di cittadino indirlo tale.

Ancora nell'ultimo, recentissimo incontro, mi si palesava il grande «signore» sensibile anche alla dignità estetica ed esteriore, cavalleresco quanto cortese, affascinante nello stile: e lo paragonavo agli uomini di successo della nostra politica di oggi un intimo senso di angoscia di sofferenza.

Eppure fu maestro nella speranza, e forse nell'illusione, di lasciare qualche cosa di sé, qua o là, in coloro a cui si apriva e con cui si confidava. Sarebbe immensamente e meravigliosamente bello che ciò avvenisse.

UN VALOROSO COMBATTENTE

Dopo la Liberazione continuò a parlare chiaro e a muso duro

Miche Borra

Giacosa abitava nella mia stessa via, a pochi numeri di distanza dal mio portone. Erano mesi che non lo vedevo. Mi dissero ch'era a Bordighera. Con Dino ho trascorso indimenticabili vacanze. D'estate, orfano del padre, veniva a Manta, ospite di mio nonno. Nato a Torino nel 1916, era più vecchio di me di 4 anni. Si era messo in testa di avermi salvato la vita. Stavo - e me lo ricordava spesso - per annegare nella roggia che scendeva dalla collina di San Dalmazzo, dove il nonno aveva un vigna. Un salvataggio piuttosto improbabile perché d'estate la bealera è sempre asciutta. Ma tant'è, Dino mi portò a casa in braccio: dovetti essergli riconoscente per tutta la vita.

Dopo quei verdissimi anni Giocondino mi eclissò. La madre rimasta vedova si era risposata con un principe del foro torinese e Dino non venne più a Manta. Lo rividi nel 1944 in Valle Grana. Mi abbracciò a viso duro, com'era quando era in vena di tenerezze. Giacosa giovanissimo è stato in carcere e poi al confino a Ventotene insieme a Pertini, Terracini, Bauer, Ernesto Rossi, Altiero Spinelli, Pietro Comollo e altri del gotha dell'antifascismo.

All'8 settembre '43 fu uno degli «undici» di Madonna del Colletto, il santuarietto sopra Valdieri. Da vent'anni era l'unico superstite di quel leggendario sparuto drappello che, con Duccio Galimberti ed Ettore Rosa diede il via alla lotta partigiana. Poi, per l'intera guerra, fu un valoroso combattente e il «cervello» delle Formazioni «R» (ma non soltanto di esse), il cui comandante era il capitano Piero Cosa. Dopo la Liberazione, rifiutando incarichi politici e onorificenze, continuò la sua battaglia civile e - come scrisse Ferruccio Parri - «a parlar chiaro e a muso duro».

Un carattere adamantino, inflessibile nei principi e tanta amarezza di chi, dopo una guerra eroicamente combattuta (una guerra - diceva - anche di espiazione oltre che di Liberazione) viene a contatto con una realtà che ha radici nel «regime», con una classe politica maneggiona, talvolta disonesta, che non riesce a recepire il lineare messaggio della Costituzione repubblicana.

EURO incentivi rottamazione ALLARMI
e1
VECCHIO
NUOVO
METAMAX 2087
Sicurezza omologata, Vacanza assicurata!
A sole £. 399.000* installazione compresa
£. 560.000* + installazione
Per informazioni sul centro più vicino
0121.316454

SPECIALIZZATI è MEGLIO
ci VORREBBE...
...l'uovo e la gallina oggi e domani...
Non è impossibile: con l'aiuto di professionisti seri non si è costretti a sacrificare ciò che piace per quello che ci si può permettere.
Specializzati è meglio.
4C
Finestre Rotonde
continua...
concessionario cucine Effeti
via Genova 98 - Cuneo Tel. 0171.402684 Fax 0171.346891 - www.4c-cucine.com - staff@4c-cucine.com

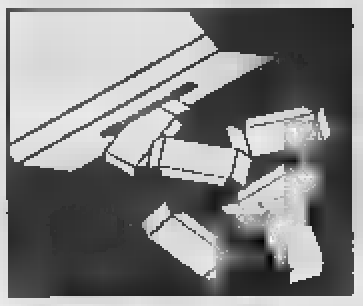

Con la vittoria del centrodestra l'idea torna d'attualità: primo obbiettivo la gestione territoriale dei servizi

Alba [redacted] leggera»

Il senatore Tomaso Zanoletti s'impegna [redacted] seguire l'iter a Roma

ALBA

[redacted] attesa del primo Consiglio comunale che dovrà convalidare gli eletti, previsto per il 9 o il 12 luglio, e dell'indicazione della giunta da parte del nuovo sindaco, Giuseppe Rossetto, che dovrebbe avvenire entro fine settimana, continua a far discutere l'esito delle votazioni. Il senatore del Ccd Tomaso Zanoletti, sostenitore di Rossetto (centrodestra), commenta: «I risultati dimostrano che la maggioranza della gente è di tipo moderato. Secondo me lo sche[redacted] di Alba portato in altre parti, dovrebbe avere lo stesso risultato, se si punta su [redacted] buon programma e un candidato giusto. Anche in Provincia, se il Polo si fosse mosso prima e con maggior convinzione, avrebbe potuto vincere».

Il programma elettorale di Rossetto apriva [redacted] la frase: «Occorre far recuperare [redacted] Alba il ruolo di capitale e di guida sul territorio con [redacted] creazione della "Provincia leggera Alba-Bra" o con altri strumenti associativi a rafforzare la sua presenza nelle istituzioni per la progettazione di grandi opere a servizio del territorio, favorendo la collaborazione con [redacted] mondo imprenditoriale e associativo». Tornerà la mobilitazione per la nuova Provincia, un discorso lasciato [redacted] po' cadere negli ultimi tempi? Osserva Zanoletti: «Io mantengo l'opinione di sempre: la provincia di Cuneo è troppo grande ed è opportuno [redacted] sistema [redacted] autogoverno in un territorio omogeneo come quello albese o braidese. L'obiettivo [redacted] di arrivare ad un organismo "leggero" cogliendo le occasioni favorevoli a livello nazionale: come parlamentare mi impegnerò per tutto ciò che potrò fare. Mi auguro che vengano ripresi i risultati della Commissione bicamerale che prevedevano di affidare alle Regioni il compito di istituire nuovi enti o di ridisegnare i confini di quelli esistenti. Se questa linea andrà avanti, la "Alba-Bra" diventerà fattibile, avendo già superato diversi passaggi e ottenuto il parere favorevole della Regione».

Conclude Zanoletti: «In attesa del nuovo organismo occorre mettere in atto altre iniziative per rafforzare il ruolo di Alba come punto di riferimento».

A proposito della nuova Provincia, il sindaco Rossetto dice: «E' un argomento ben evidenziato nel programma e di cui occorre parlare e seguire l'iter, ma che non possiamo risolvere da soli. Dobbiamo, invece, lavorare subito per la gestione consortile dei servizi. Penso, ad esempio al teatro Sociale che potrebbe essere gestito da una società pubblico-privata e attingere risorse dal turismo congressuale, all'ospedale unico, ai mercati. La gestione dei servizi in chiave territoriale, allargata, può essere un banco di prova su cui misurarsi. In questo modo, se e quando verrà la nuova Provincia, sarà la consacrazione di un territorio già aggregato». [g. f.]

Il senatore Tomaso Zanoletti con il nuovo sindaco Giuseppe Rossetto

[redacted]

E il primo cittadino di Genola fa un invito alla minoranza

[redacted]

Quasi tutti i sindaci dei Comuni dell'hinterland fossanese hanno eletto gli assessori che li affiancheranno nei prossimi cinque anni.

A **Centallo**, unico paese sopra i 5.000 abitanti, il sindaco Luigi Dalmasso ha riconfermato l'incarico di vicesindaco a Giancarla Morre, che si occuperà anche delle Finanze comunali, del Personale e Agricoltura. A Ivan Borroni sono state assegnate le deleghe a Istruzione, Commercio e Artigianato, Cultura. Dario Dutto [redacted] occuperà di Assistenza, Sport e Giovani; Giuseppe Mandrile di Manifestazioni e Frazioni.

A **Genola**, la giunta del sindaco Gianfranco Capello sarà composta da Piermarco Aimetta e Roberto Origlia. Prima della nomina il primo cittadino ha rivolto alla minoranza l'invito ad entrare [redacted] giunta, come era successo quattro anni fa. «In un paese di 2000 abitanti le ideologie non servono - ha detto -; Sono entrato in Consiglio 29 anni fa; era il tempo delle contrapposizioni forti e pensavo che anche qui a Genola le posizioni fossero inconciliabili. Poi ho capito che non [redacted] così. Il capogruppo della minoranza, Fabrizio Cravero che si [redacted] presentato a capo di una lista molto giovane, [redacted] declinato l'invito: «L'opposizione deve fare l'opposizione - ha detto -; il nostro vuole essere un atteggiamento costruttivo, ma non vogliamo disattendere la fiducia che [redacted] genolese su [redacted] ci ha accordato». Non c'è stata discussione invece a **Villafalletto**, dove il sindaco Armando Mariano amministra senza minoranza (la sua era l'unica lista). Lo affiancheranno Sergio Raspo, con funzioni di vice-sindaco, e Giuseppe Sarcinelli. Capogruppo di maggioranza è Angelo Trucco.

Tutto come prima a **Cervere**: il sindaco Giorgio Bergesio (che è anche stato eletto consigliere provinciale (Forza Italia) ha riconfermato in Giunta Franco Dotta e Franco Graglia; Dotta è vice-sindaco. [l. a.]

[redacted]

Per il futuro di Villanova Mondovì chiesto l'aiuto di tutti i consiglieri

VILLANOVA MONDOVI'

Sono quattro i collaboratori che affiancheranno il sindaco Vincen[redacted] Tomatis nella nuova giunta: l'altra [redacted] il primo cittadino ha conferito le deleghe agli assessori Roberto Murizasco (vice sindaco, Commercio e Manifestazioni), Luca Bessone (Bilancio e Urbanistica), Giovanni Borgese (Agricoltura) e Giuseppe Bottero (Ambiente, Ecologia e Sanità). Nei prossimi giorni Tomatis sceglierà alcuni consiglieri comunali ai quali affidare particolari settori.

A **Vicoforte** il sindaco Sebastiano Massa ha confermato Giampiero Gasco suo vice, mentre il secondo componente dell'esecutivo [redacted] Dario Basso.

Donato Barsvalle, riconfermato alla guida di San [redacted]ele Mondovì, ha indicato in Pietro Prandi (vice sindaco) e Michele Giuseppe Raviolo i suoi assessori. Il vice sindaco della precedente amministrazione, Fulvio Ruffa, siede in Consiglio fra i rappresentanti dell'opposizione, avendo guidato senza successo una lista come avversario di Barsvalle.

A **Pamparato** il sindaco Renato Chinea ha nominato Giovanni Balbo (vice sindaco, assessore a Urbanistica e Lavori Pubblici) e Gianfranco Suselle (Turismo). A **Roburent** Alfonsino Rinverdi Canove ha designato nell'esecutivo Giuseppe Schirripa e Gian Carlo Martino, mentre a **Pianfei** Maria Luisa Salvagno ha nominato Spirito Marabotto (vice) e Elda Fulcheri.

Gli altri assessori nel Monregalese: Bruno Baudissone ed Evasio Cuniberti a **Briaglia**; Gabriele Somà e Bruno Vinai a **Frabosa Soprana**; Annamaria Tealdi e Onorato Gallo a **Frabosa Sottana**; Giuseppe Livio Bertone e Angela Romero a **Monasterolo Casotto**; Angelo Dho e Livio Rizzo a **Montaldo Mondovì**; Sergio Bonardi e Giacomo Cresta a **Niella Tanaro**.

A **Garessio** il sindaco Luigi Sappa, ritornato alla guida della città dopo una legislatura, ha presentato al Consiglio la [redacted] «squadra»: Andreuccio Mao (vice con deleghe a Bilancio, Programmazione, Progetti comunitari, Trasporti, Occupazione, Sanità, Pronto intervento), Mauro Alberto (Personale, Sport, Manifestazioni, Economia, Termalismo), Donatella Allulli (Cultura, Pubblica Istruzione, Turismo, Politiche del Lavoro, Castello [redacted] Casotto, Mortorio 2000, Ufficio Stampa), Giovanni Penone (Urbanistica, Edilizia, Ecologia, Rifiuti, Garessio 2000, Patrimonio, Risorse Naturali).

Nel Cebano si sono insediate anche le giunte di **Alto** (Luigi Borghi, Danilo Calleri e Francesco Scorza), **Bagnasco** (Giuseppe Carazzone, Eugenio Oggerino e Pietro Canavese), **Battifollo** (Giovanni Barberis, Aldo Ruffino e Franco Odello), **Castelnuovo di Ceva** (Gino Moretti, Giorgio Giacosa e Mauro Rebuffo), **Castellino Tanaro** (Carla Merletti, Ezio Malacrida e Giorgio Chiesa), **Lisio** (Carlo Maestro, Aldo Bracco e Luigi Sclavo), **Marsaglia** (Franca Biglia, Pierino Musso e Virginio Bruno), **Mombasiglio** (Giorgio Raviolo, Ivano Salvatico ed Egidio Franco), **Priola** (Natale Robert, Luciano Sciandra e Dario Bianco), **Sale Langhe** (Piero Trincheri, Mauro Zoppi ed Elsa Giordano), **Sale San Giovanni** (Luigi Germone, Giulio Ferro e Renato Suria), **Scagnello** (Aldo Garitta, Annibale Torelli e Pietro Calcagno), **Torresina** (Celestino Ricca, Bruno Guffanti e Secondo Langhetti). A **Murazza**[redacted] Giorgio Manfredi, [redacted] primo mandato, ha conferito le deleghe a Mario Camilla, ex sindaco di Serravalle Langhe, e all'ex preside Renato Pastorino.

Il primo cittadino di **Clavesana** Michele Chiecchio, designando come vice Stefanello Bocanegra e [redacted] assessore Luigi Gallo, ha anche annunciato che l'amministrazione incontrerà la popolazione ogni primo lunedì del mese, alle 20, nella sala [redacted] Madonna della Neve. [p. a.]

[redacted]

E' già al lavoro la squadra di Pellegrino

BOVES

Il nuovo Consiglio comunale si è riunito l'altra sera presieduto dal nuovo sindaco Riccardo Pellegrino che, dopo avere prestato giuramento, ha pronunciato il suo primo discorso.

Ha ricordato, fra l'altro, «che questa nostra bella città di Boves esige oggi un salto di qualità significativo, perché possa guardare al futuro certa di poter reggere alle sfide cui sarà chiamata».

Il primo cittadino ha poi continuato facendo un appello all'opposizione «per l'unione di intenti, necessaria a lavorare insieme - ha aggiunto -. Voglio essere il sindaco di tutti, in ogni aspetto di questa comunità».

Riccardo Pellegrino ha poi proclamato i nuovi assessori e le rispettive deleghe, che sono state votate all'unanimità. La squadra è composta da Giovanni Gaiotti (Opere pubbliche, Urbanistica); Marco Pellegrino (Patrimonio, Bilancio, Manifestazioni); Franco Delpiano (Attività commerciali, Ambiente e Territori); Flavio Becchis, assessore esterno, (Cultura, Sociale e Giovani).

Da sin. Luigi Pellegrino, il successore Riccardo Pellegrino e l'ex sindaco Biarese

Per tutti si tratta della prima «volta» da assessore e soltanto Delpiano era stato fra i banchi dell'opposizione a inizio anni Novanta.

Intanto martedì a **Chiusa Pesio**, il sindaco rieletto Antonino Pecollo prima d'iniziare il Consiglio comunale ha voluto dedicare un minuto di silenzio in ricordo del partigiano e uomo politico Dino Giacosa. Quindi ha ufficializzato i nomi dei quattro assessori ai quali peraltro non sono state affidate deleghe: Riccardo Mucciarelli (vicesindaco), Andreino Ponzo, Giuseppina Ferrucca e Roberto Castellino. L'opposizione, capeggiata da Antonio Ambrogio, si [redacted] astenuta e non ha votato alcun argomento all'ordine del giorno. [b. a.]

Per il governo [redacted] Cherasco

Il supervotato Gianni Avagnina ha scelto l'équipe degli assessori

CHERASCO

Si è insediato l'altra sera il Consiglio uscito dalle elezioni che hanno decretato il trionfo del sindaco Gianni Avagnina e della lista «Insieme per Cherasco» (3840 voti, l'63,81%). Dopo la convalida degli eletti, la nomina [redacted] capigruppo (Sergio Barbero per la maggioranza, Marco Bogetti per l'opposizione leghista) e il giuramento, Avagnina ha comunicato i nomi degli assessori e i loro incarichi. Pier Luigi Ghigo, architetto della frazione Cappellazzo, capolista di «Insieme per Cherasco» è stato confermato vicesindaco con delega a Lavori pubblici e Infrastrutture. Giovanni Dogliani si occuperà di Servizi sociali e Appalti, Polizia urbana, Viabilità. A Claudio Bogatti sono state affidate le competenze in materia di Bilancio, Tasse, Sport, Tempo libero e Ambiente, mentre la «matricola» roretese Piero Barale dovrà vedersela con patrimonio, agricoltura e fiere, consorzi. Il sinda[redacted] ha tenuto per sé gli Affari generali, Turismo, Personale e Urbanistica.

Sotto Luis Cabases

Sopra Gianni Avagnina

A **Serralunga** il neosindaco Luis Cabases, giornalista, ha nominato assessori Gianfranco Capoccia, impiegato in un'azienda vitivinicola, e Sergio Cravenzola, [redacted] un'industria alimentare. A **Sommariva Perno** l'insegnante Andrea Cane, unico candidato a sindaco, sarà affiancato, oltre che dal confermato assessore Nino Fassinotti, dal giornalista Gian Mario Ricciardi. A **Ceresole**, [redacted]iuseppe Piumatti ha ridato fiducia al vicesindaco Giuseppe Tuninetti e attribuito la delega ai Lavori pubblici a Giorgio Fogliato. [g. n.]

LETTERE [redacted]

«Accordo [redacted] le [redacted] e l'Italcaccia»

Con riferimento all'articolo pubblicato sulla [redacted] di Cuneo la scorsa domenica 27 giugno dal titolo «Un'alleanza tra le Acli e l'Italcaccia» ed alla lettera firmata da un cittadino monregalese pubblicato il 30 giugno in cui vengono in merito richiesti dei chiarimenti [redacted] nostra Associazione, siamo a precisare quanto segue:

1) l'accordo tra le Acli di Cuneo e l'Italcaccia, che deve essere eventualmente perfezionato tramite l'approvazione da parte dei competenti organi provinciali del movimento aclista, [redacted] è un'alleanza basata su convergenze programmatiche e [redacted] risponde [redacted] una direttiva proveniente dalle Acli nazionali. Le Acli tutte, nazionali e locali, sono da anni fortemente impegnate sulle tematiche dell'ecologia e della difesa dell'ambiente, inparticoalre attraverso una loro Associazione specifica che prende il nome di «Anni Verdi», attiva anche in Provincia di Cuneo.

2) Potrà trattarsi, se approvata, [redacted] una convenzione locale o [redacted] di un «accordo di servizio» che consentirà ai soci Italcaccia che [redacted] vorranno, di usufruire, a particolari condizioni, di alcuni dei servizi che la nostra Associazione offre più [redacted] generale a tutti i cittadini. Ciò non ha nulla a che vedere con una «alleanza», così come è stata erroneamente definita, nè ha alcun contenuto politico-programmatico. Inoltre l'adesione all'Italcaccia, o a qualsivo[redacted]lia altra Associazione convenzionata [redacted] noi, non può comportare alcuna automatica appartenenza alle Acli. Ciò è tra l'altro impedito dal nostro Statuto e dai nostri regolamenti che richiedono sempre un'adesione volontaria, oggetto di una specifica ed espressa deliberazione di ciascun singolo aspirante socio. Per quanto [redacted]e, poi, la possibilità per l'Italcaccia di poter utilizzare le Sedi delle Acli, [redacted]iò accade già da parecchi [redacted]ni con moltissime altre associazioni e gruppi di volontariato che [redacted] fanno richiesta.

3) Pertanto, vorremmo assicura[redacted] il lettore di Mondovì, e tutti i nostri soci, che non viene assolutamente meno il tradizionale pluralismo del nostro movimento nè la sensibilità e l'impegno per la tutela della natura e dell'ambiente:peraltro, ci auguriamo che questi valori no[redacted]ano unicamente patrimonio delle Associazioni ambientaliste, ma possano ess[redacted] anche oggetto di attenzione da parte delle organizzazioni venatorie che nell'ambito delle loro competen[redacted]e, hanno la possibilità di fare molto in questa direzione.

Presidenza Acli, Cuneo

[redacted] futuro l'ex frigo [redacted]

E' ancora senza un futuro l'ex frigorifero militare di piazza Virginio a Cuneo. In disuso da [redacted] rappresenta ormai un «pezzo da museo», ma è dimenticato da tutti, proprietari e Comune. Perché non traformare l'edificio in una sala da collegare al complesso dell'ex San Francesco che «dista» soltanto l'ampiezza di via Sette Assedi. Se ciò non è possibile perché non aprire botteghe artigiane?

Lettera firmata, Cuneo

Scrivere a La Stampa
corso Nizza 11, Cuneo
Fax 017164402

NUMERI UTILI

[redacted]

Cuneo: 66.444; **Alba**: 318.313; **Cri** 441.744; **Albaretto Torre**: 520.144; **Bagnolo**: 392 936, **Barge**: 346 282, **Borgo San Dalmazzo**: 260 013; **Bra**: 423 370. 42 01, **Busca**: 945 656, 945 456, **Caraglio**: 619.107, **Ceva**: 72 31, **Demonte**: 95.115, **Dronero**: 916 333; **Fossano**: 699 111; **Garessio**: 81 083, **La Morra**: 50 116; **Limone**: 929 113, **Mondovì**: 552.255; **Monforte d'Alba**: 787 313, **Monticello**: 64.319, **Moretta**: 911.010; **Morozzo**: 772.555, **Neive**: 677.407; **Niella Belbo**: [redacted] **Ormea**: 393.090; [redacted] 987.477; **Peveragno**: 339.555; **Racconigi**: 84.544; **Saluzzo**: 45.245-470.00; **Santo Stefano Belbo**: 0141 840.886; **Sommariva del Bosco**: 551.02; **Savigliano Cri**: 0172.717.107; **Vinadio**: 959.126.

FARMACIA DI TURNO

A **Cuneo** oggi è di turno con orario dalle 8 alle 22 (a serrande aperte) e dalle 22 alle 8 (a serrande abbassate) la farmacia Comunale 2, via Bongioanni 42, tel. 0171.634.393. Per gli altri Comuni le farmacie di turno svolgono anche la reperibilità notturna, su chiamata, dietro presentazione di ricette mediche urgenti.

Alba: De Gasconi, corso Langhe 80, tel. 0173 440.458.

Bra: Bianchi, via Vittorio Emanuele 149, tel. 0172.412 209.

Fossano: Barrocco, viale Regina Elena 15, tel. 0172. 695.097.

Mondovì: Santa Maria, piazza Monteregale 4, tel 0174.47 790

Saluzzo: Silvestro di Verzuolo, via Saluzzo 1, tel. 0175.85.109.

Savigliano: Paschetta, piazza [redacted]. 0172.712.978.

GUARDIA MEDICA

Notturna, prefestiva e festiva: Usl di Cuneo 269632 oppure 260013 Usl di Alba 316.316. U[redacted] Borgo 269.632, 260.013 Usl di Bra 420.273. Usl di Ceva 72.31. Usl di Dronero 269632 oppure 260013 Usl di Fossano 147817817 Usl di Mondovì 550.111 Usl di Ormea 391.110 Usl di Saluzzo 147817817 Usl di Savigliano 147817817

NECROLOGIE

La Direzione e l'Amministrazione unitamente a tutto il personale di assistenza della residenza Villa Fiorita [redacted] unisce [redacted] lutto per la scomparsa dell'

AVVOCATO
Dino Giacosa

- Peveragno, [redacted] giugno [redacted]

Improvvisamente è mancato all'affetto dei suoi cari

[redacted]

di anni 66

Ne danno l'annuncio la moglie Lina Benderia, la figlia Cristina con il marito Fabio e gli amatissimi nipoti Fabrizio e Fanny, la sorella e parenti tutti. I funerali sabato 3 luglio alle ore 10 nella parrocchia di Niella Tanaro.

- Mondovì, 30 giugno 1999.

Stasera in via Roma, domani in corso Nizza alta

I negozi aperti dopoce[redacted]

CUNEO

Secondo appuntamento della «stagione by night» stasera in via Roma e nel centro storico. L'asse principale [redacted] Cuneo vecchia sarà isola pedonale e in diversi punti sarà proposta musica. Ma la grande novità dei negozi aperti dopocena è il concorso «Acquista, degusta e vinci con superpremio»: un'iniziativa in collaborazione fra comitato commercianti (presieduto da Mario Sanino) e organizzatori della Grande Fiera d'estate. I clienti che fanno acquisti nei 105 negozi aderenti [redacted] conco[redacted] riceveranno bollini (uno ogni 10 mila lire di spesa). Dovranno essere incollati su una [redacted] da 20 prove acquisto. Le tessere complete parteciperanno a estrazioni periodiche. Nel periodo della Fiera le cartoline potranno essere imbucate anche nell'area di piazza d'Armi. In palio buoni acquisto, degustazioni in Fiera e estrazione finale di una «Peugeot 206 XR», oltre a superpremio di [redacted] milioni [redacted] gettoni d'oro. E domani l'appuntamento con lo shopping di sera sarà in Cuneo [redacted]. Il comitato commercianti, presieduto da Desirée Lubatti, propone una mostra di quadri e musica sotto i portici. [r. a.]

I presidenti dei comitati cittadini Desirè Lubatti e Mario Sanino molto attivi nell'organizzazione

Esportazioni in 48 Paesi del mondo

La frutta cuneese piace agli arabi

LAGNASCO

Il «made Cuneo» per merito della frutta è conosciuto in paesi del mondo dove sono arrivate lo scorso anno partite di mele, pesche nettarine, kiwi, prodotti nella «Granda».

La stagione frutticoltura cuneese è stata segnata dalle gelate primaverili che hanno ridotto i raccolti e provocato notevoli danni. E' andata bene l'esportazione che ha raggiunto 1 milione 70 mila quintali di cui più metà è rappresentata dall'actinidia (kiwi). L'andamento positivo dell'esportazione è stato sottolineato dal presidente dell'associazione regionale, Michelangelo Riveira all'assemblea annuale svoltasi a Lagnasco.

Non mancano certo i problemi per il comparto. Spiega Riveira: «La burocrazia che penalizza spesso nuove iniziative, il sistema fiscale, il costo del lavoro, gli stessi servizi carenti (trasporti, viabilità) non facilitano il lavoro delle nostre aziende. Non dobbiamo poi illuderci che l'euro possa diventare a breve una grande moneta di scambio. Penso che per molti anni dovremo confrontarci con il dollaro. Se la produzione è tendenzialmente in aumento e i consumi italiani rimangono stazionari non ci rimane che indirizzare la nostra produzione, come del resto si sta già facendo, verso i mercati esteri. Un dato significativo: il per cento delle esportazioni state destinate fuori Europa, dalle Americhe all'Estremo Oriente».

Dai dati raccolti dall'Istituto del commercio estero di Cuneo, diretto da Michele Dionisi nei cui uffici passa l'attività degli esportatori risulta che nel 1998 venduto 109 mila quintali kiwi alla Spagna, 71 mila alla Germania, 54 mila all'Olanda, 25 mila alla Gran Bretagna e 22 mila al Belgio. Da segnalare anche i 16.500 quintali inviati nei paesi arabi, 9 mila a Hong Kong altrettanti in Australia, 5 mila a Taiwan, 1550 nelle Canarie per finire ai 250 quintali spediti alle Mauritius, 200 in Paraguay, 176 quintali in Sud Africa.

Commenta Silvio Pellegrino dirigente tecnico dell'Asprofrut Piemonte: «Gli esportatori quistono la nostra frutta che viene poi selezionata confezionata nelle aziende locali. Una : Arabia e Emirati Arabi l'anno scorso hanno acquistato anche 25 mila quintali di mele rosse, il colore che preferiscono. Quando non è sufficiente, come l'anno scorso per l'actinidia, gli acquisti vengono fatti anche in altre province. Ma la frutta parte tutta per l'estero in confezioni con il marchio "Made Cuneo" che è quindi il migliore ambasciatore nel mondo del lavoro cuneese. Il trasporto avviene tutto su gomma e le nostre strade creano difficoltà agli esportatori». [g. d. m.]

Picchiato a sangue e colpito con pietre. Deceduto davanti alla polizia

Giallo sulla morte di un caragliese

Vittima di un'aggressione a Santo Domingo

CARAGLIO

E' giallo sulla morte di caragliese, Giuseppe Schena, 64 anni, imprenditore edile, ucciso a Santo Domingo. La tragica notizia è giunta alla famiglia via telefono dall'isola caraibica. I figli della vittima, in contatto con il consolato italiano a Santo Domingo, stanno cercando di notizie sulla vicenda e chiarire i dettagli dell'aggressione mortale, avvenuta nella provincia di Santiago.

«L'altra mattina abbiamo ricevuto una telefonata da dominicana - spiega Federico Schena, uno dei figli della vittima -. Ci ha informato che nostro padre è deceduto in seguito ad attacco di cuore. Ci siamo messi in contatto con rappresentate diplomatico italiano a Santo Domingo, il quale svolto accertamenti e confermato il decesso, informandoci però che nostro padre sarebbe stato prima aggredito a colpi di pietra e quindi sarebbe deceduto per attacco cardiaco poco dopo essere riuscito a raggiungere un posto di polizia. Questi sono gli unici elementi a nostra disposizione: speriamo nelle prossime ore di acquisire altre informazioni. Il consolato ci ha inoltre avvertito che i medici e la polizia (quest'ultima avrebbe identificato il corpo attraverso foto del passaporto) stanno predisponendo pratiche per il trasferimento della salma in Italia. Attendiamo di poter analizzare il dossier relativo all'autopsia».

Drammatica fine per un cuneese nell'isola di Santo Domingo, scelta da molti turisti italiani per trascorrere le vacanze

Giuseppe Schena, giunto all'età della pensione, si era dedicato ai viaggi. Nell'inverno dello scorso anno - nonostante le opposizioni dei familiari - si era trasferito nell'isola caraibica.

«Durante un soggiorno a Santo Domingo - spiega il figlio Federico - padre è stato raggirato da gente senza scrupoli, che puntava ad impossessarsi di tutti i suoi averi. Ogni tre mesi, alla scadenza del permesso di soggiorno, puntualmente tornava in Italia a prelevare del denaro. Per due volte era stato anche espulso dall'isola, dopo essere stato arrestato dalla polizia. C'eravamo resi conto che aveva perso testa. Abbiamo, a più riprese, denunciato situazione agli organi competenti, nel tentativo di bloccare questa triste "deriva", nessuno però ci ha aiutati. Siamo rimasti impotenti davanti alla tragedia. Insomma: la morte di mio padre è stata una morte annunciata».

Secondo le indicazioni diramate dal Consolato, italiano a Santo Domingo la salma di Giuseppe Schena dovrebbe giungere in Italia la prossima settimana. La salma sarà tumulata nel cimitero di Caraglio. [c. g.]

DALLA GRANDA

CENTALLO

Concerto di voci bianche nella parrocchiale

Stasera (ore 21, nella parrocchiale), concerto del coro di voci bianche «Vrabcaci» di Jablonec Nad Nisou, nella Repubblica Ceka. [b. s.]

REVELLO

Panathlon Monviso conferenza sulla vela

Domani alle 20.30 al «naufrago» riunione estiva del Panathlon Monviso di Saluzzo Savigliano presieduto da Giuseppe Foco. Ospite e relatore sarà Giancarlo Negro che parlerà sul tema «Lo sport della vela: immagini e impressioni di uno skipper». [l. t.]

Rubava zainetti dei bagnanti Arrestato giovane braidese

I carabinieri hanno arrestato il braidese Andrea Tebani, 22 anni, sorpreso a rubare negli zainetti dei bagnanti alle Eupole Lido. [p. b.]

SAVIGLIANO

Furto cornici e statue nella chiesa della frazione

Sedici cornici dell'800 e '900, uno scrittoio e due statue in legno è questo il bottino del furto messo a segno ai danni della parrocchiale di frazione San Salvatore. I ladri sono entrati di notte, dopo aver forzato una porta laterale. [p. b.]

CUNEO

Intervista in tv al presidente Quaglia

Stasera (ore 21) all'interno della trasmissione «Cuneo-Torino andata e ritorno», su Primantenna Supersix, verrà trasmessa un'intervista al presidente riletto della Provincia di Cuneo Giovanni Quaglia [r. s.]

Festa dell'emigrato a Sant'Anna

La parrocchia di Sant'Anna festeggia il suo primo secolo di vita. Per celebrare l'anniversario è nato un comitato festeggiamenti «Cent'anni sotto l'Astas» che ha preparato il programma delle manifestazioni. Tra i principali appuntamenti la prima festa dell'emigrato santannese (in programma il 24 e 25 luglio) aperta a tutti coloro che per motivi di lavoro, o altro, hanno dovuto lasciare il paese. Chi desidera partecipare deve telefonare allo 0171977826. [r. s.]

FOSSANO

Pranzo sociale dedicato agli anziani

Festa degli anziani di Gerbo e Maddalene, domenica, con un pranzo sociale organizzato dai comitati festeggiamenti delle due frazioni, che si terrà nella bocciofila. [l. a.]

Elezioni provinciali Proclamazione degli eletti

E' slittata a questa mattina alle 9 in tribunale la proclamazione dei risultati ufficiali del Consiglio provinciale dal ballottaggio del 27 giugno. [g. d. m.]

FOSSANO

Corso di formazione per dieci giovani cuneesi

La «Sta computergrafica», società torinese, leader mondiale nella virtualizzazione dei processi creativi nell'industria, offre a dieci giovani della provincia di Cuneo la possibilità di frequentare corso di formazione nella sede di Torino. Si richiede la laurea in matematica o filosofia, oppure diploma dell'Accademia delle Belle arti o Liceo artistico. Per informazioni rivolgersi a Luciano Casasole; tel 017262662. [l. a.]

Cuneo, un abitante avverte i carabinieri che intercettano i due autori del colpo

Rubate 4 sedie al giardino degli Angeli

Comperate dal Comune per la sosta «in libertà»

CUNEO

Le sedie sono state piazzate nemmeno un mese fa. Il Comune ha dato fiducia ai cittadini e ha inaugurato la «stagione» della sosta «autogestita».

Quegli «oggetti» sono però diventati d'interesse da parte dei ladri. E così ciò che tutti si auguravano non accadesse è diventato realtà: l'altra notte due persone, intorno alle 3, hanno parcheggiato un furgone bianco vicino al giardino del Santuario degli Angeli.

Quindi hanno raggiunto l'obiettivo si sono serviti: hanno preso quattro delle nove sedie piazzate nel parco dall'amministrazione, prendendo a esempio la Promenades Des Anglais di Nizza. Non contenti hanno rivolto la loro attenzione anche alle aiuole, dove hanno preso due piante di gerani. Quindi - probabilmente sicuri di aver agito lontano da sguardi indiscreti - hanno caricato «materiale» sul furgone e sono ripartiti.

La loro tranquillità è però durata pochi minuti. Un cuneese ha notato ogni particolare del «colpo» e non ha esitato a chiamare il 112. La segnalazione - insolita - è stata immediatamente girata alla pattuglia in servizio nella parte alta della città.

Il furgone bianco è stato intercettato in via Mistral, non lontano dal luogo del misfatto». Formato per un controllo nel vano di carico i carabinieri trovato «il corpo del reato», che è stato sequestrato. I due occupanti del mezzo sono stati denunciati per furto. Si tratta due incensurati, entrambi residenti a Cuneo (uno è originario del Trentino Alto Adige), rispettivamente di 31 e 39 anni. [r. s.]

Le sedie davanti al santuario di Cuneo

Città sempre all'erta come nei sette assedi

Piero Dadone

Quando il Comune di Cuneo ci omaggiò di una decina di sedie sul piazzale degli Angeli, ci eravamo permessi un appello ai concittadini affinché non le rubassero e vigilassero su eventuali cattive intenzioni di altri.

A meno di un mese di distanza qualcuno ci ha provato, immediato è scattato l'allarme della vigilanza popolare.

In piena notte un cittadino modello ha visto tutto ed ha chiamato i carabinieri che hanno preso i furfanti e recuperato la refurtiva, che speriamo presto possa essere ricollocata nel piazzale e non resti per mesi in tribunale come prova per il processo. Come nelle favole e nelle soap opera televisive o, meglio ancora, come a Cuba negli Anni Sessanta quando sventarono l'invasione americana della Baia dei Porci grazie ai cittadini che a turno stazionavano giorno e notte sulla spiaggia per avvistare l'arrivo degli invasori.

La società contiene in sé stessa gli anticorpi per combattere i virus che vi allignano ed i ladri di sedie devono sapere che non avranno scampo. Infatti, anche qualora la facessero franca, dalla vendita di quelle poltroncine ricaverebbero neppure i soldi della benzina consumata per andarle a rubare e se invece volessero collocarle nel loro giardino accanto ai nanetti ed al finto pozzo in mattoni paramano, sarebbero costretti a vivere nel terrore che qualche invitato al barbecue domenicale le riconosca e li smascheri vergognosamente.

Il «caso» è stato subito risolto anche grazie alla vigilanza della gente

Dopo sette assedi abbiamo resistito anche a questo affronto, ma non abbassiamo la guardia, il nostro motto dev'essere «All'erta sto"».

Previsto aumento di capitale (25 miliardi)

Fossano, nuovi soci per la «Bongioanni»

FOSSANO

Il gruppo «Bongioanni» si arricchirà di nuovi soci per l'apporto di un consistente aumento di capitale (si parla di miliardi): è quanto emerso martedì nel corso di un incontro avvenuto nella sede dell'Unione industriale, tra la direzione del gruppo e i rappresentanti delle organizzazioni sindacali.

Negli ultimi mesi le voci sulle trattative in corso per l'ingresso di nuovi soci avevano fatto temere una progressiva perdita di ruolo da parte delle aziende storiche del gruppo, quelle di Fossano. L'incontro di martedì fuga questi timori. «Si conferma la centralità del Cuneese come area primaria del gruppo - è scritto nel comunicato diramato dall'Unione Industriale - non solo per le attività produttive, ma anche per le funzioni di ricerca e sviluppo ora dislocate in altre sedi, attraverso l'accorpamento di alcune società operanti nel settore dei laterizi».

La holding «Bongioanni» conta una ventina di aziende operanti nel settore meccanico, del riscaldamento e del legno (Bongioanni impianti; Samec, di Marene; Fonderie; Bbr robot; Bongioanni legno; Officine meccaniche; System, Olympia; Laterforni; Softec; Come.pi; Stampi; Caldaie; Bongioanni Servizi; Bongioanni commerciale; Marcheluzzo; Pensotti; Bongioanni engineering; Morando, d'Asti). Complessivamente il gruppo conta 930 dipendenti, di cui oltre 3 nelle aziende fossanesi: la «Officine Bongioanni» e la «Fonderie». Nell'autunno scorso la crisi del settore laterizi ha creato qualche difficoltà alle «Officine», costringendo al ricorso alla cassa integrazione per 26 operai; questo fatto, collegato a una «tensione finanziaria» del gruppo, aveva generato allarme in città, dove l'azienda, che opera da novant'anni, ha forti radici.

Martedì l'amministratore delegato, Giancarlo Giacomelli, ha spiegato che oltre all'ingresso di nuovi soci finanziatori, si sta prospettando la possibilità di un ingresso di importanti gruppi italiani e stranieri nelle aziende del «polo riscaldamento» (che comprende anche le «Fonderie»). Altro dato positivo è la «buona salute» del «polo legno», «Grazie alle moderne tecnologie applicate agli impianti automatici per sagherie - ha detto l'amministratore - questo settore sta conseguendo successi in tutto il mondo».

Le soluzioni prospettate sono subordinate all'approvazione da parte delle banche del piano industriale presentato dal gruppo. I dirigenti sindacali e i rappresentanti sindacali interni presenti all'incontro confermano la fiducia nelle trattative in corso. Le parti si reincontreranno in settembre. [l. a.]

Old River
SERA ESTIVO
con il concerto dei NOMADI
(solo NOMADI)
Ristorante aperto a mezzogiorno dalle 12 alle
CARAGLIO - Via D. Cuneense, 10 - Tel. 0171.619.292
LA STAMPA
LA BUONA ABITUDINE DEL RISPARMIO QUOTIDIANO
Per informazioni tel: 011-50.381
NIGHT CLUB
ONE WAY
FOSSANO - Viale Isonzo
Tel. 0172/69.41.14
APERTO TUTTE LE SERE DALLE 22,30 ALLE 5
CUBO
ECONOMICI
automuniti per consegne full time provincia di Cuneo. Anche solo mesi estivi.
Tel. 0171.600885
CIO in Cuneo cerca telefonista maggiorenne per occupazione part-time.
Tel. 0171.600885
Azienda commerciale ricerca
ed 1 FATTORINO
ambosessi ben sullito zone Cuneo - Asti. Guadagno immediato.
Per colloquio presentarsi ore 10-12,30 e 14,30-18,30
Motel Alba - corso Asti, 5 - Alba
Aut. TO/388
Aut. CN 81
Aut. P.R.A.
RO.MET
• Recupero Metalli
• Demolizioni
• Radiazioni P.R.A.
• Prelievo a domicilio apparecchiature elettroniche
• Servizio Cassoni
POLLENZO - BRA
Tel. 0172.458348
Fax 0172.412484
bernard DAMIANO
Dal 5 Giugno al 11 Luglio 1999

Corso Piave si trasformerà in isola pedonale e stasera (fino a tarda ora) saranno di scena i gruppi Max Dany e Andrea, «Gli Avanzi» e il complesso di Ferraro

Cinque appuntamenti fra concerti, orchestre, karaoke e degustazioni

Shopping di sera in corso Piave

Gazebo e musica dalle 20,30 a mezzanotte

ALBA

Tornano «Le bancarelle di Albauno», le serate del giovedì in corso Piave con negozi aperti fino a mezzanotte, i caratteristici gazebo per esporre gli articoli più interessanti, artisti di strada e musica. Il primo appuntamento sarà questa sera (ore 20,30-24). L'iniziativa è organizzata da «Albauno», l'associazione che raggruppa i titolari dei negozi di borgo Piave, aderenti all'Aca. Il presidente di Albauno, Marco Tasso, commenta: «Le serate del giovedì rappresentano una delle manifestazioni che, a livello di pubblico e di commercianti, raccolgono i maggiori consensi.

Quest'anno sono previste cinque serate che copriranno interamente il mese di luglio. In base all'adesione, che speriamo massiccia dei commercianti, si valuterà la possibilità di organizzare un ulteriore appuntamento in data da stabilire, probabilmente il primo giovedì di agosto o settembre. Anche quest'anno a rallegrare l'atmosfera ci saranno le orchestre e, a partire da giovedì 8 luglio, il mitico "karaoke" per il quale le iscrizioni sono già aperte. Inoltre, la macelleria "Leo" di via San Teobaldo offrirà squisite degustazioni di carne e salsiccia. Altre attrazioni sono in via di organizzazione». L'appuntamento per tutti è, dunque, questa sera in corso Piave per una piacevole passeggiata. Come già era avvenuto negli anni passati, vicino ai negozi aderenti saranno allestiti i gazebo dove i passanti potranno sostare, sedersi, curiosare con tranquillità la merce esposta ed eventualmente fare acquisti, senza fretta. Lungo il corso, trasformato in isola pedonale, si esibiranno complessi musicali e artisti di strada fino alle 23. Questa sera interverranno due orchestre: Max Dany e Andrea (canterà Andrea Baralis, del gruppo che andò in finale a Sanremo Giovani), «Gli Avanzi» e il complesso di Giancarlo Ferraro.

Per iscriversi al "karaoke" e le informazioni ci si può rivolgere all'Aca telefono 0173/363236 o Tecnocasa (0173/281383) e a Telesoccorso (0173/284689). Sponsor della manifestazione del giovedì, la Banca di credito cooperativo di Alba, Langhe e Roero, oltre alla collaborazione dei commercianti aderenti. Gli organizzatori invitano alla rassegna non solo gli albesi, ma anche gli abitanti del circondario. Nelle caldo serate estive, fare una passeggiata nella strada animata da spettacoli, musica e con i negozi aperti, può essere un'interessante opportunità. «Le bancarelle di Albauno» sono una delle iniziative promozionali dei commercianti di corso Piave, la via che attraversa il popoloso quartiere. Molte le richieste che sono già state avanzate all'amministrazione comunale per migliorare la zona. Tra le altre l'istituzione di un mercatino ambulante sollecitato da anni: era già stato stabilito il giorno di martedì, ma non è mai andato in porto. Un tratto di corso Piave è già stato ristrutturato dal Comune: è stato istituito il senso unico, sono stati messi a dimora alberi, sistemate fioriere ma manca ancora il completamento dell'opera. Si chiedono anche miglior illuminazione, la costruzione di marciapiedi nel tratto tra via Scaglione e strada Cauda, nuovi parcheggi, più sorveglianza per garantire sicurezza, maggior pulizia lungo il corso e nelle aree verdi, l'abolizione delle barriere architettoniche.

«Il comitato di Albauno - dice il presidente Tasso - promuoverà nuove manifestazioni a supporto di quelle già esistenti e soprattutto cercherà di ottenere appoggio di tutti i commercianti. "Albauno" non è un'associazione a scopo di lucro: tutto ciò che organizza ha come unico obiettivo quello di far conoscere e valorizzare borgo Piave». Le manifestazioni sono iniziate in primavera con il mercatino delle pulci e la decima edizione della mostra-concorso di pittura che ha visto la partecipazione di 170 artisti con oltre mille opere che sono state esposte lungo corso Piave. A settembre sarà proclamata «Miss Albauno».

LE BANCARELLE di ALBAUNO

albauno
Aderente all'Associazione Commercianti Albesi
Tel. 0173/363236

TUTTI I GIOVEDÌ SERA
dal 1 Luglio al 29 Luglio
ad Alba i negozi di corso Piave saranno aperti fino a mezzanotte

I negozianti esporranno sotto caratteristici gazebo

le serate saranno allietate da artisti di strada e complessi musicali

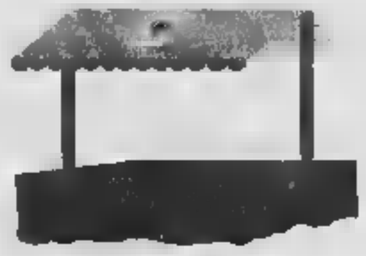

BANCA DI CREDITO COOPERATIVO DI ALBA, LANGHE E ROERO

macchine utensili
Promio s.r.l. ALBA C.so tel.
ferramenta

VI OFFRE LE SUE MIGLIORI MARCHE:
seghe a nastro manuali e automatiche
Compressori portatili a vite silenziati
cesoie e punzonatrici
trapani, smerigliatrici, seghetti, piallatti
aspiratori per privati e industriali
scanalatori per muri
trapani e maschiatrici
Saldatrici portatili, a filo, pulsate e inverter
serrature di sicurezza e casseforti
Vasto assortimento di accessori per serramenti in ferro e alluminio
Generatori di corrente MOSA GEN SET
Ricordati: Promio ... un nome, una garanzia.

OFFERTA ESTIVA
ON LINE
omnitel
WIND
SCONTO REALE
L. 100.000
SUGLI ESPOSITORI
GOWIND
320.000
490.000
290.000
10.000
• UN TELEFONINO DUAL BAND
• UNA RICARICABILE CON 100.000 LIRE DI TELEFONATE SENZA COSTI DI ATTIVAZIONE
• UN ABBONAMENTO WIND 1088 IL TELEFONO DI CASA
• UNA CUFFIA AURICOLARE
TUTTI I PREZZI SONO COMPRENSIVI DI L. 100.000 DI TRAFFICO TELEFONICO
WIND TuttoWind
PREZZI IVA INCLUSA
ALBA - C.SO MATTEOTTI, 1 - TEL. 0173.293677

Autostile s.r.l.
OFFERTISSIME AZIENDALI KM ZERO AUTOSTILE

MODELLO	COLORE	OPTIONAL	LISTINO	NS. PREZZO
DEDRA 1.6 LE 8V	LIGHT	CLIMA / VERNICE MET.	33.880.000	23.900.000
DEDRA 1.6 LE 8V	GRIGIO	CLIMA / VERNICE MET.	35.480.000	24.900.000
1.6 LE 8V SW	BLU LAPISLAZZULO	CLIMA / VERNICE MET.	35.480.000	24.900.000
DEDRA 1.6 SW 16V	VERDE PLUTONE	CLIMA / V. MET./ FENDI / PRED.	36.230.000	27.900.000
1.6 HPE 3 p	BLU LAPISLAZZULO	CLIMA / VERNICE MET./SPOILER	32.800.000	
HPE TD 3 p	BLU APOLLO	CLIMA / VERNICE MET./KIT SPORT/ C. LEGA	39.300.000	30.900.000
DELTA 1.6 LS 5 p		CLIMA / V. MET./PRED. RADIO/SPOILER	33.800.000	
1.6 LS 5 p	BLU APOLLO	MET./PRED. RADIO	30.630.000	22.900.000
DELTA TD LS 5 p	VERDE PLUTONE	MET./PRED.	35.050.000	
DELTA TD LS 5 p	BLU APOLLO	CLIMA/VER. MET./PRED. RADIO/SPOILER	37.600.000	29.300.000

TUTTE LE VETTURE SONO OFFERTE CON VOLTURA COMPRESA
E VENDIBILI CON FINANZIAMENTI FINO A 15.000.000 IN 20 MESI A TASSO 0%
ALBA - C.so Piave, 148 - tel. 0173.280241 • BORGO SAN DALMAZZO - Via Cuneo, 90 - tel. 0171.261150
SALUZZO - Via Spielberg, 104 - tel. 0175.41499

Stasera un incontro per cercare soluzioni in grado di arginare il preoccupante fenomeno

Quattro paesi contro la prostituzione

Farigliano, Piozzo, Clavesana e Carrù si mobilitano

Paola Scola

Una ragazza di colore seduta in un prato, sconsolata, con la testa fra le mani: è una delle tante prostitute che lavorano nelle piazzole lungo la fondovalle Tanaro. Quell'immagine, però, colpisce [illegible] Ferrero, da poche settimane sindaco di Farigliano, che non riesce a togliersi dalla mente la disperazione di quella giovane, nonostante lungo quella strada lui passi anche più volte al giorno e non sia stupito dalla presenza delle «lucciole». «Queste donne sono esseri umani - si ripete il primo cittadino - ed è anche nostro dovere aiutarle». Una riflessione che, dopo qualche giorno, ha spinto Ferrero a contattare gli altri colleghi della zona. Quindici giovani donne contate, per esempio, a mezzogiorno di ieri, solo nella manciata di chilometri che divide Piozzo da Clavesana. Dalla telefonata ai sindaci di Piozzo, Felice Boffa, di Clavesana, Michele Chiecchio, e di Carrù, Luigi Leonardo Restagno, è [illegible] l'incontro che si svolgerà stasera, alle 21, nel municipio farigliane se, per discutere della situazione e delle possibili [illegible] con cui contrastare il fenomeno.

«L'incontro, di cui ho informato Prefettura e Questura di Cuneo, è aperto. Ho anche invitato i consiglieri comunali - ha spiegato Riccardo Ferrero -. Vogliamo affrontare il problema all'insegna della massima trasparenza». La questione della prostituzione verrà esaminata sotto due profili: quello dell'ordine pubblico e quello dell'eventuale recupero umano e sociale delle ragazze. Per questo il sindaco ha invitato a essere presenti alla riunione, come primo contatto in vista di «un'auspicata collaborazione», anche i rappresentanti del Consorzio dei servizi socio-assistenziali del Monregalese e della Comunità Papa Giovanni XXIII [illegible] Fossano. Di concerto con i carabinieri [illegible] i vigili urbani sarà esaminata la situazione per fare il p[illegible] delle misure legali adottabili, per fronteggiare il fenomeno.

La prostituzione non è reato, se non c'è lo sfruttamento, per cui le forze dell'ordine possono intervenire solo controllando la regolarità della presenza in Italia delle straniere: i mezzi consentiti dalla legge si limitano alla richiesta dei documenti e dei permessi di soggiorno, nonchè all'eventuale fotosegnalazione [illegible] schedatura delle impronte digitali. Dopo le formalità e i carteggi compilati in caserma, le «lucciole» sono di nuovo per strada.

I controlli anti-prostituzione vengono attuati dagli uomini dell'Arma [illegible] cadenza regolare, con [illegible]rvizi coordinati; per rendere inutili i provvedimenti adottati, basta però che, a una nuova verifica, le ragazze forniscano altre generalità, [illegible]n accertabili in assenza dei documenti d'identità. Ed è così che negli schedari delle forze dell'ordine una stessa prostituta può comparire anche con sei nomi diversi. «Da anni esiste un'ordinanza che vieta l'accesso ai non autorizzati alle stradine che dalla provinciale scendono nei campi e verso il fiume - ricordano in municipio a Farigliano -. Una delle misure da adottare è quella di intensificare le pattuglie per far rispettare questa norma, multando i clienti che si appartano».

Le nuove pattuglie potrebbero diventare realtà con l'entrata a regime della convenzione per la polizia municipale, già sottoscritta dai Comuni di Farigliano, Piozzo, Carrù, Clavesana e Bastia Mondovì. Per questo, pur non essendo toccata [illegible] modo diretto dalla presenza di prostitute, anche l'amministrazione bastiese è stata invitata al vertice di stasera.

«Oltre alle misure di legge - ha aggiunto il sindaco Ferrero -, mi interessa molto l'aspetto del possibile recupero sociale delle giovani. Vorremmo la disponibilità [illegible] un assistente sociale, che sia preparato a contattare queste ragazze e le convinca della nostra intenzione di aiutarle a togliersi dalla strada e a rifarsi [illegible] vita normale».

A sinistra il sindaco di Farigliano Riccardo Ferrero ha promosso l'incontro di stasera

Il primo cittadino di Carrù Luigi Leonardo Restagno parteciperà alla riunione di Farigliano

A sinistra, il sindaco di Clavesana Michele Chiecchio contattato dal collega farigliane se

A destra il primo cittadino di Piozzo Felice Boffa interverrà all'atteso dibattito

Piloti ospiti di Castiglione Tinella

Svizzera-Langhe con piccoli aerei

[illegible] Corino

CASTIGLIONE TINELLA

E' atteso per questa mattina l'atterraggio, all'aeroporto cuneese di Levaldigi, di 15 piccoli aerei da turismo provenienti dalla Svizzera. Gli equipaggi, 38 persone in tutto, sia uomini, sia donne, dopo aver «parcheggiato» i velivoli saranno caricati [illegible] su un pullman [illegible] condotti a Castiglione Tinella, dove saranno ospiti del Comune per quattro giornate, fino al 4 luglio.

Il curioso «ge[illegible]ellaggio [illegible] l'ultima trovata dell'associazione turistica Pro loco «Contessa di Castiglione», di Castiglio[illegible] Tinella. Un'iniziativa che contribuirà a promuovere e valorizzare ulteriormente l'immagine del paese [illegible] dei suoi prodotti tipici Oltralpe.

Gli svizzeri sono tutti soci dell'associazione «Volo motorizzato» di Zurigo, un club di appassionati che ogni [illegible] organizza [illegible] una gita «volante» in una meta turistica di grande interesse. Quest'anno, la scelta di Castiglione Tinella è maturata grazie all'interessamento di un socio della Pro loco, Heinz Waser, un architetto svizzero residente da [illegible] sulle rive del Tinella.

I velivoli attesi stamattina a Levaldigi Gli equipaggi visiteranno colline, castelli e il Monferrato

Waser, si [illegible] da sempre impegnato per la promozione turistica del suo paese ospitante, con l'organizzazione delle più curiose iniziative. Fra le altre cose, ha anche realizzato [illegible] libro dedicato [illegible] Castiglione [illegible] alla sua gente, che è stato recentemente stampato in Svizzera [illegible] lingua tedesca.

La comitiva dei piloti elvetici [illegible] durante [illegible] [illegible] breve soggiorno langarolo sarà accompagnata a visitare i paesi e i luoghi più suggestivi delle nostre colline. In particolare sono in programma alcune escursioni per vedere i castelli dell'Albese, le colline del barolo, il Monferrato e la città di Savigliano.

L'arrivo degli aerei è legato alle condizioni atmosferiche. I piccoli velivoli dovranno infatti compiere [illegible] lunga e impegnativa traversata della catena alpina, un'impresa che solamente i piloti più esperti sono in grado di portare a termine. La partenza da Zurigo sarà quindi vincolata alla presenza delle migliori condizioni del tempo. Analogo discorso per la partenza, che potrebbe essere anticipata nel ca[illegible] le previsioni contemplino l'arrivo di piogge o perturbazioni.

[illegible]

DOGLIANI

Don Silvio Danna nella parrocchia di Clavesana

Don Silvio Da[illegible] lascia l'incarico di viceparroco di Dogliani, per [illegible] l'incarico nella parrocchia di Clavesana, in [illegible] del [illegible] di don Ernesto Dompè, convalescente dopo [illegible] incidente stradale. A Dogliani rimarrà fino a fine '99, accanto al parroco don Luigino Galleano, don Massenzio Lazzari. (p. s.)

ALBA

Assemblea della cooperativa Ascom Fidi

Domani, nella sede Aca di piazza San Paolo, si terrà l'assemblea generale della cooperativa Ascom Fidi Langhe e Roero. Raggruppa d[illegible]lla [illegible] e dall'istituzione (nel 1984) ad oggi ha assicurato finanziamenti a 2173 aziende, erogando oltre 120 miliardi. (g. f.)

COSSANO BELBO

C'è la festa della cantina «Terrenostre»

Sabato si terrà la trentaseiesima festa della cantina «Terrenostre» (ore 12). Con l'occasione si parlerà dei programmi della cooperativa e in particolare su: «La qualità per il terzo Millennio» con gli investimenti migliorativi previsti in vigneto e tecnologici in cantina. (g. f.)

ALBA

Patteggia per violenza privata e [illegible]

Il pretore [illegible] applicato a Massimo Fulgito (34 anni), residente in corso Europa, la pena [illegible] venti giorni di reclusione (sostituita con la multa di un milione e mezzo). Era accusato di violenza privata, molestie a [illegible] telefono e danneggiamento dell'auto di un conoscente, che aveva preso a calci e pugni alla portiera e sul cofano. I fatti sono accaduti ad Alba e a Magliano Alfieri nel '97. (g. f.)

[illegible]

Pergamene e targhe ricordo [illegible] più anziani

Durante la tradizionale festa al Centro d'incontro di Rorato, ai frequentatori più anziani sono state consegnate pergamene e targhe ricordo. Tra i premiati ci sono anche nove ultranovantenni: Catterina Bongianni, Giovenale Bottero, Anna Brizio, Giorgio [illegible]do, Maria Gerbaldo, Maria Lenta, Barbara Osella, Rosa Travaglio, Maria Virga. (g. n.)

GOVONE

Raduno dei carabinieri in congedo

Domenica si terrà la festa dei carabinieri in congedo. Il programma prevede il raduno sul piazzale del castello (ore 9,30), corteo, alzabandiera e onore ai Caduti nel parco della Rimembranza, messa e «rancio» per tutti. Suoneranno le bande musicali. Nel pomeriggio visita al castello e alla cantina sociale. (g. f.)

BAROLO

Appello per consolidare la chiesa a Vergne

Occorrono almeno 300 milioni per consolidare la chiesa parrocchiale della frazione Vergne, minacciata [illegible] infiltrazioni [illegible] umidità. Per salvare San Ponzio, la comunità di Vergne ha lanciato un appello [illegible] amministratori comunali e alle Fondazioni bancarie. (g. n.)

Celebrazioni domani e sabato: l'evento scientifico è incentrato sul tema della denominazione di origine

I 50 anni dell'Accademia della vite e del vino

Due giorni ad Alba tra approfondimento tecnico e convivialità

ALBA

Domani e sabato la città ospiterà [illegible] avvenimento di grande rilievo per il mondo vitivinicolo: la celebrazione dei cinquant'anni dell'Accademia italiana della vite [illegible] del vino. Per l'occasione è stata organizzata una «tornata accademica» ad Alba, che offrirà momenti di approfondimento tecnico e di dibattito accanto ad altri celebrativi e di convivialità. Il presidente del comitato organizzatore ed accademico Bruno Caretto, commenta: «Sarà un grande [illegible]o scientifico incentrato sul tema della denominazione di origine come difesa e valorizzazione del territorio ed un'occasione per onorare la memoria del professor Giovanni Dalmasso, il più illustre scienziato vitivinicolo italiano di ogni tempo».

Il prof. Dalmasso, fondatore dell'Accademia, era nativo di Castagnole Lanze ed è stato allievo della Scuola enologica di Alba. La manifestazione si svolge con il patrocinio del ministero delle Politiche agricole, dell'Office international de la vigne et du vin e della Regione. Sponsor la Banca di credito cooperativo di Alba, Langhe e Roero. Il congresso si aprirà domani al Teatro Sociale (ore 17) [illegible] interventi del sindaco Rossetto, di Carlo Rista (direttore [illegible]ca di Alba) e di presidenti di vari enti: Ferruccio Dardanello (Camera comemrcio), Ottorino Liuzzi (Consorzio tutela Asti), Giulio Porzio (Vignaioli piemontesi), Mario Consorte (Associazione nazionale enologi enotecnici italiani), Luigi Rossi di M[illegible]), Vittorio Vallarino Gancia (Unione italia[illegible] vini), Riccardo Margheriti (Comitato nazionale tutela denominazioni di origine) nonché dei rappresentanti d[illegible] organizzazioni di categoria: Giuseppe Avolio (Ci[illegible] P[illegible] Bodoni (Coldiretti), Augusto Bocchini (Confagricoltural.

Parlerà il presidente dell'Accademia italiana della vite e del vino Antonio Calò. Dopo un inter[illegible] musicale, saranno consegnati i premi in onore di Giovanni Dalmasso, fondatore dell'Accademia, ai professori Vainer Saloti (ex preside) [illegible] Felice Cavallotto per la loro attività di docenti alla scuola Enologica. La prima giornata si concluderà [illegible] [illegible] cena al castello di Govone, paese in cui il prof. Dalmasso visse e dove sono tumulate le [illegible] spoglie mortali. I lavori scientifici proseguiranno sabato al Palazzo dei congressi(ore 9,30) con il [illegible]vegno «La denominazione di origi[illegible] come difesa e valorizzazione del territorio» presieduto dal prof. Calò. Interverranno accademici tra cui Vittorio Camilla (dirigente del ministero per le Politiche agricole), Lorenzo Corino, Rocco [illegible] Stefano, Vincenzo Gerbi, Franco Mannini, Andrea Schubert, Emilio Barbero, Bruno Coretto, Maurizio Chiappone, Jean Boyazoglu. Seguirà (ore 15) una tavola rotonda su: «Il ruolo dell'enologo: passato, presente e futuro». Conclusioni all'Istituto tecnico ed enologico: si finirà con la cena di gala nel padiglione del parco delle cantine Fontanafredda a Serralunga d'Alba. (g. f.)

CONSOLIDATI I RAPPORTI COMMERCIALI ALL'ESTERO

Il prestigioso vino barolo '95 presentato a Vienna e Linz in Austria

I settanta produttori di barolo aderenti all'Enoteca regionale hanno presentato il vino della prestigiosa annata 1995 anche in Austria, a Vienna [illegible] Linz. La cerimonia è avvenuta [illegible] studio «Haslingerr Kecks» di Vienna e al «Centrum Forum Gegenwartkunst» di L[illegible]. La delegazione langarola era guidata dal presidente dell'Enoteca Luigi Cabutto, accompagnato [illegible] console italiano a Linz. «Durante gli incontri - dice Cabutto - è emerso un grande attaccamento alle nostre colline, che offrono sempre più motivo di interesse, come dimostra il numero crescente di turisti provenienti da quell'area. Abbiamo e[illegible] modo di constatare che oltre ai vini, è apprezzato il paesaggio». La trasferta è servita a consolidare i rapporti commerciali. «Significativa - aggiunge Cabutto - la presenza del console italiano alle due cerimonie di presentazione e degustazione del barolo '95»

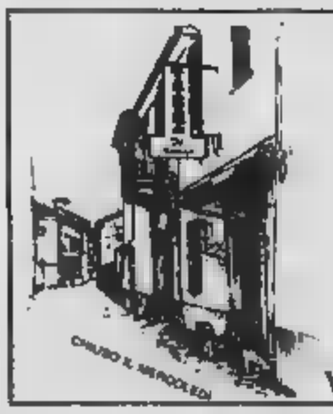

MENU' PER TUTTI I GUSTI

Ristorante "Dël Contraròt"

SPECIALITÀ " PIATTI ALLA LAMPADA"
AMPIO SALONE PER RICEVIMENTI

Via San Giovanni Bosco, 6 **BENE VAGIENNA** Tel. 0172.654659

CUCINA TIPICA PIEMONTESE

La Villa

Ristorante
Enoteca

Viale Rimembranza, 1
[illegible] (CN)
Tel. (0173) 77587

TUTTI I VENERDI' SERA MENU' A [illegible] DI PESCE - È GRADITA LA [illegible]

I «Prozac+» a Cuneo, Vernante propone i Birkin Tree. Fabio Treves blues band per Roata Rossi, virtuosi del jazz a Monforte

Saluzzo domani sera presenta «La vedova allegra»

Omaggio a Franz Léhàr con la compagnia di danza Teatro Nuovo di Torino

BRA. Prende il via stasera, alle 21, la rassegna «Una sera a teatro», nel cortile di Palazzo Traversa con lo spettacolo di cabaret «Nuvole» di e con Diego Parussole. Ingresso 7 mila lire.

CENTALLO. Stasera, nel nuovo dehor del Poon Spider di Roata Chiusani (ore 22), musica live con Gabriele Moroni.

CARAGLIO. Nel Teatro Civico stasera (ore 21), debutta la nuova produzione del Laboratorio teatrale Marcovaldo in collaborazione con il Piccolo Teatro Caragliese: «Verso il Duemila, oltre il Duemila: omaggio al Monviso, re di Pietra». Il testo di Giorgio Buridan, scritto per la grande performance multimediale che si è tenuta a Pian Del Re due anni fa, è stato adattato da Maria Silvia Caffari. Si articola in due parti: nella prima contiene la storia delle scalate e della conquista della vetta del Monviso, nella seconda la caduta del mitologico carro del sole guidato da Fetonte, nel fiume Eridano, che oggi viene chiamato Po.

CUNEO. Al Nuvolari libera tribù stasera sono di scena i «Prozac+» (ingresso 20 mila). La formazione nasce nell'estate del '95 e dopo tre concerti firma il primo contratto discografico con la «Vox pop», con cui pubblica l'anno successivo l'album «Testa plastica», che fa imporsi come sicura promessa del rock italiano. Nel gennaio '98 la «Emi» pubblica «Acidoacidia», album che rappresenta il logico seguito del disco precedente. Le 160 mila copie vendute, due nominations al «P.I.M. '97», supporto agli U2 in occasione del «Pop Mart Tour» sono il biglietto di presentazione di questa band impostasi per la semplicità, ironia e immediatezza con cui riesce a raccontare il disagio giovanile. A settembre uscirà il terzo lavoro di cui a Cuneo i «Prozac+» proporranno alcune anteprima live. E domani sera il Nuvolari libera tribù presenterà un concerto (ingresso gratuito, s'inizierà alle 22) con i Montelleri cocktail. Sabato l'area dell'ex tiro a volo al parco della Gioventù ci sarà un appuntamento con la «Freestyle area:d j Hortmann». Domani sera (ore 21,30) nel parco attiguo al circolo Acli Don Borsotto di Roata Rossi, tradizionale appuntamento con i concerti d'estate. Si esibirà la Fabio Treves Blues band, gruppo storico del blues, che ha inciso il primo album nel 1975. Il gruppo guidato da Fabio Treves (armonica e voce) è composto da Tino Cappelletti (basso e voce), Alessandro «Kid» Garinzzo (chitarra e voce) e da Massimo Serra (batteria). Ingresso 12 mila lire.

GENOLA. Al Castello, circolo Fenale, stasera (ore 21,30), si balla a «ritmo latino» con Roby e Luca dj di Passione Latina.

DOGLIANI. Per la quarta rassegna «Pellicolanga», in piazza don Delpodio stasera (ore 21,30) sarà proiettato il film «Tutti pazzi per Mary».

MONDOVI'. Stasera, sull'Altipiano, «Giochi in... corso» con intrattenimenti musicali, d'animazione e gastronomici: dalle 21, in piazza Monterogale e corso Italia, dimostrazione di tennis. Al Lato B di Pogliola, cover internazionali con Emily La Chattu.

MONFORTE. Nell'ambito della rassegna Jazzin '99 domani sera, ore 21,15, all'auditorium Horszoski «Tribute to Chet Baker» con un quintetto di virtuosi del jazz: Enrico Rava, Paolo Fresu, Stefano Bollani, Enzo Pietropaoli e Roberto Gatto. Il biglietto d'ingresso costa 25 mila lire. Prevendite dall'Ufficio Turismo di Ira.

MONTA'. Prende il via stasera sulla piazza dell'ex chiesa parrocchiale «Il Festival delle Rocche», rassegna di musica e danza che prosegue fino a domenica. Il Festival, realizzato su progetto dell'associazione culturale «Teatro della Terra» con Regione e Comune, è giunto alla terza edizione. Ogni sera uno spettacolo di balletto verrà introdotto alle 19,45 da «radar - intercettazioni di gesti e suoni del Piemonte», spettacolo preserale con artisti piemontesi. Inizia Beppe Rosso con «A solo». Alle 21,45 la Compagnia Ersilia di Verona presenta «Chimera» con soreografie di Laura Corradi.

RACCONIGI. Iniziano la loro d'estate musicale proposto dalla Pro loco con la Cremeria Dolomiti, Caffè Commercio e Bar Centrale. Apriranno la rassegna stasera (ore 21) i Sesto Senso con conver dei Nomadi in piazza Vittorio Emanuele.

SALUZZO. Nell'ex caserma Mario Musso, domani sera (ore 21), la compagnia di danza Teatro Nuovo di Torino presenta «La vedova allegra e tante altre storie-omaggio a Franz Léhàr». Lo spettacolo presenta coreografie danzate sulle più belle melodie d'operetta del compositore ungherese, cui quest'anno ricorre il cinquantenario della morte. Dal «Paese del ri- e «Eva» da «La danza delle libellule» alla celebre «La vedova allegra», le grafie Luciano Cannito, interpretate dai ballerini della compagnia di danza, racconteranno un percorso di emozioni sulle arie più celebri di Léhàr, elaborate da Bruno Coli, con le scene e i costumi di Eugenio Guglielminetti. Ingresso 10 mila lire (ridotto 5 mila). Prenotazioni all'Ufficio affissioni, corso Piemonte 17, a Saluzzo. Al laghetto «Pesci vivi», sulla statale per Pinerolo, stasera, ore 22, per la rassegna si- sotto le stelle c'è il dj Dado Ricci. A La Maghalona stasera, alle 22, giardino musicale sotto le stelle Corin- omaggio floreale a tutte le ragazze.

SAVIGLIANO. Nel cortile del Liceo e dei Geometri, in piazza Baralis, per «Estate in città», stasera (ore 21,40) il Teatro sale presenta «Treno, storie af-ferrate». Stasera al James Joyce, 22, cabaret con Marco e Mauro. Ingresso libero.

SOMMARIVA BOSCO. Nella chiesa di Bernardino (ore 21) sarà inaugurata la mostra sulle feste alle corti sabaude nel XVII secolo «Con dolci stromenti, si balli, si suoni» che resterà aperta fino a domenica, giorno in cui terranno i Momenti musica- itineranti nelle chiese confraternite del paese e il concerto serale nel castello dei Seyssel.

VERNANTE. Inizia stasera serie appuntamenti lo spettacolo curati dalla birreria Il Cavallino. In piaz- De L'Ala, alle 21, si esibi- i Birkin Tree, che propongono un repertorio musica tradizione irlandese nuove composizioni. Il gruppo ha inciso tre anni fa l'album «Continental Reel».

VERZUOLO. All'irish pub The black brew stasera (ore 21,30) internazionali con Pastina & band.

In alto da sinistra il Fabio Treves blues band (gruppo che ha inciso il primo album 1975), i Birkin Tree (musica tradizionale irlandese composizioni) e il grande jazzista Enrico Rava A lato (sinistra) i Prozac+ (offrono pagine rock) di scena al Nuvolari libera tribù Anche stase nella «Granda» la musica (di tutti i generi) è protagonista con la danza e gli spettacoli teatrali Per la serata estiva non c'è che l'imbarazzo della

STASERA AL CINEMA

CINEMA Tel 0171-693 554
Delitto perfetto. Feriale 20, 22. festivo 16, 18 20,22

CORSO Tel 0171-692 936
Il colore della menzogna. Or feriale 18 20 22, sabato e domenica 16, 18; 20.22

ITALIA Tel 0171-692 951
Il negoziatore. Or 17, 19.30, 22

BONDESCO.
Oggi riposo.

MONVISO Tel 0171-631 721
Chiuso per ferie. Or 20 22, sabato e domenica 18 20.22

ALBA
EDEN Tel 0173-363 024
Chiuso per ferie. Or 20, 22, festivo 16, 18, 20, 22

MODERNO Tel 0173-364 936
Chiuso per ferie

BANDITO
COMUNALE 0175-345 901
n. p. Or. 21,15

MONDOVI'
Moderno Tel 0174-262 211
Chiuso per ferie.

CINE
VITTORIO Tel. 0172-412.771
CHIUSO

CINE
X Tel. 0173-964 231
Chiuso per ferie. Or. 20-22

CINE
MODERNO.
Chiuso per ferie

CINE
FERRINI. Tel 0171-619 131
Chiuso per ferie Or 20-22.15

CENTALLO
NUOVO LUX Tel 0171-211 726
Oggi riposo. Or

CHIVA
S. BORSI
Chiuso per ferie. Or 20-22,30

CINEMA
GALATEO Tel 0172-488 374
Oggi riposo. 19,45, 22 L

DOGLIANI
MULTILARGHE Tel 0173-742 321 Sala Grande
Cinema all'aperto:Tutti pazzi Mary. Or (spettacolo unico) 21,30

SALE Tel. 0173-742 321, Sala Rossa
riposo, Or. feriale e festivo 20,10. 22 30

MULTILARGHE Tel 0173-742 321 Sala Blu
Oggi riposo. feriale e festivo 20.20.

CINE
Tel 0171-916 393
Chiuso per ferie feriale e festivo 20,15-22,15

TEATRO
NUOVO POLITEAMA Tel 0172-62 407
McLeane. Or 21,45 (unico spettacolo)

ESCLUSIVA.
Oggi riposo. Or 21

CINE
LUX Tel 0171-927 534
riposo

MONDOVI'
Tel 0174-47 898
Conflitto d'interessi.

BERTOLA SALA 2 Tel 0174-47 899
Plunkett and McLeane.

CINEMA
ARISTON. Tel 0174-391 311
Oggi riposo.

PIASCO
COMUNALE.
Oggi riposo.

CINEMA
BARNET.
Oggi riposo.

SALUZZO
ROBY. Tel 0347-60 04 243
Chiuso per ferie. Or fer. 21

CINEMA
CIVICO. Tel 0175-43 756.
Star trek: l'insurrezione. fer. 20, 22. fest 16, 18, 20., 22

ITALIA 017
Chiuso per ferie 20-22

CINEMA
Oggi riposo Or 20 30-22.30

CINEMA
Tel 0172-712 957.
Oggi riposo Or

RITZ. Tel 0172-712477
Oggi riposo Or fer. e fest. 20,15-22.15.

NELLE SALE DI TORINO

c. Giulio Cesare 67, 856 521 **Commander attacco alla** Or.: 16,30; 18,30; 22,30
ADUA c. Giulio Cesare, tel 858 521 ***Tre amici un matrimonio e un funerale.*** Or.: 16,30, 18,30; 20,30, 22,30
c. Vittorio Emanuele II 52, tel 547 007. Sala 1: ***The matrix.*** Or.: 14,30; 17,10; 19,50; 22,30 Sala 2 **e pallo** .: 15,30, 17,50, 20,10, 22,30. Sala 3: Chiuso per lavori
ARLECCHINO c. Sommeiller 22, tel 5817.190 ***Terapia e pallottole.*** 18,30, 20,30, 22,30.
CAPITOL v Dalmazzo 24, tel ***Il cavaliere di Lagerdere*** Or 17; 19,45, 22,30
CENTRALE v. Carlo Alberto 27, tel 540 110 ***Tre le gambe.*** Or 16; 18,10; 20,20, 22,30 Vietato minori anni 18
C. CHAPLIN 1 v. Garibaldi 32/a, tel 436.07 23 ***L'ultima stazione*** Or.: 16,30, 18,30, 20,30, 22,30
C. CHAPLIN 2 v Garibaldi 32/a, tel 436 07 23 ***La balia*** Or.: 16,30; 18,30; 20,30, 22,30
CIAK c. G Cesare 105, tel. 232 028. ***Le parole che non ti ho detto.*** Or.: 15,30; 17,50, 20,10; 22,30.
DORIA v. Gramsci 9, tel. 542.422 ***Pioviuta dal cielo.*** Or.: 15,50, 18.05; 20.20; 22,35.
DUE GIARDINI - Sala via Montalcone 62, tel. 327 2214. ***Camere e cornfidi.*** Viet. 14. Or.: 16,30; 18,30; 20.20, 22,30
DUE GIARDINI - Sala Ombrerosse via Montalcone 62, tel. 327.2214. ***The Kingdom.*** 3ª parte Ore 18,30 ***Leningrad Cowboys go America.*** Or.: 20,30; 22,30
ELISEO GRANDE p.za Sabotino, tel. 447 52.41 ***Il colore della menzogna.*** Or.: 16; 18,10, 20,20; 22,30.
ELISEO BLU p. Sabotino, tel. 447.52.41. ***Cube - Il cubo*** Or.: 16,30; 18,30; 20,30; 22,30.
ELISEO ROSSO p.za Sabotino, t. 447 52.41, ***La nube.*** Or.: 15,15; 18,20; 20,25; 22,30
EMPIRE p.za Vitt. Veneto 5, tel 817.16 42. ***Vite rubate.*** Or.: 20,30; 22,30.
ERBA 1 c. Moncalieri 241, tel. 661.54 47. ***Sticom*** (V. M. 18). Or.: 20,15; 22,30.
ERBA 2 c. Moncalieri 241, tel. 661.54.47. ***La sottile linea rossa.*** Or.: 18,15; 22,15.
ETOILE via B. Buozzi ang. via Roma, tel. 530 353. ***Benvenuto in para*** Or.: 15.40, 18; 20,20; 22.40.
FARO v. Po 30, t. 817 33.23 + ***o fuci rosse.*** Ore 20, 22,30.
FIAMMA Trapani 57, tel. 2057. ***Scherzi cuore*** Or.: 18,10; 20,20; 22,30.
IDEAL c. Beccaria 4, tel. 521 4316. ***Irix.*** Or. 14,45, 17,20; 19,55; 22,30.
KING v. Po 21, tel 812 59.98. ***La leggenda del pianista sull'oceano.*** Or.: 18,45; 22.
KONG v. S. Teresa 5, tel. 534.614. ***Fuori dal*** Or.: 16,30; 18,30;
LUX Gall. Fedrico, tel. 541.283. : 16; 18,10; 20,20, 22,30.
MASSIMO UNO v. Montebello 8, tel. 617.10 48 ***La teoria*** ***(The Theory of Flight)*** Or.: 16,30, 18,30; 20,30; 22,
MASSIMO DUE v. Montebello 8, tel. 817.10.48. ***Tre storie*** Or.: 16,30, 18,30, 20,30; 22,30
NAZIONALE 1 v. Pomba 7, telefono 812 41 73. CHIUSO PER FERIE.
NAZIONALE 2 v. Pomba 7, t. 812.4173. CHIUSO PER FERIE.
OLIMPIA 1 v. Arsenale 31, t. 532.448. ***Terapia e pallottole.*** Or.: 15,45; 18; 20,15, 22,30.
OLIMPIA 2 v. Arsenale 31, t. 532.448. ***Buena Vista Social Club.*** Or.: 15,30; 17,50, 20,10; 22,30
REPOSI v. XX Settembre 15, t. 531.400. Sala 1: ***Letters from a killer.*** Or.: 15,30; 17,50, 20,10; 22,30 Sala 2: ***Edtv.*** Or.: 15; 17,30; 20, 22,30 Sala 3: ***Matrix.*** Or. 15; 17,30; 20; 22,30. Sala 4: ***La voce dell'amore.*** Or.: 15; 17,30; 20; 22,30. Sala 5 - Lilliput: ***Romance*** Or.: 15; 18,10; 20,20; 22,30.
ROMANO Gall. Subalpina, tel. 562.01 45. ***Il caso Winslow.*** Or.: 16,15; 18,20; 20,25; 22,30
STUDIO RITZ via Acqui 2, tel. 819.01.50. ***Harem Suare.*** Or.: 16; 18,10; 20,20; 22,30.
VALENTINO 1 Teatro Nuovo c. M. d'Azeglio 17, tel. 650.02 00. Vedi teatri.
VALENTINO 2 Teatro Nuovo c. Massimo d'Azeglio 17, tel. 650.02.00. Vedi teatri.
VITTORIA via Roma 336, tel. 5621789. ***Star Trek-L'insurrezione.*** Or.: 16; 18,10; 20,20; 22,30.
TEATRO REGIO. Stagione d'opera 98-99. Dal 13 al 25 ***Die Lustige Witwe (La vedova allegra)*** operetta di Franz Leher. Peter Masag direttore. Regia di Jorge Lavelli. Orchestra e Coro del Teatro Regio. Allestimento Opera Nationai de Paris. Posti in vendita alla Biglietteria (ore 10,30-18). Tel. 011 8815.241/242.

PIEMONTESI

Vanna Pescatori

Il «primo» mezzo secolo lo ricorderà davvero, il braidese Carlin Petrini, profeta del mangiar bene, fondatore e presidente del movimento internazionale Slow Food, festeggiato «a sorpresa», martedì scorso. La trama è stata ordita nei più piccoli particolari. Il festeggiato è stato stato accompagnato «con l'inganno» nell'azienda vitivinicola di Monforte «Conterno Fantino», inerpicata bricco che domina dall'alto del paese tutte le colline di Langa. Qui si dati appuntamento, nel più assoluto riserbo, fin dalle 19, trecento tra amici e seguaci, fra cui anche il segretario generale Cigl, Sergio Cofferati, il disegnatore satirico creatore di Bobo, Sergio Staino, il plesso Mau Mau, la Neta, delle due celebri gemelle di Trinità, lanciate da Renzo Arbore, insieme con una cospicua rappresentanza di ben noti personaggi locali. Per «re dei gourmet» non poteva mancare una cena degna dell'occasione. Undici antipasti a buffet, tre horse-d'oeuvre al tavolo, un primo, tre secondi, tre formaggi e il dessert, più ovviamente la torta di compleanno, ma senza candeline, il tutto innaffiato da grandi vini, offerti dai produttori. Fuochi d'artificio ad accompagnare il sontuoso brindisi, durante il quale è stata ricordata anche la levatrice braidese Carlin, la quale, guarda il caso, faceva di cognome Gola, portando sicuramente fortuna al neonato.

«...è intorno il silenzio di antiche contrade la città "segreta e un po' misteriosa" "poetica e quasi invisibile"...», queste parole della scrittrice Lalla Romano, estrapolate uno dei suoi libri da Mario Cordero, direttore dei Servizi Culturali del Comune di Cuneo, hanno suggerito alla famiglia Calandri il del ristorante del Lovera Palace Hotel, in via Roma, nel della città vecchia. E' stato, infatti appena battezzato «Antiche contrade», il raffinato locale, reg dello chef Marc Lanteri che, in concomitanza con l'avvenimento, presento per il secondo anno il menù «Funghi in tavola». Spiega la direttrice del Lovera Palace, Stefania Calandri: «Era tempo di dare un nome al ristorante, ci abbiamo pensato a lungo, poi il suggerimento di Mario Cordero ci è sembrato pienamente coerente, sia con la posizione del locale, il stile». Uno stile che si ritrova nei piatti, dove tradizione innovazione vanno a braccetto. I funghi vengono proposti in abbinamento con le carni piemontesi di un fornitore doc: la macelleria Mar- Boves, che fa giungere in tavola lo scamone di vitello di montagna a cui lo chef aggiunge funghi porcini trifolati. Oltre ai piatti con i porcini, per l'esteta lo chef propone il menù «fiume & mare», dove si trovano i gamberi di fiume serviti con fiori di zucchine farciti su brunoise di verdure miste.

PERCHIAVA IMMOBILIARE LANGHE
DAL 1989
SPECIALIZZATA IN VENDITA DI
RUSTICI - CASCINE
TENUTE VINICOLE - ALLOGGI
CORTEMILIA (CN) C.so Divisioni Alpine, 17
Tel. 0173 81771 Fax 0173 81187

Agenzia Immobiliare
CAVALLO
ALBA - Via Gioberti, 8 - Tel. 0173.440412

In ripresa il mercato immobiliare della «Granda»: i consigli degli esperti per un investimento sicuro

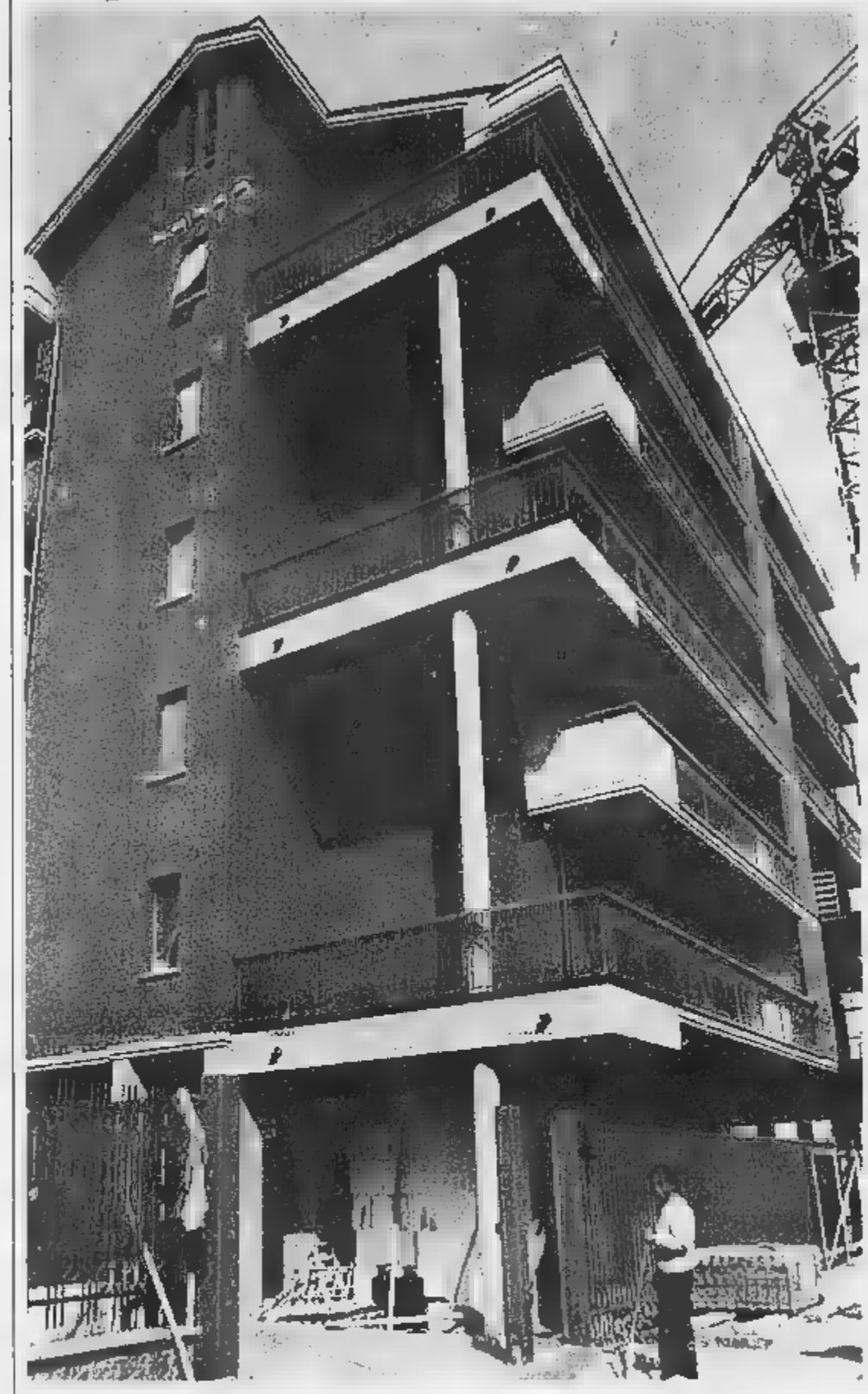

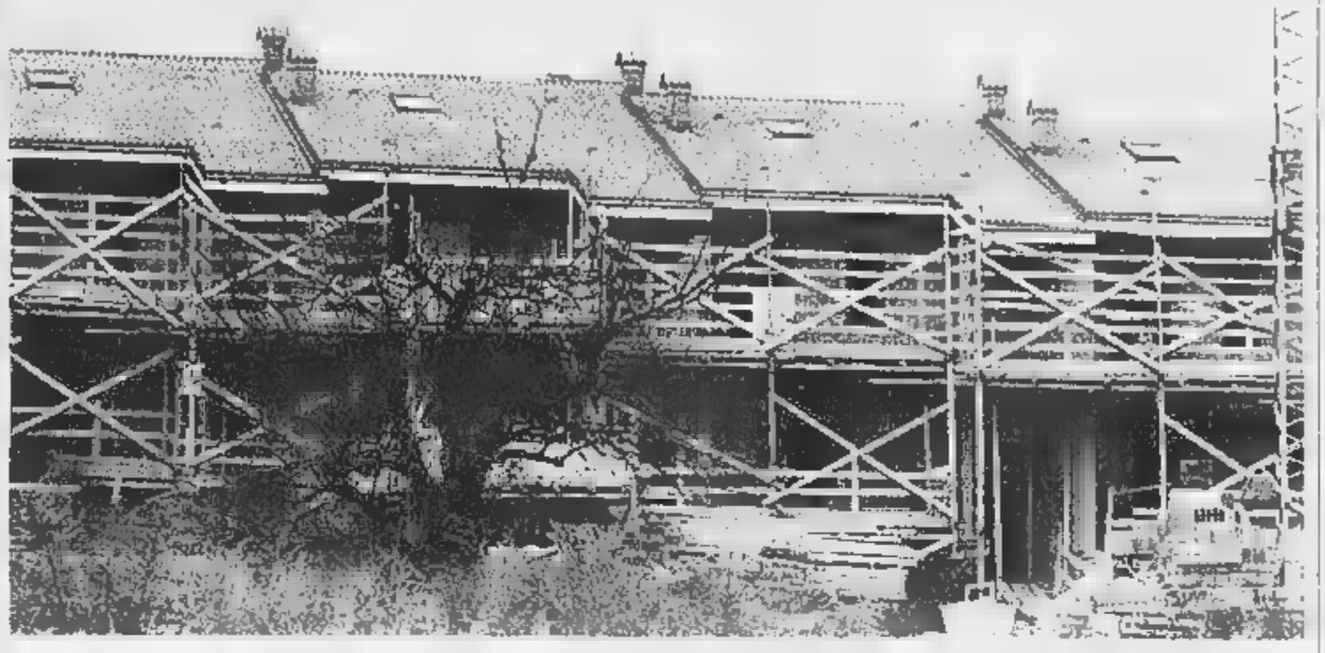

Torna la voglia di acquistare casa con l'aiuto di mutui a tassi ridotti

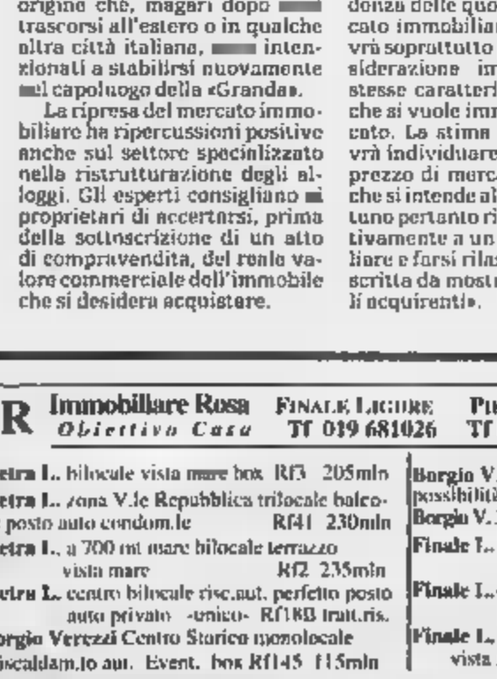

In forte crescita anche il mercato delle locazioni: fenomeno che coincide con l'aumento di interesse degli investitori stranieri rivolto soprattutto alle principali città del Nord Italia Ma l'offerta di alloggi in affitto è sempre giudicata scarsa e inadeguata

CUNEO

Superate le incertezze della primavera, dovute in modo particolare all'instabilità del quadro politico internazionale, il mercato della casa registra in queste settimane una notevole ripresa. Un ritorno di interesse che riguarda sia le famiglie, sia gli investitori. Secondo indagini di settore, nei primi 4 mesi dello scorso anno in Italia il numero di compravendite aveva raggiunto la quota di 563 mila, scavalcando la cifra record di 555 mila, raggiunta nel '91. La ripresa degli ultimi tempi torna a far sperare gli operatori del settore. Nei prossimi due anni, sempre secondo le stime degli esperti, la domanda delle abitazioni crescerà ancora raggiungendo la soglia massima di 800 mila contratti annui. La spinta al mercato è venuta in particolare dal calo dei tassi di interesse applicati ai mutui che attualmente oscillano dal 3 al 5%. Di conseguenza il rendimento lordo annuo offerto dagli investimenti è superiore ai costi dei mutui e collocato sopra il livello del 5%.

In forte crescita anche il mercato delle locazioni. Un fenomeno che coincide con l'aumento di interesse degli investitori stranieri, rivolto soprattutto alle principali città del Nord d'Italia, anche se l'offerte è pur sempre giudicata scarsa e inadeguata. Le aspettative degli operatori per i prossimi mesi sono complessivamente positive e i dati dei primi mesi '99 lo confermano. In base a una indagine statistica svolta a livello locale risulta che nei primi sei mesi dello scorso anno a Cuneo sono stati siglati 426 contratti di compravendita alloggi, mentre in provincia ne sono stati sottoscritti 3403, il 33,88% rispetto allo stesso periodo del '97.

Nonostante tutto, Cuneo viene considerata città particolare sotto il profilo immobiliare. In alcuni quartieri i prezzi degli alloggi sono elevati tanto da sfasare le regole della compravendita. Inoltre la maggior parte degli interessati ad acquistare gli alloggi hanno un'età avanzata, si tratta quasi sempre di pensionati che nell'arco di una vita lavorativa sono riusciti a mettere da parte un po' di denaro. Per quanto riguarda le giovani coppie, quelle intenzionate a comprare un appartamento possono quasi sempre contare sull'appoggio finanziario dei genitori, poiché da sole con l'aiuto di un mutuo non sarebbero ancora in grado di sostenere la spesa. Sempre per quanto riguarda Cuneo, gli operatori, registrano un aumento delle richieste di acquisto di alloggi da parte di cittadini di origine che, magari dopo anni trascorsi all'estero o in qualche altra città italiana, sono intenzionati a stabilirsi nuovamente nel capoluogo della «Granda».

La ripresa del mercato immobiliare ha ripercussioni positive anche sul settore specializzato nella ristrutturazione degli alloggi. Gli esperti consigliano ai proprietari di accertarsi, prima della sottoscrizione di un atto di compravendita, del reale valore commerciale dell'immobile che si desidera acquistare.

«Si tratta di una procedura - spiegano gli operatori del settore - che agevolerà sia il proprietario, sia l'acquirente. Il proprietario potrà conoscere, sia pure a grandi linee, l'importo che potrà realizzare, mentre l'aspirante acquirente avrà la possibilità di accertare la tendenza delle quotazioni del mercato immobiliare. La stima dovrà soprattutto prendere in considerazione immobili con le stesse caratteristiche di quello che si vuole immettere sul mercato. La stima in sostanza dovrà individuare il più probabile prezzo di mercato dell'alloggio che si intende alienare. E' opportuno pertanto rivolgersi preventivamente a un agente immobiliare e farsi rilasciare una stima scritta da mostrare ad eventuali acquirenti».

CASAINLANGHE Liguria e Costa Azzurra rubrica a cura AGS Taisano

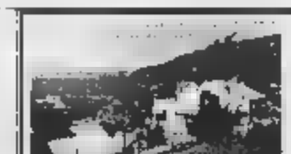

OSPEDALETTI IM *Costa dei Pini* Tf 0184684033
Alcuni **Alloggi pronti** prestigiosi tranquilli, posizione sopraelevata a pochi minuti dal mare, vista imprendibile sul golfo in **ville nuove**, finiture lusso, Logge verandate Terrazzi Giardini piantumati, Parcheggi, /QUADRILOCALI
Ideali per vacanze annuali
Prezzi a partire da Lit 470 mln, eventuale quota mutuo.
ATTICO mq 110 grande terrazzo mq 54 e giardino privato piano terra Richiesta Lit 750 mln + mutuo 150mln
Eventuali box. **Disponibilità permute in parziale pagamento**

Immobiliare **GIOTTO** www.giotto.it
BORDIGHERA 0184 260549
VENTIMIGLIA 0184 33235
MENTON 0033 492100550

OSPEDALETTI Collinare. *Vista Mare* imperdibile, villa 120 mq., 100mq. giardino e box Lire 700mil. (Rif od549)

VENTIMIGLIA Zona Marina S.Giuseppe. *Vista Panoramicissima sul Mare*, bilocali di nuova costruzione Posizione tranquilla e comoda alle spiagge

MENTONE Garavan Residenziale *Vista Mare*, bilocale ristrutturato di recente con doppi servizi terrazza vivibile, posto auto, cantina. Lire 290 mil. (Rif. mt277)

IR Immobiliare Rosa *Obiettivo Casa*
FINALE LIGURE Tf 019 681026 PIETRA LIGURE Tf 019 624222 VARIGOTTI Tf 019 698068

Pietra L. bilocale vista mare box Rf3 205mln
Pietra L. zona V.le Repubblica trilocale balcone posto auto condom.le Rf41 230mln
Pietra L. a 700 mt mare bilocale terrazzo vista mare Rf2 235mln
Pietra L. centro bilocale risc.aut. perfetto posto auto privato -unico- Rf18B trait.ris.
Borgio Verezzi Centro Storico monolocale riscaldam.to aut. Event. box Rf145 115mln
Borgio V. Centro bilocale termo autoautonomo possibilità box Rf19 250mln
Borgio V. 30m mare bilocale attico terrazzo. Rf24 b
Finale L. 30m mare monolocale ristrutturato Rf4A 155mln
Finale L.-Varigotti a 50 m mare monolocale arredato Rf260 175mln.
Finale L. zona resid. bilocale nuovo, vista mare posto auto Rf58 240mln

Agenzia BUONO ALASSIO Tf 0182640154
*20mt mare **alloggi** ristrutturati, garage
***alloggio ottimo** 1 tinello angolo cottura bagno balcone Lit 265mln
***Loc. Moglio alloggi** su due p. terrazzo vista mare Lit 190mln
***monolocale** servizi arredato buona posizione Lit 170mln
***Laigueglia** 200mt mare bilocale terrazzino riscaldamento aut. Lit 180mln

RAPALLO
Agenzia AL MARE Tf 0185 50002
Rapallo vendiamo bilocale signorile stupendo e arioso in palazzina ultimo piano, ampia vista, soleggiato, ordinato
Prezzo Lit. 260.000.000
Molteplici altre opportunità in sede.

OSPEDALETTI IM
Agenzia Domus – Bordighera -
Tf 0184 688086-7

Villa dei Fiori:nuova costruzione
Bilocali Trilocali Soleggiatissimi
Finiture lusso
in zona prestigiosa stupenda, vista mare panormmica. Parco. . Termoautonomo Garages Terrazzi, giardini privati,
Trattative in sede

[redacted] vendere [redacted] vostra attività, cercate un socio, [redacted] vendere il vostro immobile, consulenze, valutazioni, sopralluoghi

Agenzia Immobiliare Giolitti di MIGLIORE I. & C. S.n.c.

CUNEO - Corso Giolitti, 10 - Tel. 0171-631616

[redacted]

CUNEO 1° p. ingresso cucinino [redacted], n [redacted], bagno [redacted] solaio e garage
[redacted] 1° piano [redacted] ascensore ingresso, cucinino-soggiorno, n 3 camere, bagno - possibilità garage
CUNEO - [redacted] 1° p. [redacted] cucinino [redacted] camera, [redacted] ripostiglio, [redacted] garage - riscaldamento autonomo
CUNEO - [redacted] delle Grazie 3° piano ingresso cucina, soggiorno, n 2 camere, bagno [redacted] garage [redacted]
BRA 2° piano [redacted], [redacted] bagno, n 3 vani e cantina
BORGO [redacted] DALMAZZO - [redacted] ingresso [redacted], soggiorno, n 2 [redacted] bagno, cantina
BORGO SAN DALMAZZO - casa [redacted] da tre lati da ristrutturare
CHIUSA [redacted] - villa indipendente [redacted] terra autorimessa bagno, n 2 camere - [redacted] ingresso cucina, n [redacted], bagno - terreno
BUSCA 3° piano con ascensore ingresso, soggiorno, cucina, camera, bagno, [redacted] n 2 camere e bagno - cantina - garage doppio
BUSCA - a km 1,5 dal centro, casa d'epoca da restaurare con possibilità di mq 6000 di terreno
BUSCA - lotto di terreno edificabile per bifamiliare
BUSCA - Fraz. San Bernabo casa indipendente con n 2 appartamenti di mq 90 circa caduno - terreno mq 1500
CENTALLO Ronta Chanson rustico da ristrutturare con mq 1500 di terreno
BERNEZZO - zona collinare rustico indipendente ristrutturato con terreno
GAIOLA casa indipendente con n 2 appartamenti terreno
CUNEO MADONNA DELL'OLMO 3° piano ingresso cucinino - tinello camera, bagno solaio, cantina - garage
SAN DEFENDENTE DI CERVASCA - Piano terra tavernetta garage, bagno e giardino primo piano cucina soggiorno, n 2 camere e doppi servizi - secondo piano n 3 camere e bagno
CUNEO 1° piano con ascensore ingresso cucinino tinello, camera, bagno, cantina
PEVERAGNO SAN GIOVENALE - casa [redacted] pertinente piano terra garage, tavernetta, cantina - piano primo ingresso, sala cucina, n 2 camere, bagno - piano mansarda n 2 camere, bagno - terreno mq 1200
BOVES - Fraz Rivoira rustico indipendente da tre lati ristrutturato piano terra tavernetta [redacted] bagno - primo piano cucina - 2° piano n 2 camere
BOVES - Fraz Rivoira rustico indipendente da tre lati da ristrutturare - possibilità terreno
BUSCA - 1° piano ingresso, cucina, salone, [redacted], [redacted], ripostiglio, cantina e garage
VICINANZE DEMONTE - rustico su due [redacted] composto da cucina, bagno, n 2 camere (ristrutturato) oltre ad un fabbricato da riattare - cortile indipendente - terreno

AFFITTASI

CUNEO - (uso abitazione) 1° piano con ascensore ingresso, cucina, n 2 camere bagno (riscaldamento centralizzato)
CUNEO - (uso abitazione) primo piano ingresso, cucina, n 2 camere, bagno (riscaldamento centralizzato)
CUNEO - (uso ufficio) piano ammezzato [redacted]sso, salone e n 2 vani e bagno
BORGO SAN DALMAZZO - (uso abitazione) 2° piano ingresso, cucina, n 2 camere, bagno - cantina, garage

[redacted]

TABACCHI - GIORNALI
TABACCHI - [redacted] - ENALOTTO - TOTOCALCIO
LAVANDERIA
EDICOLA
DIETETICA ED ARTICOLI PER L'INFANZIA
VICINANZE SALUZZO, PASTICCERIA
VICINANZE CUNEO: GASTRONOMIA - PASTA FRESCA
BAR - RISTORANTE - PIZZERIA - ALBERGO (con muri)
OREFICERIA - OROLOGERIA - ARGENTERIA
RISTORANTE in località tipica delle Langhe
CUNEO: centralissimo negozio di acconciature
LICENZA AMBULANTE: salumi e formaggi - con autonegozio e posti fissi
SALUMERIA - MACELLERIA

Per la pubblicità su: LA [redacted]
PK publikompass
Filiale di Cuneo
12100 CUNEO - Corso Giolitti, 21 bis
Tel. 0171 602 122 - Fax 0171 488 249

affittasi stupenda VI[redacted]A indipendente vicinanze Cuneo di nuova costruzione ottime finiture [redacted] giardino e garages. Prezzo [redacted].
Tel. 0172.61931

Nizza offre l'opportunità di affittare appartamenti per tutto l'anno [redacted] prezzi contenuti

Va di moda investire nell'alloggio al mare

Il litorale francese è il più «gettonato» dai vacanzieri

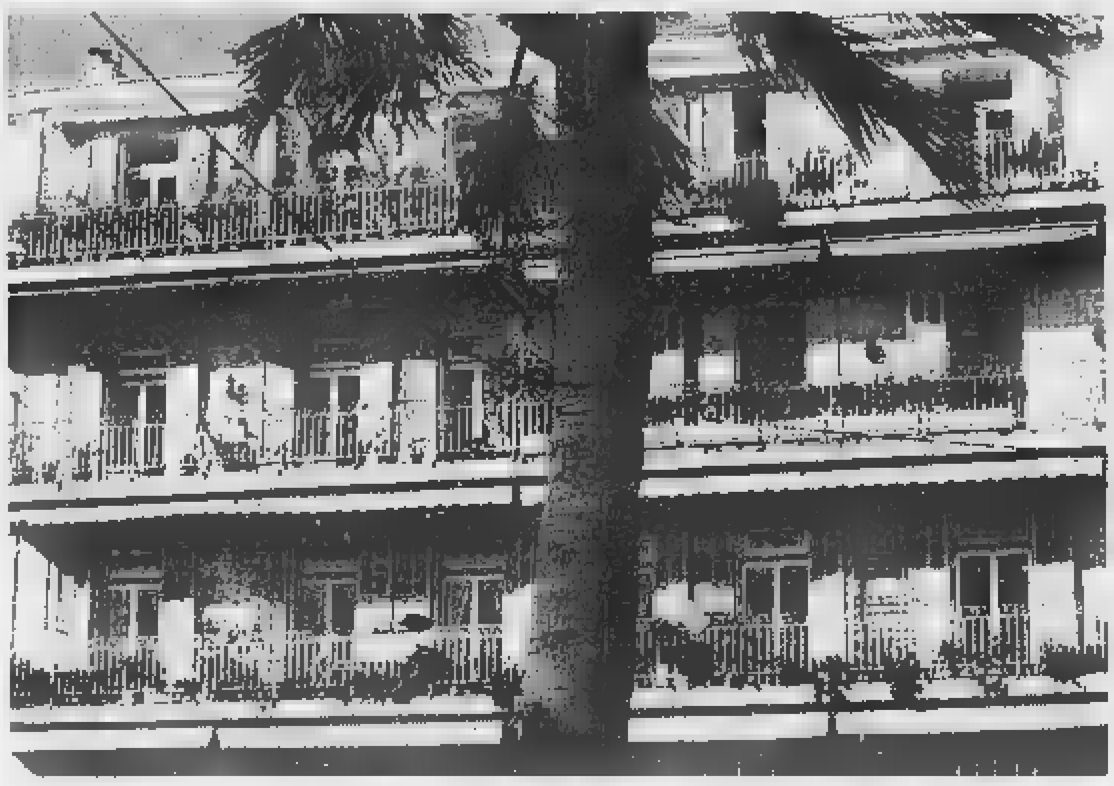

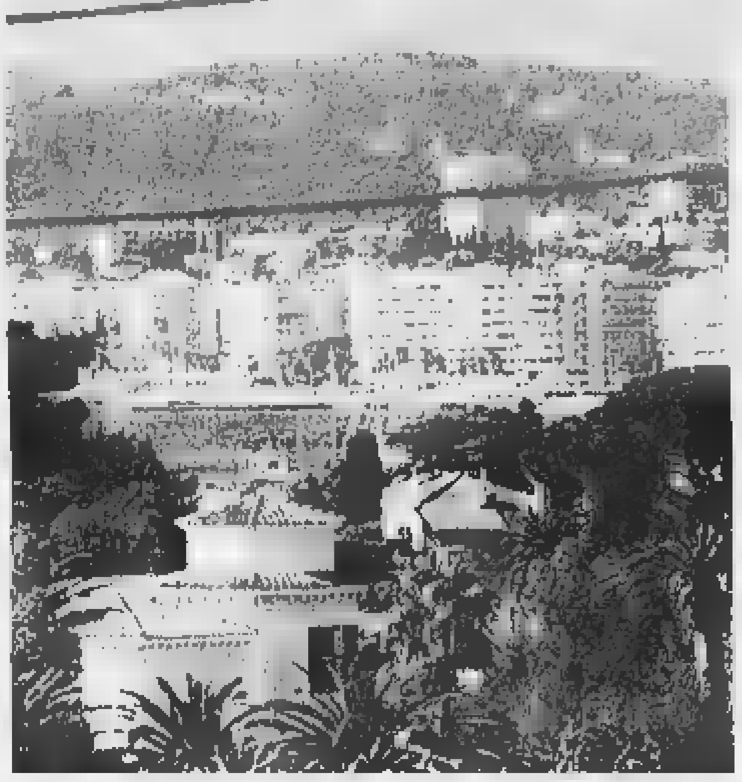

[redacted]
Sono molte le famiglie che acquistano l'alloggio al mare o in montagna per trascorrervi non solo le vacanze ma anche i fine settimana

L'arrivo dell'estate ha rilanciato il mercato immobiliare della «Granda». Una sensibile ripresa delle richieste di acquisto si è registrata in coincidenza [redacted] fine della guerra nei balcani e la conclusione dei turni di ballottaggio delle elezioni amministrative.

Anche a Cuneo gli operatori immobiliare [redacted] quanto mai in attesa dell'entrata in vigore delle procedure di affitto previste dal cosidetto «secondo canale» della legge di riforma. Una svolta in tale senso prevede infatti una serie di aggevolazioni non indifferenti per i proprietri come sconti sul pagamento dell'Ici e dell'Irpef.

Una simile normativa è già entrata in vigore, a livello piemontese, soltanto ad Asti. Parlando di case non [redacted] può dunque fare a meno di affrontare anche la spinosa questione [redacted]le tasse, in modo particolare dell'Ici (Imposta comunale immobili), in vigore dal 1 gennaio 1993. Tale tassa è nata [redacted] esigenze di armonizzazione della finanza locale. [redacted] pagamento dell'Ici riguarda tutti gli immobili.

Il presupposto oggettivo di tale imposta è molto ampio ed attrae nel suo ambito di applicazione oltre ai beni appartenente all'area tipicamente patrimoniale anche quelli che hanno funzione strumentale sia per natura, sia per destinazione. L'Ici è stata molto contestata in modo particolare poiché aggrava gli oberi delle imprese.

Infatti non bisogna dimenticare che sono stati inseriti nell'area impositiva anche quegli immobili alla cui produzione e scambio è diretta l'attività dell'impresa i cosidetti beni [redacted] o magazzino, tipici delle imprese edili e delle società immobiliari. Il doppio appuntamento annuale dell'Ici è scattato il 1 maggio. Da tale data i contribuenti che, ad esempio, hanno venduto o acquistato un im[redacted]bile nel 1998 [redacted] presentare la dichiarazione al Comune dove è situato l'immobile interessato dalla compravendita.

[redacted] primo giugno ha preso il via secondo appuntamento Ici 1999 che ha interessato la generalità dei proprietari immobiliari e che si è conclusa nella giornata di ieri, 30 giugno, con il pagamento della prima rata dell'imposta.

Quest'anno i contribuenti prima [redacted] effettuare il versamen[redacted] dell'acconto Ici, hanno dovuto prestare la massima attenzione al momento della compilazione del bollettino di versamento; il decreto legislativo 446/97 stabilisce che i Comuni possono infatti prevedere in «aggiunta» o in «sostituzione» del pagamento, tramite il concessionario della riscossione, il versamento della tassa sul conto corrente postale intestato alla Tesoreria del Comune [redacted] direttamente alla Tesoreria.

Fortunatamente è intervenuto il ministero delle Finanze precisando con una apposita circolare che, quest'anno, eventuali errori commessi dai contribuenti nell'effettuare il versamento dell'Ici dovranno essere considerati egualmente «validi» dai Comuni interessati. Il contribuente è obbligato a presentare la dichiarazione Ici quando nel corso dell'anno precedente si è verificata, ad esempio, una «modificazione» nella titolarità dell'immobile.

Tre sono le circostanze che obbligano il contribuente a produrre la dichiarazione Ici: se l'immobile sono stati trasferiti o [redacted] di essi [redacted] stato costituito (o estinto) un diritto reale di [redacted] frutto; se gli immobili hanno cambiato caratteristica (ad esempio: terreno agricolo divenuto area fabbricabile [redacted] viceversa); se [redacted] fabbricato la [redacted] rendita catastale deve [redacted] cambiata a seguito di modificazioni strutturali. Anche se nel '98 l'unità immobiliare [redacted] è stata più adibita ad abitazione principale il contribuente dovrà pur sempre presentare la dichiarazione Ici.

Stesso obbligo incombe sui proprietari che hanno iniziato ad utilizzare l'alloggio come loro dimora abituale nel corso del 1998. La dichiarazione Ici deve inoltre essere presentata in Comune anche se nel 1998 l'immobile ha perso la caratteristica della «ruralità».

Per quanto concerne i fabbricati il valore di calcolo è costituito dalla loro rendita catastale moltiplicata per cento, ad eccezione di quelli classificati nella categoria A/10 (uffici e studi privati), per i quali il moltiplicatore è [redacted] e di quelli accatastati nella categoria C/1 (negozi [redacted] botteghe) per la quale il coefficente di capitalizzazione [redacted] 34. In tutti i casi, il risultato di queste moltiplicazioni deve es[redacted] maggiorato del 5 per cento.

Se il fabbricato non ha una rendita catastale fin dall'origine oppure lo diventa, essendo intervenute variazioni strutturali o di destinazione permanenti, [redacted] contribuente dovrà far riferimento alla categoria e alla rendita catastale attribuita [redacted] fabbricati similari.

Per quanto riguarda l'aliquo[redacted] che deve [redacted] applicata [redacted] Amministrazioni comunali potevano deliberarne l'importo in misura non inferiore al 4 per mille, né superiore al 7 per mille.

Utile ricordare che la legge 431/98 stabilisce che per favorire la stipula dei contratti di locazione, i Comuni potevano deliberare, nel rispetto dell'equilibrio di bilancio, aliquo[redacted] Ici più favorevoli per i proprietari che concedono in locazione, [redacted] titolo [redacted] abitazione principale, immobili [redacted] condizioni previste dagli accordi locali definiti fra organizzazioni delle proprietà e dell'inquilinato. L'aliquota agevolata poteva essere inferiore al limite minimo di legge (cioè il 4 per mille).

Negli ultimi tempi si [redacted] registrato anche [redacted] aumento delle richieste di acquisto di appartamenti nei luoghi di villeggiatura, come conferma Micol Mina, dell'agenzia «Astor» di Cuneo: «La nostra società [redacted] infatti specializzata in operazioni di compravendita sia [redacted] Costa Azzurra, sia lungo il litorale ligure. Numerosi i clienti [redacted] decidono l'acquisto di un alloggio al mare come forma di investimento. Per quanto riguarda Nizza abbiamo numerose richieste anche perché l'immobile può essere affittato durante tutto il periodo dell'anno: in estate per scopi di villeggiatura, in inverno agli studenti che frequentano l'università. Sempre per quanto riguarda il litorale francese sono in crescita le richieste di acquisto alloggi nella zona di Mentone».

E conclude: [redacted] Non bisogna poi dimenticare che una larga porzione di nostri clienti sono famiglie che hanno deciso di acquistare una casa al mare per trascorre i fine settimana nella massima tranquillità».

Negli ultimi mesi dunque anche il settore della seconda [redacted] sta registrando un risveglio di attività anche se i costi fiscali per l'acquisto e quelli, in continua salita, per la gestione hanno portato [redacted] una profonda mutazione del mercato degli immobili da vacanze. Un mercato immobiliare, che secondo gli esperti rappresenta circa il 6 per cento delle vendite di abitazioni residenziali in Italia e meno del [redacted] per cento [redacted] fatturato relativo al mercato nazionale.

NETWORK IN FRANCHISING
DOMUService

Alcune proposte del punto vendita affiliato IMMOBILBRA s.n.c.
Via Vittorio Emanuele II, 154 - BRA - Tel. 0172.412330

BRA - San Michele, proponiamo prestigiosa villa con abitazione su unico piano, così composta: 2 saloni, cucina, 3 camere, studio, [redacted] servizi. Al piano terreno, ampia tavernetta, palestra, lavanderia, bagno, dispensa, cantina, laboratorio di c.a. 25 mq., autorimessa. Cortile e giardino. Possibilità di bifamiliare. Informazioni in ufficio
BRA - Via Gabotto proponiamo appartamento in piccolo palazzotto sito all'ultimo piano così composto: [redacted] living in sala, cucina, 2 camere, bagno, ripostiglio, sottotetto, ampi balconi, doppi vetri, Termoautonomo. Due box auto e 2 cantine. Piccolo orto privato. L. 265.000.000
BRA - Fraz. Bandito in zona collinare, panoramica e tranquilla, proponiamo casa immersa nel verde composta da: sala, cucina, 2 camere, 2 bagni, ampia tavernetta, box auto, cortile e terreno di 3.000 mq. c.a. L. 360.000.000
BRA - proponiamo due alloggi di nuova costruzione così composti: ingresso living in sala, cucina, 3 camere, doppi servizi, ripostiglio, due balconi, box auto e cantina. Termoautonomo L. 251.000.000 (comp. IVA al 4%)
BRA - Vicinanze Piazza Roma proponiamo luminoso appartamento al 2° piano con ascensore composto da: ampio ingresso, cucina, sala, 2 camere, bagno, ripostigli, 5 balconi, cantina e garage. L. 200.000.000
CHERASCO - Fraz. BRICCO - proponiamo ottimo alloggio in mansarda (90 mq), di nuova costruzione. In palazzina quadrifamiliare composta da: ampio soggiorno con angolo cottura, 2 camere, bagno, ripostiglio, balcone e posto auto. Termoautonomo. Vero affare L. 108.000.000
BRA - Via Silvio Pellico proponiamo ottimo alloggio sito al 1° piano composto da: ingresso, sala, cucina, camera, bagno e ripostiglio. Box auto e cantina. Ristrutturato. L. 150.000.000
CHERASCO - Fr. BRICCO - proponiamo alloggio libero subito composto da: ingresso, tinello con cucinino, [redacted] (da cui poter ricavare 2 camere), 2 camere, b[redacted] balconi, cantina e box auto. L. [redacted]

A[redacted] dita affiliato [redacted] s.r.l.
Vi[redacted]o, 3 - SOMMARIVA BOSCO - Te[redacted]

[redacted] proponiamo in Fraz. Tavella cascina completamente indipendente, elevata su 2 piani, per un totale di 200 mq. con cantina, [redacted], fienile, autorimessa, porticato e giardino privato di [redacted] 1500 Da ristrutturare. L. 160.000.000
[redacted] BOSCO proponiamo in zona via Racconigi bellissimo appartamento summansardato composto da ingresso, sala, cucina, [redacted] camere, studio, bagno, lavanderia, ripostiglio, balcone, terrazzo e box auto. Riscaldamento autonomo. Ottime condizioni. L. 220.000.000
SANFRE' - proponiamo in zona [redacted] appartamento composto da ingresso, tinello, cucinotto, sala, 3 camere, bagno, 2 balconi, cantina, box auto e orto privato. Buone condizioni. L. 190.000.000
[redacted] - Fraz. Martini, a 3 Km dal paese, proponiamo [redacted] semindipendente, completamente ristrutturata, elevata su [redacted] piani composta da ampio salone con angolo cottura e camino, 5 camere, [redacted], cantina, terrazzo, giardino e 1000 mq. di terreno. L. 230.[redacted]
SANFRE' proponiamo in via Circonvallazione bellissima villa indipendente, composta al p.t. da tavernetta, magazzino, lavanderia, cantina e box auto doppio: al p 1 da ingresso, salone, tinello, cucinino, 4 camere, doppi servizi, e terrazzo; al p. mansardato da alloggio di ingresso, tinello, [redacted], 1 camera, bagno e terrazzino. Ulteriore box nel cortile e ampio giardino piantumato L. 570.000.000
CERESOLE D'ALBA - proponiamo in zona centralissima alloggi composti da ingresso, soggiorno, [redacted]no, 2 camere, bagno, balcone, cantina e piccolo giardino privato, oltre a riscaldamento autonomo ... da L. 125.000.000
SOMMARIVA PERNO - proponiamo in zona centralissima appartamento composto da ingresso, cucina, sala, [redacted], [redacted] servizi, ripostiglio, cantina e ampio box auto. Riscaldamento autonomo a metano. Buone condizioni L. 250.000.000

Vendesi
LOTTI [redacted]
vicinanze Cuneo (detrazione 41% per intervento di recupero)
TELEFONARE AL 0171.2695.08 0348.33.013.18

A S T O R
AGENZIA IMMOBILIARE
[redacted] dott. Micol Mina
LA PIU' ANTICA IMMOBILIARE DI CUNEO
Via Roma, 11/A - Cuneo
Tel e Fax 0171.67153

Mentone ottimo investimento monolocale piano alto con balcone e garage. L. 90milioni. Rif. 641
Mentone ... monolocale mansardato in palazzo d'epoca posto auto vista mare panoramica. L. 112milioni. Rif. 536
Mentone Casino bel monolocale soleggiato a due passi dal mare. L. 126milioni. Rif. 569
Mentone grande bilocale piano alto doppia esposizione terrazzo posto auto vista aperta fino al mare. L. 255milioni. Rif. 636
Nizza a due passi dal mare in pieno centro alloggi in costruzione a partire da L. 106milioni. [redacted]. IMON1
Nizza Piazza Massena splendidi alloggi in corso di ristrutturazione in palazzo prestigioso a partire da L. 180milioni ottimo investimento. Rif. AG1
Nizza a pochi passi dal mare bilocale ristrutturato. L. 150milioni. Rif. AG5
Nizza Porto Grande monolocale con balcone circolare e vista panoramica. L. 150milioni. Rif. VIZ1
Nizza centralissimi appartamenti bilocali e trilocali in corso di ristrutturazione prossima consegna a partire da L. 140milioni. Rif. PA1
Juan Les Pins in corso di ristrutturazione splendidi appartamenti sul [redacted] a partire da L. 117milioni. Rif. PA2

GABETTI PROPOSTE IMMOBILIARI:

BRA: Via Cacc. delle Alpi - In ottimo stato di manutenzione, appartamento al secondo ed ultimo piano con mansarda comunicante composto da: ingresso living in salone cucina due camere bagno, altre due camere bagno/lavanderia e ripostiglio in mansarda. Termoautonomo. Box doppio L. 340.000.000
BRA: Via V. Emanuele - In posizione comoda a tutti i servizi, appartamento ampio e luminoso, ottimamente rifinito, composto da ingresso, salone, cucina, tre camere doppi servizi, ripostiglio cantina e garage. Da vedere!!! L. 210.000.000
BRA: Via Ospedale - Appartamento completamente ristrutturato, con ottime rifiniture, composto da: ingresso living in soggiorno, cucina, due camere, bagno, ripostiglio, cantina e box auto. Termoautonomo a metano. [redacted]
BRA: Bandito - Casa indipendente su due livelli, con portico magazzino e tinello, composta da: cucina, sala, due camere, doppi servizi e autorimessa. Possibilità di ottenere altri [redacted] appartamenti. 1500 mq. di [redacted]. [redacted]
BRA: Zona M. dei Fiori - In posizione tranquilla, appartamento in palazzina quadrifamiliare, composto da: ingresso cucina soggiorno due camere bagno ripostiglio mansarda grezza, cantina e posto auto e autorimessa. Termoautonomo a metano. L. 250.000.000

PER INFORMAZIONI TELEFONARE A DAVIDE LAMBERTO
0172.411414

DOLMAN Case
UFFICI: Via Tripoli, 7 FOSSANO - [redacted] Tel. 0172/69.34.20 69.47.93 Fax 0172/69.10.56
UFFICIO SUCCURSALE VIA STADIO 5, FOSSANO - TELEFAX 0172.693222 E-MAIL DOLMAN@IBILINE.IT

BEINETTE, centralissima [redacted] unifamiliare ed indipendente, ristrutturata a nuovo per complessivi 400 mq. circa di cui una parte ancora fienile ed ex-stalla, cortile esclusivo. Assolutamente da vedere. Libera subito. Trattativa riservata. Rif. 1814

FOSSANO, centro storico, [redacted] pochi passi da via Roma, alloggio ristrutturato di 320 mq. più pertinenze e ampia autorimessa in grande stabile unifamiliare totalmente indipendente con cortile esclusivo. Immobile unico nel suo genere. Rif. 1605

IN PROVINCIA DI CUNEO, primaria zona, avviatissima attività di discoteca, con locali in ottime condizioni. Trattativa riservata. Rif. 1531

[redacted] LA VOSTRA SICUREZZA ADERENTI
Provincia di CUNEO
Federazione Italiana Agenti Immobiliari Professionali

In autunno gli operatori prevedono una ripresa delle locazioni soprattutto in città

Affitti ridotti con le nuove normative

Proprietari e inquilini al lavoro per definire i parametri

Secondo gli studi di mercato restano numerose le famiglie piemontesi intenzionate a investire nel «bene casa». Nella nostra regione il fenomeno inte- soprattutto le di provincia: a guidare la classifica del mercato della compravendita immobiliare, non è Torino, che ha registrato un incremen- dell'8%, ma Cuneo che è cresciuta del 33,88%, seguita da Novara, Alessandria e Vercelli, con il 24%. Analogamente nell'erogazione dei mutui casa spicca il dato di Vercelli, dove la tendenza è cresciuta del 66,54% e di Alessandria (+ 57,20%), mentre a Torino l'incremento è stato appena del 31,36%. Per finanziare questo investimento sempre più le famiglie che fanno ricorso ad un mutuo. L'acquisto di una prima casa offre anche la possibilità di poter usufruire di una serie di agevolazioni fiscali. In primo luogo l'immobile deve però avere le caratteristiche di abitazione di lusso, quindi l'alloggio deve essere ubicato nel territorio del Comune in cui l'acquirente ha, o «stabilisca» entro anno dall'acquisto, la propria residenza o, se diverso, in quello in cui si svolge la propria attività lavorativa. La dichiarazione di voler stabilire residenza nel Comune situato l'alloggio deve essere resa, a pena di decadenza, dall'acquirente nell'atto di acquisto dell'immobile. Nello stesso atto il compratore deve inoltre dichiarare: di non essere titolare esclusivo o in comunione con il coniuge dei diritti di proprietà, usufrutto, uso e abitazione, di altra nel territorio del Comune in cui si trova l'alloggio da acquistare; di non essere titolare, neppure per quote, anche in regime di comunione legale su tutto il territorio nazionale dei diritti di proprietà, usufrutto, uso, abitazione e nuda proprietà su casa di abitazione acquistata dallo stesso o dal coniuge con le agevolazioni di prima casa. Per quanto concerne la compravendita l'acquirente dovrà pagare l'imposto di registro nella misura del 4% e l'imposta ipotecaria e catastale in misura fissa di lire 250 mila ciascuna. Se il venditore è invece un'impresa verrà applicata l'Iva al 4%. In tutti i casi, il venditore usufruirà dello sconto del 50% sull'Invim. In caso di falsa dichiarazione, o di trasferimento a titolo oneroso o gratuito degli immobili agevolati, prima del decorso di un quinquennio dalla data del loro acquisto, saranno dovute le imposte ordinarie (registro 8%, ipotecaria 2%, catastale 1%, totale 11%), oltreché una sopratassa pari al 30% delle imposte stesse. Le sanzioni non saranno applicate se il contribuente, entro un anno dalla vendita dell'immobile agevolato, procede all'acquisto di altro alloggio da adibire a propria abitazione principale.

«La ripresa del mercato - spiega Renato Costamagna, dell'agenzia Florio, operativa nel Fossanese e Saviglianese - si è registrata con la chiusura dei turni elettorali. Sono in to le coppie giovani che vanno alla ricerca di una casa da acquistare, anche grazie ai mutui a tasso agevolato che gli istituti di credito offrono. La tendenza a tornare ad investire sul "mattone" se da un lato ha provocato l'aumento delle richieste di acquisto, dall'altra parte questo fenomeno sta però bloccando il mercato delle vendite. Infatti i proprietari restii, in questa particolare situazione economica, a vendere i propri immobili per poi depositare il denaro in banca». Gli esperti invitano i venditori tener conto di alcuni consigli: far sempre stimare l'unità immobiliare che si vuole vendere da un operatore immobiliare di fiducia; prima di fermare un incarico di vendita leggere la massima attenzione le clausole; firmare il preliminare (cioè il compromesso) dopo averlo attentamente esaminato e soltanto se il versamento previsto è congruo. Per quanto riguarda gli acquirenti si consiglia di: richiedere al venditore la planimetria dell'unità immobiliare per determinare i metri quadrati ed individuare il costo a metro quadrato e verificare quindi se questo dato è in linea con le quotazioni di mercato per immobili aventi le stesse caratteristiche; richiedere al venditore la dichiarazione di conformità degli impianti alle norme di sicurezza previste dalle legge; verificare la facciata del fabbricato e il sottotetto; accertarsi delle condizioni delle scale e dell'ascensore; chiedere al condomino del piano sottostante se si sono verificate delle perdite (soprattutto nella zona servizi); verificare lo stato di manutenzione dei serramenti esterni. Infine l'unità immobiliare è occupata da un inquilino, verificare la data della scadenza contrattuale e se il proprietario ha iniziato una azione giudiziaria per ottenere la disponibilità dell'appartamento, controllare l'attuale situazione del relativo iter. «Nelle ultime settimane - spiega Sandro Colombo, dello studio Sica, con sede in corso Brunet a Cuneo - sono aumentate anche le richieste da parte dei clienti interessati a visitare alloggi in vendita. Una tendenza positiva che fa ben sperare sul futuro sviluppo del mercato. I mutui bassi hanno impresso una svolta non indifferente al settore immobiliare. Numerose sono le famiglie che hanno deciso di vendere l'alloggio vecchio per acquistarne uno nuovo, magari una zona della città più elegante. Le incertezze economiche hanno però di conseguenza provocato una certa diffidenza da parte sia degli acquirenti, sia dei venditori, tanto che alle volte diventa difficile svolgere un ruolo di mediazione tra le parti. Non bisogna dimenticare che l'agente deve saper armonizzare le esigenze sia di chi vende, sia di chi compra».

Se il comparto della compravendita sembra aver superato la crisi, incertezze permangono invece sul fronte degli acquisti. Teresio Lamberti, responsabile locale dell'Associazione sindacale piccoli proprietari immobili e titolare dell'agenzia «Ml», spiega: «La mancata definizione delle microzone crea preoccupazione tra i proprietari di alloggi intenzionati ad affittare i locali. Attualmente mancano dei parametri in base ai quali stilare i contratti. Grazie alla collaborazione con il Comune di Cuneo stiamo predisponendo un'apposita bozza di accordo che poi sarà depositata in municipio a disposizione sia dei proprietari sia di chi è in cerca di alloggi da affittare. Secondo le previsioni la regolamentazione dei parametri di valutazione potrebbe consentire un abbassamento dei costi di affitto del 15%. Un altro problema che riguarda Cuneo è la mancanza di una normativa che fissi i parametri per i contratti transitori e per studenti».

Al momento dell'acquisto dell'alloggio molti preferiscono investire in una casa indipendente. Numerose le proposte che si trovano sul mercato e i prezzi sono svariati. Vanno di moda le villette a schiera corredate spesso da un'area verde ideale per chi ha bambini. Gli ambienti generalmente spaziosi e ben illuminati divisi in zona giorno e zona notte

Stampa 30/07 (CN)

SERVIZI IMMOBILIARI
Sandro Colombo

PROPONE IN VENDITA

Cuneo - Via Meucci, piano alto, appartamento completamente nuovo, composto da: ingresso, tinello, angolo cucina, camere, servizi, ripostiglio, cantina, solaio.
Cuneo - Signorile Via Rostagni, piccolo appartamento di: ingresso, soggiorno con angolo cucina, camera, balcone, cantina. Termoautonomo. Investimento.
Roccavione - in Borgata, casa rustica indipendente lati, parzialmente ristrutturata, con terreno circostante annesso fabbricato ad garage con possibilità di sopraelevazione.
Cuneo - adiacente Nizza, bilocale di ristrutturazione.
Cuneo - via Carlo Emanuele, appartamento ristrutturato totalmente: ingresso, cucina, , servizio, ripostiglio, cantina, solaio.
Cuneo - stalala per Mondovì, località Tetto Garetto, in piccola palazzina, appartamento di: ingresso, tinello, cucina, camera, servizio, cantina e solaio. Termoautonomo. Richiesta lire 120 milioni
Vignolo - villetta indipendente con ampio giardino. Salone, cucina, 4 camere, 3 servizi, lavernetta, garage doppio. Vera occasione.
Demonte - rustico da ristrutturare piccolo fabbricato annesso. Possibilità mq. 1000 / 2000 di terreno circostante
Borgo San Dalmazzo - villetta a schiera subito disponibile, composta di ingresso-soggiorno, sala pranzo, cucina, 3 camere, due servizi, cantina, garage e giardino.
Cuneo - ampi garages per campers di nuova costruzione: dimensioni 8m x 4m circa, h 4m. Locale commerciale di mq. 500 al piano terreno ed altro di mq. 250 al piano seminterrato. Vendita anche frazionata
Cuneo 2 - Magazzino mq. 160 con servizio. Di facile accesso, adatto ad uso deposito, laboratorio. Richiesta contenuta
Cuneo - Strada Statale Cuneo-Mondovì, lotto di terreno artigianale, commerciale, mq. 2.500, di immediata edificabilità per insediamenti produttivi e relativa residenza
Nizza - Posizione centrale, mt. mare, appartamenti nuovi di varie metrature. Monolocali a partire L. 105milioni.
Cuneo - C.so Nizza, piano alto: ingresso, soggiorno, sala pranzo, cucina, camere, servizio, ripostiglio, cantina, solaio
Cuneo - Zona Cuneo 2, nuovo di prossima consegna, ingresso, cucina, soggiorno, 2 camere, servizi, cantina, garage, ampio terrazzo
Cuneo - Via Giordanengo, appartamento in costruzione, piano alto, ingresso, tinello, cucinino, 1 , servizio, cantina, volendo garage.
Cuneo - P.zza d'Armi, quarto piano, salone, cucina, camere, doppi servizi, cantina, garage. In costruzione Mutuo agevolato all'1,7%.
Cuneo - C.so Nizza, ultimo piano e , appartamento su due livelli di: , ampia cucina, studio, 3 camere, servizi, terrazzo, balcone, cantina e garage doppio. Termoautonomo.
Boves - Appartamento mansardato di: ingresso, soggiorno, cucina, camera, servizio, cantina posto auto. Termoautonomo.

IN AFFITTO

Cuneo - Appartamenti arredati e non metrature diverse
Cuneo 2 - Garage singolo al piano interrato.

A 5 minuti da Montecarlo Domaine Les Haut de Montecarlo
VILLA IN
piscina, superba vista mare Cap Ferrat, 4 camere, bagni,
Prezzo 2.000.000 F.F.
Tel. 00.377.93.50.34.68

VENDESI
Villa Signorile zona centrale
Piano seminterrato, scantinato, lavanderia, camera, 3 cantine, bagno, garage.
Piano Rialzato camera letto, salone, tinello, studio, 2 bagni, balcone
Giardino prestigioso mq
Trattativa privata - Tel. 011.836316 - 0338.2168021

FIMAI FLORIO 2 FIABCI
Immobiliare

Fossano Borgo S. Antonio: casetta indipendente da ristrutturare con giardino privato
L. 90 000 000 Euro 46 481
Fossano: centrale palazzina bifamiliare con doppio box auto, cantine e centrale termica in piano seminterrato. cucina, soggiorno, quattro camere e servizi in primo e secondo piano
L. 670.000.000 Euro 346 026
palazzina di quattro camere e servizi, capannone di circa 200 mq ampliabile di ulteriori circa 1400 mq. di terreno
L. 520.000.000 Euro 268 557
Fossano prima periferia: fabbricato indipendente su 2 650 mq di terreno con a pianterreno capannone di mq., box mq. magazzino, lettiona e , in primo piano alloggio di , quattro camere e servizi
L. 360 000 000 Euro 185 924
Fossano F.no S. Vittore: casa parzialmente ristrutturata libera su quattro lati su circa 1.000 mq. di terreno.
L. 125 000 000 Euro 64 557
Cuneo prima periferia: ristrutturata, fra un anno, con cantina in piano interrato, ampio magazzino con servizio e doppio box auto in pianterreno; ingresso, soggiorno, tinello con cucinino, tre camere e servizi in primo piano. Il tutto su circa 3 000 mq di terreno.
L. 550 000 000 Euro 284 051
Salmour: villa unifamiliare signorilmente rifinita, mq 5 000 mq. di terreno
Trinità F.no S. Giovanni: casa indipendente su quattro lati, ristrutturata, con a pianterreno cucina, soggiorno, servizi, cantina e box auto; al primo piano quattro camere e servizi. Oltre 5 000 mq di terreno: da ristrutturare da L. Euro 30.987

Bene Vagienna F.no S. Bernardo, casa indipendente ristrutturata con cucina soggiorno due camere e servizi in pianterreno, due cantine servizi e terrazzo in primo piano. Autorimessa e portico
L. 150 000 000 Euro 77468
Cervà, casa unifamiliare da ultimare su circa 3 000 mq di terreno
; casa indipendente totalmente ristrutturata. Circa 4 000 mq di terreno
L. 250 000 000 Euro 129.114
Voltigliano: parzialmente ristrutturata indipendente su quattro lati a pianterreno cucina, salone due camere servizi stalla e portico in primo piano quattro camere. Circa 10 000 mq di terreno Adatta per maneggio
L. 195 000 000 Euro 100 709
Clavesana: palazzina con due ampi alloggi signorili, liberi, ed alloggio Circa 800 mq di terreno
Genola: casa ristrutturata con tre box auto, locale commerciale di circa 100 mq. Giardino
L. 000 000 Euro 139 443
Marene: villa di nuova costruzione, con salone, cucina, tre camere, e doppio box L. 465 000.000 Euro 240 152
Racconigi centro: caseggiato indipendente da ristrutturare, su tre piani, di circa 150 mq. per piano Due posti auto in cortile
L. 225 000 000 Euro 116 203 Possibilità di frazionamento
Ruffia: rustico da ristrutturare, disposto su tre piani L. 55 Euro 28 405
Savigliano vicinanze: rustico da ristrutturare, su circa 3 000 mq di terreno
L. 155.000.000. Euro 80.050
Savigliano vicinanze: villa di , composta da tre camere, servizi, mansarda, cantina, ampio porticato e quattro boxes Circa 4.000 mq. di parco.
Savigliano e Fossano: alloggi di varie metrature e composizioni

FOSSANO - Via Garibaldi, 22 - Tel. (0172) 60.295 (2 linee)
SAVIGLIANO - Corso Roma, 29
Tel. (0172) 33.939 (2 linee) - (0172) 60.296

ML s.a.s.
IMMOBILIARI
di T. Lamberti & C.
- Corso Nizza, 41 - Tel. e fax 0171.694.603

VENDESI

CUNEO - C.SO XXIV MAGGIO - Soggiorno - cucina - 3 camere - cantina.
CUNEO - Alloggio 3° piano mq. circa - occupato.
- **STORICO** - piccolo alloggio ristrutturato.
CUNEO - ZONA OSPEDALE - alloggio piano - mq. 60 .
CUNEO - MADONNA DELL'OLMO - alloggio - 2 camere - soggiorno - cucina - cantina - garage.
CUNEO - A chilometri fabbricato libero lati - indipendente - finemente ristrutturato con giardino.
BORGO SAN DALMAZZO - camere - soggiorno - cucina e servizi.
ROBILANTE - alloggio mansardato - camere - cucina - bagno - 3 balconcini - cantina - libero - prezzo interessante.
CARAGLIO - Vicinanze (zona agricola) - 1/2 stabile su 3 piani.
ROCCAVIONE - Vicinanze - rustico indipendente con terreno.
CUNEO - Km. lotti di terreno edificabile mq.2000 (Tutti Pesio).
VALLORIATE - ottima posizione - due rustici di cui uno con 4000 mq. terreno.
- Alloggetto ottima posizione.

AFFITTA

BAR IN LIMONETTO - ADATTO 2/3 PERSONE - OCCASIONE INTERESSANTE

AFFITTA

IN CUNEO:
ZONA STAZIONE - Soggiorno - cucina - 3 camere - servizi - cantina.
CUNEO 2 - Ultimo piano - 2 camere - ampio salone - cucina abitabile - doppi servizi - cantina e garage.
CUNEO - centrale - 3° piano - no ascensore - 2 camere - cucina - servizi - termoautonomo.
CUNEO - Borgo Gesso - bilocale arredato.
CONFRERIA - ingresso - 2 camere - cucina abitabile - servizi - ripostiglio - garage doppio - cantina e posto macchina in corile
CUNEO - Negozio - zona S. Antonio

BORGO S. GIUSEPPE - in palazzina allitasi alloggio con 3 camere - soggiorno - cucinino - servizi - ripostiglio - balconi verandati - garage e cantina - termoautonomo.
MADONNA DELL'OLMO - 2 camere - cucina - servizi - cantina.
S. DEFENDENTE CERVASCA -2 camere - soggiorno - cucinotta - cantina - garage - riscaldamento autonomo (libero da ottobre).
BOMBONINA - MANSARDA ARREDATA - cucina - camera - bagno - cantina - termoautonomo.
CUNEO -Via Meucci - magazzino.

Immobiliare "La Sequoia"
Tel. 0172.489945 Cherasco
Via V. Emanuele 35

VENDESI:
, capannone di mq 1.000 circa su livelli; primo accesso
Ufficio con comodo piazzale antistante. Ideale per attività.
Clavesana, in posizione panoramica grande caseggiato abitabile subito, con terreno
Cherasco, zona viale alberato, appartamento mansardato di 75 mq. circa con grande terrazzo
Cherasco, centro storico, abitazione parzialmente ristrutturata composta da 4 vani al piano terreno, 3 camere e servizi al primo piano e 2 camere con adiacente piccola mansarda al secondo piano. Lo stabile è completato da corte privata con giardino e porticato su 2 lati
Cherasco, centro storico, in palazzo storico in corso di ristrutturazione ultimo appartamento al piano primo composto da ingresso, cucina, soggiorno, camera e servizi, cantina e autorimessa. Pergolati di prego.
Cherasco, zona residenziale, ville a schiera in villaggi di nuova costruzione.
Cherasco, centro storico, appartamento completamente ristrutturato composto da soggiorno, cucina, due camere e doppi servizi, completo di autorimessa e cantina.
Cherasco, centro storico, in posizione centralissima, stupenda mansarda in palazzo di ristrutturazione. Soluzione abitativa unica anche per reddito da locazione
Cherasco, zona residenziale, villa in costruzione a quindi personalizzabile
Cherasco zona Vigne lotto di terreno residenziale di 1 400 mq. circa
Cherasco zona collinare a panoramica, lotti di terreno edificabile residenziali a prezzo incredibile.
Cherasco centro storico, locale commerciale di 90 mq. circa in posizione stupenda.
Cherasco zona collinare rustico disposto su due livelli composto da 4 grandi camere, servizi e portico. Già dotato di riscaldamento e subito abitabile. Panoramico con vista meravigliosa
Cherasco, zona collinare, stabile di recente costruzione composto da 2 appartamenti di mq 150 circa cad. e soprastante magazzino di 200 mq. Vista impareggiabile e giardino.
Vicinanze mare e servizi al piano rialzato, tre camere al primo completamente ristrutturato, ampio cortile privato completamente
Vicinanze di Cherasco in zona panoramica azienda agricola completa di attrezzature e 70 000 mq. circa di terreno coltivato e bosco. Disponibile subito. Comprensivo di autorimessa.
Cherasco, zona residenziale appartamento di recente costruzione composto da ingresso, soggiorno, servizi. Comprensivo di autorimessa.
per periodo estivo.
con adiacente capannone di mq. 500 circa su strada di forte passaggio.
o artigianale di 2.000 mq. circa
terreno circostante
Morigliano,
Cherasco centro storico e zona residenziale, mansarde di varia metratura nuove ed in ristrutturazione. Ideali per giovani o investimento per locazione.
Fossano, zona ris. adiacente Sporting Club, lotti di terreno edificabile per villa singola con P.E.C.appr.

AFFITTA:
Cherasco, locali commerciali di varia metratura.
Cherasco, centro storico, locale ad uso magazzino di 500 mq. circa disposto su 3 piani.
Narzole centro autonomese.
Narzole centro appartamento di 4 vani, servizi ed autorimessa.
Cherasco centro locale ad uso magazzino o laboratorio di 200 mq. circa.

TECNOCASA®

FRANCHISING NETWORK

CUNEO E PROVINCIA

Affiliato Borgo S. Dalmazzo d.i.
Via Madonna del Campo, 3/B - tel. 0171.269693

BORGO S. DALMAZZO - CUNEO

BORGO S. DALMAZZO - Via Po - Porzione di recente villa bifamiliare composta da P. ampia autorimessa, locale taverna/tta, 2 cantine; P. Terra: soggiorno, cucina, 2 camere, bagno; 1 e mansarda. GIARDINO PRIVATO. Lire 359.000.000

S. DALMAZZO - Alloggio composto di ingresso, soggiorno con angolo cottura, camere, bagno, 2 balconi. Cantina e box auto. TERMOAUTONOMO. 165.000.000

VERNANTE - Alloggio di recente costruzione composto di ingresso, soggiorno, angolo cottura, , bagno. Termo a regolazione autonoma. TERRAZZINO PANORAMICO. Lire 8

VINADIO - Alloggio in palazzina trifamiliare composto di ingresso cucina, 2 camere, bagno. Posto auto, cantina. GIARDINO PRIVATO. TERMOAUTONOMO. Lire 150.000.000

ENTRACQUE - alloggio di ing , tinello, cucinino, 2 camere, bagno, 2 balconi. Cantina, posto O. VICINO IMPIANTI DI RISALITA. Lire .000

Affiliato Borgo
Via Madonna Campo, 3/B - tel. 0171.269693

BOVES E FRAZIONI

BOVES - Fontanelle: in posizione collinare graziosa villetta indipendente disposta su 2 piani con cortile privato e terreno di pertinenza, . Lire 215.000.000

BOVES - Fontanelle: Casa indipendente di ampia metratura con fabbricato adiacente di 80 mq. c.a. e portico. TERRENO DI PERTINENZA. Trattativa in ufficio

BOVES - Fontanelle: in posizione collinare porzione di ristrutturata di P.Terra: soggiorno, angolo cottura, camera, bagno; P.1. 2 camere, bagno, balcone, terrazzo. Lire

BOVES - Porzione di casa ristrutturata disposta su 2 piani di 90 mq. c.a. cadauno con portico e giardino privato. Lire

BOVES - Casa 3 completamente ristrutturata di ampia metratura con cort privato adiacente. Lire 420.000.000

Affiliato Cuneo
Via C. M. Roero, 7 - tel. 0171.690567

CUNEO

CUNEO - Via Roma - Alloggio di ingresso in soggiorno, cucina, 1 camera, servizio e solaio. ULTIMO PIANO CON TERMOAUTONOMO. OTTIMO PREZZO. Lire 106.000.000

MADONNA DELL'OLMO - Alloggio al primo ed ultimo piano di ingresso, soggiorno, cucina, 2 camere, bagno, cantina e ampio garage. RISCALDAMENTO AUTONOMO A METANO. Lire 180.000.000

MADONNA DELLE GRAZIE - Due alloggi attigui al piano terreno rispettivamente composti da ingresso in soggiorno con angolo cottura, 2 camere e bagno; ingresso in soggiorno-cucina, 1 camera e bagno. ANPIO GIARDINO PRIVATO. Lire 190.000.000

ROATA ROSSI - Centrale - Villa indipendente su 4 lati di ampia metratura con circa 900 metri quadrati di terreno privato. OTTIMA. Lire 460.000.000

PASSATORE - Centro paese - Villa indipendente su 4 lati composta da: P.INT. doppio garage, cantina e locali P.T. ingresso, disimpegno, cucina abitabile, salone, 3 camere e bagno; 1P. soletto grezzo. GIARDINO PRIVATO SU 4 LATI COMPLETAMENTE RECINTATO. Trattative in Ufficio

Affiliato Langhe d.i.
Piazza Savona, 10 - tel. 0173.35441

ALBA

ALBA - P.zza S. Paolo - In bellissimo palazzotto d'epoca, alloggio mansardato di 3 bagno e cantina. Lire 185

RODELLO - In posizione centrale e panoramica, porzione di villa bifamiliare di ampia . Lire 255.000.000

CANALE - Zona - Alloggio di ingresso, cucina, 2 camere, bagno, ripostiglio e cantina. Lire

CANALE - Vicinanze Centro - Villa unifamiliare di nuova costruzione con giardino. finiture. 490.000.000

PRODESI D'ALBA - Alloggio all'ultimo piano con mansarda abitabile di ingresso, soggiorno, cucina, studio, 3 camere, doppi servizi, cantina e 2 garages. COMODO AI SERVIZI. 290.000.000

Studio d.i.
Corso Piave, 32 - tel. 0173.281383 - 0173.283114

ALBA

ALBA - Via N. Sauro - Alloggio all'ultimo piano di ingresso, 4 camere, tinello, cucinino, bagno, balconi (di cui 1 verandato) posto auto e cantina. TENUTO BENE! 230.000.000

ALBA - Borgo Piave - Splendida villa bifamiliare con 2 alloggi di 5 locali cadauno, garage quadruplo e 400 mq. di giardino. OTTIMA! Lire 790.000.000

MONFORTE - Bella casa in linea lungarolo indipendente su 3 lati di 6 locali, bagno. Ampio portico, cantina e 5.000 mq. di terreno. TERISTICA! 160.000.000

LA MORRA - Grande cascinale indip. su 4 lati di 12 locali (tra i quali un salone di 70 mq.), laghetto privato e 11 gg. di terreno circostante. DA VEDERE! Lire

DOGLIANI - Nella terra del Dolcetto, casa indip. su 3 lati di 6 locali con bagno e 1.400 mq. terreno. RISTRUTTURATA. Lire

Affiliato Studio
Via Rambaudi, 25 - tel. 0172.422463 - 0172.422920

BRA

BRA - Via Parpera - Nel centro storico porzione di casa P.T. autorimesso, locale caldaia, cantina; P1. ingresso, cucina, salone con camino, due camere, doppi servizi. COMPLETAMENTE E RISTRUTTURATO. Lire 215.000.000

BRA - Strada M. Pulciano - Villa indipendente composta da: P.1. ingresso, soggiorno, cucina, due camere, balconi, servizi; P.T. garage, taverna/tta, orto, legnaia. PANORAMICA. Lire 290.000.000

BRA - Viale Madonna dei Fiori - Villa indipendente da 4 lati su due livelli composta : P.T. ingresso living in soggiorno, cucina, 2 camere, bagno; P. 1. 2 camere, bagno, terrazzo, giardino, garage. NUOVA COSTRUZIONE. Lire 430.000.000

BALDISSERO D'ALBA - Casa indipendente su tre lati su due livelli composta da: P.T. ingresso living in con annessa cucina, camera, bagno. P.1.: 3 camere, bagno, doppio garage, cantina, giardino, orto e cortile. FINEMENTE RISTRUTTURATA.

Zona comoda ai servizi disponiamo alloggi in stabile di nuova costruzione, composti da ingresso living in soggiorno ampio, cucina abitabile, doppi servizi, 4 camere, terrazzino, cantina. CON OTTIMO CAPITOLATO. Garage a parte. Lire 305.000.000

Affiliato Studio Provincia
Corso Dante, 30 - tel. 0171.690768

CUNEO

- Appartamento da ristrutturare all'ultimo piano di ingresso, cucina, soggiorno, 3 camere, bagno, ripostiglio. Cantina e solaio. TERMOAUTONOMO. DA RISTRUTTURARE. Lire 315.000.000

CUNEO - Via Coppino - Alloggio di ing tinello, cucinotta, soggiorno, 2 camere, bagno, ripostiglio. Cantina. Vicinanze C.so Nizza. Lire 235.000.000

CUNEO - Via Nasalla - Ingresso, soggiorno, cucina, camere, bagno, ripostiglio. Cantina e . TERMOAUTONOMO. Lire 265.000.000

CUNEO - Via Rostagni - Alloggio al secondo piano di ingresso, soggiorno, cucinotta, camera, bagno. Cantina e posteggio in cortile condominiale. 115.000.000

CUNEO - Via Mad. del Colletto - Alloggio all'ultimo piano con ascensore di ingresso, cucina, salone, camera, bagno. Autorimessa doppia e due solai. Lire 195.000.000

- Via Schiapparelli - Autorimessa in muratura al piano cortile. Vicinanze Ospedale S. C. DAINVESTIMENTO. Lire 42.000.000

Studio Busca d.i.
Piazza Savoia, 13/A - tel. 0171.943301

BUSCA

ORONERO - Viale Stazione - Prestigiosa villa d'epoca di nuova costruzione al piano rialzato di 120 mq. composto da ingresso, sala, cucina , 2 camere, bagno, cantina e giardino privato. Con possibilità di taverna/tta e box auto. Riscaldamento autonomo a metano. Lire 290.000.000

- Vicinanze Centro - Rustico indipendente su 4 con terreno di pertinenza, parzialmente ristrutturato composto da cucina, bagno, 2 vani al piano terra; 3 vani piano primo. Lire

BUSCA - Centro - Alloggio al secondo e ultimo piano di circa 100 mq. composto da ingresso, sala, cucina abitabile, 2 camere, antibagno, bagno, ripostiglio e . Trattativa riservata

VILLAR SAN COSTANZO - Centro - Rustico indipendente su 3 lati di circa 130 mq. da ristrutturare, composto da cucina, 1 piano terra, piano primo; cortile, giardino e garage. Lire 109.000.000

Affiliato Studio Caraglio d.i.
Via Cesare Battisti, 40 - tel. 0171.610052

CARAGLIO

CARAGLIO - Via Tevere: Alloggio in signorile palazzina di: ingresso, cucina, salone, due camere, studio, doppi servizi. Magazzino e cantina. Lire 285.000.000

CARAGLIO - Via Roma: Alloggio disposto su due piani di: ingresso, soggiorno, cucinotta, due camere da letto, doppi servizi. Lire 215.000.000

- Vic. Municipio: ristrutturata di cucina, soggiorno, due camere, servizio. Cortile privato. OTTIMA SECONDA CASA. Lire

Caraglio: Particolare di buone dimensioni con giardino di c.a. 2000 mq. LUMINOSA. Pari a nuovo. Lire

MONTEROSSO GRANA - Fraz. S. Pietro: Monolocale arredato in stile di c.a. mq. al terzo ed ultimo piano. Lire

Affiliato Studio Fossano
Via Cavour, 55 - tel. 0172.62547

FOSSANO

FOSSANO - Fr. - Alloggio ingresso, tinello, cucinotta, camere, bagno, cantina e box auto. Lire 110.000.000

BENE - In Frazione casa elevata su 3 livelli ampia metratura con giardino e terreno privati. Lire 120.000.000

VAGIENNA - Fraz. S. - Casa indipendente composta P.T. soggiorno, bagno, cantina; P.1. cucina, camera bagno. Ottima. Lire

FOSSANO - Fraz. Piovani - Casa composta al P.T. vano di sgombero e box auto; P.1. cucina, sala, 3 camere, bagno. Giardino privato. OTTIMA. Lire

FOSSANO - Fraz. Maddalene - Casa di recente costruzione elevata livelli di 7 locali portico ampio box auto. Giardino. VEDERE. Lire

Studio Mondovì sas
Via Durando, 1 - tel. 0174.40556

MONDOVI'

MONDOVI - In posizione panoramica alloggio di ingresso ampio salone cucina abitabile 2 camere bagno cantine garage giardino. Lire

MONDOVI - Centro storico - Alloggio ristrutturato di ingresso cucina sala due bagno mansarda di ingresso due camere bagno e terrazza. Panoramica. OTTIMO. Lire 420.000.000

MONDOVI - In complesso residenziale alloggio con mansarda di 150 mq. garage cantina. Ottime finiture. Lire 560.000.000

MONDOVI - In posizione collinare ultimare disposta unico livello con ampio seminterrato e terreno di 5.000 mq. c.a. Lire 590.000.000

MONDOVI - Villa di nuova costruzione con 8.000 mq. di giardino e piscina. FINITURE DI PREGIO. Lire

Studio Racconigi
Via Regina Margherita, 10 - tel. 0172.811108

RACCONIGI

RACCONIGI - In zona stazione alloggio composto da ingresso tinello cucinino 2 camere bagno balcone cantina garage. Lire 119.000.000

in soluzione bifamiliare proponiamo alloggio sito al p.t. parz. da ristrutturare composto di cucina 4 camere bagno. Tettoia e giardino. Zona stazione. Lire 130.000.000

RACCONIGI - In zona centrale casa indipendente composta da 7 vani elevati su due livelli con tettoia box auto e cortile. Lire 140.000.000

RACCONIGI - Ottima villa completamente ristrutturata composta al piano terra da ingresso living in salone cucina bagno e al piano primo da 2 camere e bagno. Terrazzo, cantina, garage e giardino privato.

RACCONIGI - B.go Macra - Casa indipendente elevata su tre livelli composta da 6 vani e servizi, autorimessa e magazzino. Giardino privato di 150 mq. c.a. Lire

Affiliato Studio Busca
C.so Piemonte, 24 - tel. 0175.42114

SALUZZO

- Via Resistenza - Ottimo alloggio completamente ristrutturato di salone, cucina abitabile, camere, bagno e cantina. POSSIBILITA' BOX AUTO.

SALUZZO - Centro Storico - Alloggio al primo piano di ingresso soggiorno, cucinino, sala, 3 camere, bagno e 3 balconi. OTTIMAMENTE RISTRUTTURATO. Lire 320.000.000

SALUZZO - Alloggio al quarto ed ultimo piano composto da ingresso in soggiorno, cucina, camere, doppi servizi, cantina e box auto. Lire 230.000.000

SALUZZO - C.so Ancina - Alloggio all'ultimo piano di ingresso, soggiorno, cucinino, 2 camere, bagno, cantina e soffitta. Lire 185.000.000

SALUZZO - Via Cervignasco - Palazzina di interesse storico (affreschi, cotto vecchio, soffitti a cassettoni) con portico, torre e due terrazzi. Lire 220.000.000

Affiliato Studio Savigliano
C.so Roma 0172.713988

SAVIGLIANO

- Zona Stazione - Alloggio di recente costruzione con rifiniture di pregio composto di ingresso, soggiorno, cucina, due camere, doppi servizi e ripostiglio. Tre balconi, cantina e box auto. Riscaldamento autonomo a metano. Per informazioni allo 0172.713988

CAVALLERMAGGIORE - Casa indipendente sui 4 lati da su due livelli composta di 3 alloggi con laboratorio, autorimessa doppia, cortile e giardino privato. Lire

SAVIGLIANO - In zona centralissima, ottimo alloggio ristrutturato a nuovo disposto su due livelli composto di ingresso, soggiorno, cucina, 2 camere e doppi servizi. Due balconi e cantina, riscaldamento autonomo a metano. Lire 275.000.000

RUFFIA - Rustico indipendente disposto su due livelli composto di 6 vani con tettoia e cortile privato. Da vedere !!! Lire 85.000.000

MARENE - Nella immediate vicinanze disponiamo di rustici indipendenti di varie metrature e tipologie con giardino privato. Da visionare !!! Lire 125.000.000

Affiliato Studio Maurizio
Via Carducci, 2 (ang. Via Cascione) - tel. 0183.666646

IMPERIA

LORENZO AL MARE - Ampio bilocale cantina e posto auto. Giardino, tennis, piscina condominiale. Vista mare. Lire

TORRAZZA - Ampio monolocale con giardino e posto auto. 55.000.000

CARAMAGNA - Soggiorno con angolo cottura, camere, bagno, terrazzi. Cantina. 160.000.000

MAURIZIO - Logge S. Chiara - Alloggio di soggiorno-camera, cucina, bagno, balcone. Vista mare. Lire 163.000.000

DOLCEDO - Rustico in pietra da ristrutturare. Cantina. Lire

CIVEZZA - Fronte progetto approvato per casa indipendente. Lire 125.000.000

PROPOSTE DALLA LIGURIA

Studio Verzuolo
C.so Re Umberto, 41 - tel. 0175.86799

VERZUOLO

MELLE - Meira Bonetto - Rustico ristrutturato, indipendente su tre lati di mq. c.a. e con 70 mq. di giardino. SOLEGGIATO PANORAMICO. Lire 86.000.000

BROSSASCO - B.ta Costabella - I posizione soleggiata e panoramica, casa indipendente su 4 lati con cortile e giardino di pertinenza. DA SISTEMARE. Lire 120.000.000

FRASSINO - B.ta Radica - Porzione di casa indipendente su due lati composta da: vano, bagno terrazzo al piano terra e camere e balcone al primo piano. DA SISTEMARE. Lire 65.000.000

- P.zza Marconi - Alloggio di 60 mq. al terzo piano composto da cucina, due camere, bagno e ampio terrazzo di 25 mq. c.a. ABITABILE. Lire

PER ALTRE POSSIBILITA' IN ZONA RIVOLGERSI IN

Studio Oneglia d.i.
Via XXV Aprile, 4/A - tel. 0183.769097

IMPERIA

PONTEDASSIO - Zona - Ottimo bilocale con cantina, box auto e giardino privato. Lire

- Centro - Ingresso, cucina, soggiorno, camere, doppi servizi, ripostiglio e soffitta. Lire

ONEGLIA - Via Schiva - Ingresso, soggiorno, cucinino, camere, bagno. TERMOAUTONOMO. 185.000.000

DIANO CASTELLO - Centro - Rustico indipendente su 3 lati con magazzino. Lire 230.000.000

ONEGLIA - Viale Matteotti - Ingresso, soggiorno, cucina, 2 camere, bagno e ripostiglio. VISTAMARE.

OGNI AGENZIA HA UN PROPRIO TITOLARE ED E' AUTONOMA.

Cuneo, parla il nuovo libero Sorcinelli

«Sarà bello giocare nella Tnt Alpitour»

CUNEO

«Bisogna essere quadrati, recuperare subito lucidità dopo un errore perché non puoi scaricare la rabbia con una schiacciata». E' la filosofia di gioco di Giuseppe Sorcinelli, 28 anni, nuovo libero della Tnt Alpitour, che ieri ha concluso le visite mediche di «routine». «Cuneo mi ha impressionato, e assicuro che non è una frase di circostanza - ha detto Sorcinelli, che è anche valido giocatore di beachvolley -. Mi aspettavo non so perché qualcosa di diverso, invece ho trovato una città gradevole, a misura d'uomo e di sport, l'ideale per far bene». «Con Sorcinelli - spiega il direttore sportivo Enzo Prandi - proseguiamo la tradizione con i marchigiani dopo Lino Petrelli, Samuele Papi e il nostro team manager Beppe Cormio. Seguivamo Sorcinelli da tempo, siamo contenti di averlo con noi. Con lui aumentano le soluzioni tattiche».

Sorcinelli ieri a Cuneo (SEDINO)

Cresciuto volleisticamente a Fano (dov'è nato), Giuseppe Sorcinelli (che ha già parlato a lungo anche con l'allenatore cuneese Roberto Serniotti), ha giocato pure a Ferrara e Macerata: proprio con la Lube fu tra gli artefici del 3-0 inflitto l'anno scorso alla Tnt Alpitour. «Ma per me l'ultimo non è stato un bell'anno, anche se sono convinto che ogni esperienza, pur non troppo felice, nasconda lati che ti fanno crescere. Sono certo che a Cuneo sarà tutto diverso - aggiunge -. Avere in squadra un leader come Pascual e altri campioni è una spinta straordinaria». Libero di ruolo e di fatto («Ho avuto una lunga storia con la ragazza, ma ora è finita»), grande appassionato di viaggi (ha quindi trovato lo sponsor giusto), Sorcinelli è anche studente universitario, di Giurisprudenza, gli mancano sette esami alla laurea. «Non parlatemene: a giorni devo dare "Penale", speriamo bene» ha detto ieri poco prima di rientrare a Fano, dove ha giocato anni. «L'anno della promozione fu meraviglioso, la società vinse anche lo scudetto Under 16 e 18, con giovani del '71 protagonisti. Ma il successo più bello spero di conquistarlo a Cuneo, anche se non sarà facile». Sorcinelli tornerà ai primi di agosto, il raduno della squadra sarà il 10 di quel mese. In questi giorni, intanto, Christian Casoli, operato alla spalla in clinica a Bra.

BEACH. Ci sono ancora posti al «memorial Riccardo Sarcinelli» (ex Blu brother, tragicamente deceduto), il torneo sabato a Madonna dell'Olmo di Cuneo. Iscrizioni al bar Oscar o al telefonino di Mario Plassio (03384266328). [l. tan.]

Hockey su prato: battute San Saba e Amsicora Cagliari

Coppa alla Lorenzoni

Quarto trionfo per le braidesi

Renato Arduino

BRA

Grazie ai successi nelle finali di Brescia sulle neocampionesse d'Italia del San Saba Roma (1-0) e, in rimonta, sull'Amsicora Cagliari (4-1), la Lorenzoni-Cassa risparmio ha conquistato la sua quarta Coppa Italia hockey su prato.

La doppietta di Patrizia Maresca contro le cagliaritane ha messo al sicuro la vittoria nella Coppa Italia per la Lorenzoni Bra

Il combattutissimo match con le romane è stato risolto dal gol della bielorussa Masha Tchernych. Con l'Amsicora, dopo lo 0-1 del primo tempo, le ragazze del tecnico olandese Dave Smolenaars si sono scatenate nella ripresa. Elena Valeni - «ripescata», con Daniela Grosso, per l'appuntamento decisivo di Coppa - ha siglato la rete del pari. Monica Celli ha portato in vantaggio le braidesi, che hanno messo al sicuro il risultato con la doppietta di Patrizia Maresca, che con 18 gol si è rivelata la migliore realizzatrice del campionato italiano.

Il presidente Inder Singh è soddisfatto: «In campionato, siamo arrivati secondi dietro a un San Saba fortissimo, che puntava anche a questo trofeo: grazie al successo di Brescia disputeremo la Coppa delle Coppe, una competizione prestigiosa» - ma anche stavolta non può nascondere amarezza preoccupazione per le gravi difficoltà finanziarie del club. Da altre parti aggiunge - Comuni, Province e Regioni danno grossi contributi alle società, noi, purtroppo, non è così: siamo la squadra femminile che ha vinto più titoli nazionali, abbiamo anche un ottimo settore giovanile, ma col passare degli anni i problemi sempre maggiori». Anche per questo motivo, Inder Singh ha sollecitato un incontro con i dirigenti della Crb, sponsor principale della «mitica» Lorenzoni.

Pallone leggero

A Mondovì la rassegna per studenti

MONDOVI'. Arrivano oggi in città i circa 170 studenti delle Medie e Superiori che domani e sabato parteciperanno alla manifestazione nazionale di pallone elastico leggero promossa dalla Federazione italiana, in collaborazione il Provveditorato agli Studi, il Coni, la Provincia e il Comune Mondovì. Le rappresentative maschili provengono da Friuli Venezia Giulia, Lazio, Liguria, Lombardia, Piemonte, Trentino, Veneto, Toscana; quelle femminili da Friuli, Lazio, Liguria, Piemonte e Veneto. Gli studenti sono ospitati a Mondovì e Peveragno. Le qualificazioni cominceranno domani, alle 9, al Palasport «Manera». Finali domani alle 16. [p. s.]

GRANDA SPORT

Nazionale artisti tv Cresce l'attesa a Fossano

Agli «Store get» di Fossano e Saluzzo e da «Fruttero sport» a Fossano, prosegue la prevendita biglietti per la partita di sabato (dalle 20,30) in Trento nel nome dell'Admo tra la Nazionale artisti tv e la «Squadra della solidarietà» Fossano. Subito dopo sfida, spettacolo musicale i dj di Radio 105, e grandi ospiti. Non ci sarà l'ex portiere juventino Stefano Tacconi, ma le «stelle» non mancheranno: proprio ieri arrivati gli «ok» per le presenze dell'attore Mauro Francesco e di Jimmi Ghione («Striscia la notizia»). [r. a.]

TENNIS

Country club Cuneo campione Under

Continua l'estate di successi per il Country club Cuneo. Battendo in finale il Tc Pioccardo Torino, la squadra Under 18 (formata da Paolo Gioggia e Luca Zanlungo) è diventata campione regionale di categoria conquistando l'accesso al girone nazionale. [g. s.]

PALLONE ELASTICO

Vincono Molinari Dogliotti I e Bellanti

Risultati scontati negli incontri della prima giornata di ritorno del campionato di serie A di pallone elastico. A Canale il cuneese Bellanti (campione d'Italia in carica) ha sconfitto Corino per 11-1, a Dolceda Molinari ha avuto meglio su Iscardi con il punteggio di 11-8 ed a Santo Stefano Belbo Dogliotti I ha superato Pirero per 11-2. In precedenza, a Pieve di Teco, Vacchetto si era imposto su Papone per 11-4. La classifica aggiornata della serie A è la seguente: Molinari 11, Sciorella 10, Dogliotti I 9, Bellanti, Iscardi e Vacchetto 7, Danna e Papone 5, Corino 3, Dogliotti II e Dotta 2, Pirero 1, Danna e Sciorella una partita in meno. [s. s.]

CON I FRATELLI PANZERA

Film documentario sulla Lapponia

Stasera (ore 21) al Centro Incontri della Provincia in corso Dante 41 a Cuneo, i fratelli Giovanni (in foto) e Teresio Panzera presentano il film-documentario «Lapponia Deserto di cristallo», realizzato nella loro spedizione in mountain-bike oltre il Circolo polare a temperature «terribili». Prima e dopo la proiezione intervista agli autori, a cura di Guido Campana. (VIDEO ARTIC)

CICLISMO AMATORI

Bra, i risultati

Settecentoventisei corridori alla Gran fondo internazionale per cicloamatori «Bra-Bra», prova del Campionato federale. Nella «classica» di 196 km ha vinto Gabriel Mourau (in foto, del Team Full Dinamix) in 5h26'53"; prima donna Laura Coltella (Astor Tiber), 6h33'53". Nella gara di 134 km, successo di Giuseppe Raviola (Mobili Nota) in 3h43'59"; prima donna Bruna Accossato (Tenuta Carretta) in 4h47'10". (FOTO SERRA)

ROTTA VERSO INTERNET!
(CON UNA MONTAGNA DI SOFTWARE INCLUSO)

intel inside
pentium III

HIGHSCREEN
SkyMIDI 450

- Intel® Pentium® III processor 450 MHz con 512K cache
- Tecnologia BUS a 100 MHz
- 64 MB 100 MHz SDRAM
- Scheda Video ATI XPERT98 RAGE PRO 8 MB AGP 2X AGP
- 8 GB HARD DISK Ultra ATA
- CD ROM 40X
- Scheda Audio PCI 3D Sound
- Modem/Fax int. 56K V.90
- Case ATX MidiTower
- Tastiera Italiana 104 tasti per Windows e mouse

SOFTWARE HOMEPACK:
- MS Windows 98
- MS Works Suite 99 che include: MS Word 97, MS Works 4.5, MS Money 99, MS Picture it! 99, MS Atlante Mondiale Encarta 99
- Corel Draw 7
- Globalink Language Assistant
- Abbonamento a Tiscali On Line fino al 2000 Internet + e-mail 24 ore su 24 giorno
Monitor escluso

LIT. 1.999.000

PORTA CON TE IL TUO PC! Scegli Vobis
- TASSO ZERO TAN 0% TAEG 7,50% anticipi 10 rate mensili.
- Scegli l'importo della tua rata!

Servizio Assistenza Clienti Tel. 02.21.690.790 operativo da LU a VE dalle 9 – 13 dalle 15 – 19 e il sabato dalle 9 – 13.

ECCO DOVE TROVI QUESTA ED ALTRE IN PIEMONTE E LIGURIA

ALESSANDRIA
C.so Borsalino 30 Tel. 0131/444040
- Computer Montecarlo
P.zza B. Casale, 9/10 Tel. 0142/453311

ASTA
Via S. M. De Corleone 67 Tel.

ASTI
C.so Alessandria 35 Tel.

CUNEO
Via S. Grandis 6 Tel. 0171/691989

BIELLA
Via Candelo 31 Tel. 015/8409730

GENOVA
P. della Vittoria Tel. 010/584031

Lungomare Vespucci Tel. 0183/767002

NOVARA
C.so XXI, 212 A Tel. 0321/402798
- Borgomanero (SS per Gozzano)
Via Kennedy 22 Tel. 0322/848491

Via Piave 78 rosso Tel. 019/829653

TORINO
- Grugliasco
C.so Torino 5/7 Tel. 011/6127787
- C.so Sebastopoli 194 Tel. 011/3241319
- Via Biglieri 1 zona Lingotto
Tel. 011/6637110
- Via Orbetello 84 Tel. 011/2203177
- Via S. Donato 80 Tel. 011/4379002
- Chivasso
Via De Gasperi, 8 Tel. 011/9173389
- Chieri
Via E. Emanuele, Tel. 011/9427177

La prima catena europea dell'informatica COMPUTER

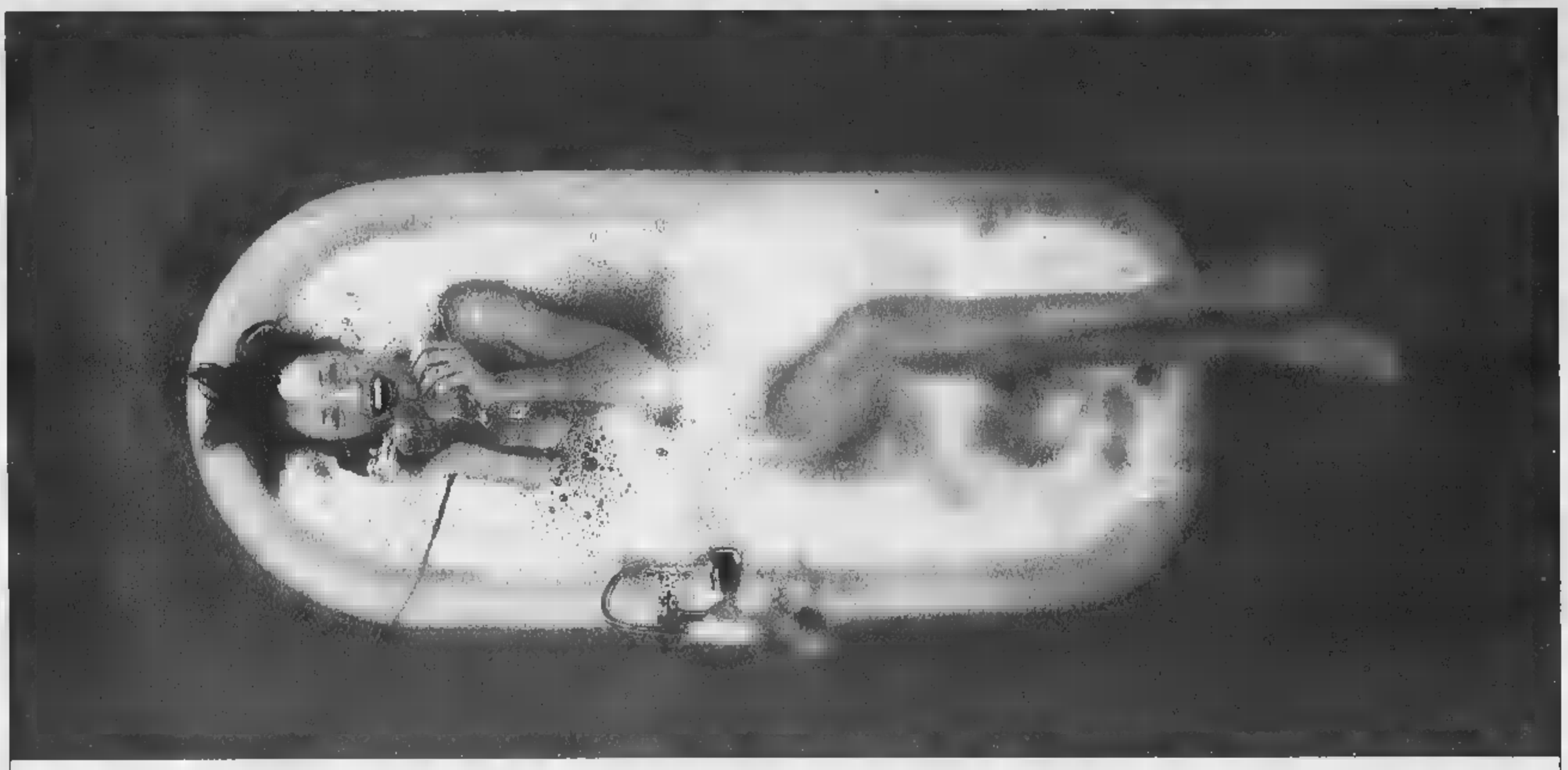

Ecco perché 2.000.000 di italiani si sono abbonati a Infostrada. E si sono innamorati del telefono.

1 **Abbonamento gratis** attivo entro 48 ore chiamando il 155, tutti i giorni dalle 8 alle 23, o rivolgendosi alle Tabaccherie Ricevitorie del Lotto.

2 **Nessun [illegible] Nessun cambio di telefono.**

3 **Anche il 60% di risparmio** sulle chiamate regionali, nazionali, internazionali e verso i cellulari.

4 **Fino al 70% di risparmio con le opzioni [illegible] scelta.** *InDue:* **95 lire** al min. su un numero regionale a scelta, **130 lire** al min. su un numero nazionale a scelta, 24 ore su 24. *InDue Mobile:* **300 lire** al min. su un cellulare Omnitel a scelta, 24 ore su 24. *InOltre:* **15%** di sconto aggiuntivo su un paese straniero [illegible] scelta, 24 ore su 24.

5 **Lo sconto più telefoni, più risparmi.** *InPiù:* **5.000 lire** di sconto dopo le prime 100.000 lire di telefonate verso rete fissa e per ogni 50.000 lire di telefonate successive.

6 **Internet senza canone.** Con l'abbonamento telefonico Infostrada, l'abbonamento a Internet è automatico. Il servizio si chiama *Internet 1055:* **75 lire** al min. dalle [illegible] alle 24, **50 lire** al min. dalle 24 alle 8.

Abbonati subito anche tu. Chiama il 155.

INFOSTRADA

www.infostrada.it

Ai prezzi delle telefonate vanno aggiunte 12% [illegible]

Leonardo @ Torino.
Conoscere e ammirare i capolavori di Leonardo conservati alla Biblioteca Reale di Torino, in un percorso virtuale ricco di animazioni e filmati.

Tuttoscienze '95.
Gli articoli del 1995 più una gallery di 16 filmati tratti dal TG scientifico Rai Leonardo.

Tuttoscienze compact 1981 - 1992.
11 anni del supplemento scientifico, tutti da rileggere e da rivivere.

Tuttoscienze '92-'96.
Le pagine di 5 anni più il libro "Piccolo, grande, vivo" di Piero Bianucci.

I CD-ROM DELLA STAMPA. REALTÀ VIRTUALE, INFORMAZIONE REALE.

Tuttoscienze '97.
Oltre agli articoli, un migliaio di indirizzi Internet di argomento scientifico e un programma dimostrativo che simula l'uso della tv interattiva.

VirtLab.
La Relatività di Einstein.
La teoria della relatività spiegata da Tullio Regge con esperimenti virtuali e cartoni animati interattivi.

Informazione, scienza, attualità, cultura, documentazione, arte, storia: nella collana dei Cd-Rom della Stampa tutto a portata di mouse. Per ordinare i dischi, spedite il coupon che trovate su questa pagina: li arriveranno a casa.

DESIDERO ACQUISTARE I SEGUENTI CD-ROM:

- ☐ VirtLab La relatività di Einstein ..... L. 29.500
- ☐ Virtlab Nello spazio tra le stelle ..... L. 19.900
- ☐ Inchiesta sulla Sindone ..... L. 24.500
- ☐ Tuttoscienze Compact ..... L. 99.000
- ☐ Tutto La Stampa '98 ..... L. 300.000
- ☐ Tutto La Stampa dal '92 al '97 ..... Cad. L. 150.000
- ☐ Tutto La Stampa '92/'98 ..... L. 700.000
- ☐ Tuttoscienze '95 ..... L. 24.500
- ☐ Tuttoscienze '92/'96 ..... L. 29.000
- ☐ Tuttoscienze '97 ..... L. 14.900
- ☐ CineFile ..... L. 24.500
- ☐ Leonardo @ Torino ..... L. 19.900

PAGAMENTO

☐ per importi [illegible] a L. 100.000:
con bollettino postale che troverete all'interno del pacco + L. 4.000 di spese postali

☐ per importi superiori a L. 100.000:
(i prezzi comprendono IVA e spese postali)
☐ in contrassegno
☐ con assegno non trasferibile intestato a "Editrice La Stampa SpA"

RITAGLIARE E SPEDIRE QUESTO COUPON A:
La Stampa Cd Rom - Casella Postale 800 - 10100 Torino Centro
Oppure via fax: 011 669 30 67

[illegible]
[illegible]no
[illegible]ia
P.IVA o cod. fisc.
Via **N.**
Città
Prov. **C.A.P.**
Tel.
Firma

CineFile.
La banca dati ipertestuale per chi ama il cinema: recensioni, interviste, festival e le schede di tutti i film usciti tra il '92 e il '97.

VirtLab.
Nello spazio tra le stelle.
La guida interattiva alla scoperta del cosmo, con immagini, animazioni ed esperimenti virtuali.

Inchiesta sulla Sindone.
Fotografie, filmati, analisi scientifiche: un documento unico alla scoperta di uno dei più affascinanti misteri della storia.

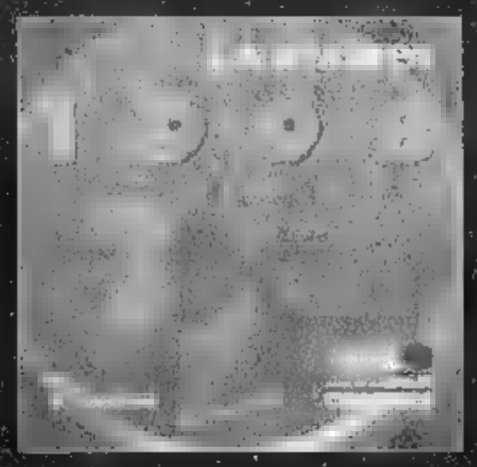

Tutto La Stampa edizione 1998.
La raccolta completa di tutti gli articoli apparsi sulla Stampa nel 1998. Sono disponibili anche le raccolte '92, '93, '94, '95, '96 e '97.

800-011959

[illegible]lastampa.it

tutto compact
LA STAMPA

Assemblea azionisti Sagat: ieri eletto il nuovo consiglio d'amministrazione

Caselle, in autunno Roma più vicina

Una compagnia inglese garantirà sei voli il giorno

Al neopresidente Mario Carrara si presenta un futuro carico di sfide importanti e decisive per l'aeroporto: dalla questione della privatizzazione alla concorrenza con Malpensa

L'ingegner Carrara da ieri presidente della Sagat Franco Pennella. Ieri sono stati anche eletti i consiglieri d'amministrazione per il prossimo triennio scenderanno dagli attuali tredici a cinque.

Sei voli in più al giorno Torino-Roma, e ritorno, dal prossimo autunno, forse già da settembre. Li effettuerà una nuova compagnia britannica con base in Italia sono 600 posti in tutto che aggiungersi ai dieci voli, ormai insufficienti, dell'Alitalia. Che però è incapace di aumentarli. E' forse la notizia più importante per i torinesi che esce dall'assemblea degli azionisti Sagat, svoltasi ieri a Caselle.

Ma la giornata ha registrato anche la nomina dei nuovi glieri (scesi tra 13 a 5) per il prossimo triennio (presidente è, come annunciato, l'ing. Mario Carrara), l'approvazione del bilancio '98 (1748 milioni di utile, 3 per cento in più di passeggeri) e l'uscita dalla società di Franco Pennella. Arrivato sei anni fa, in periodo difficile, dopo lo scandalo delle tangenti per la nuova aerostazione, l'ha presieduta con l'intento diimprimere svolta nella mentalità gestionale. A fianco ha avuto Claudio Roccardo, amministratore delegato, ora rimasto in Sagat con lo solo carica di direttore.

Ma gli azionisti hanno parlato anche dell'entrata nell'aeroporto del cosiddetto «partner strategi». In altre parole della privatizzazione. il presidente della Camera di commercio, Pichetto, sia la presidente della Provincia, Bresso, sia rappresentante della Sogespar, Gherzi, hanno sollecitato il Comune di Torino, maggiore azionista e capofila dell'operazione, ad affrettare la ricerca del partner, soprattutto dopo il «placet» dei Comunisti italiani, che ora hanno un consigliere in Sagat. Camera di commercio e Provincia avrebbero minacciato di vendere autonomamente le proprie azioni se non zeranno le procedure.

Anche la questione Torino 2006, in relazione ai collegamenti Caselle e Malpensa e alla scelta vettore ufficiale, ha avuto un risvolto lievemente polemico quando il presidente uscente, Pennella, ha lamentato alcune dichiarazioni del sindaco Castellani pro-Malpensa fatte dopo il viaggio a Seul: «Non posso credere - ha osservato - che Torino bbia già scelto quale sarà il suo scalo intercontinentale, anche per i giochi olimpici, sacrificando le opportunità di traffico su Caselle, senza nemmeno qualche contrattazione preventiva, e soprattutto vanificando gli sforzi compiuti da tutta la Sagat nella ricerca di vettori alternativi ad Alitalia per il potenziamento e l'apertura di nuove rotte nazionali, europee ed intercontinentali».

Ma, al di delle polemiche, i nuovi voli con Roma, importanti per i torinesi, saranno effettuati National Jet Italia, compagnia con capitali britannici che volerà con i colori e l'organizzazione tecnica della British Airways degli aerei BA146 da posti acquistati compagnia australiana. In pratica la National Jet nel nostro Paese per occupare gli spazi sciati liberi da Alitalia.

Ma al prossimo triennio Sagat. Il nuovo presidente, Mario Carrara, entrerà in fra 10 giorni: anni, sposato, due figli, è laureato nel '65 in ingegneria dei trasporti. Attualmente è direttore del Cast, Centro studi sistemi trasporto gruppo Fiat. Ammette che di aeroporti non si è mai interessato, salvo «aver lavorato alla progettazione funzionale della ferroviaria tra Caselle e Torino». Ma si è occupato telematica applicata al traffico, trasporto merci e passeggeri, del primo progetto del passante ferroviario di Torino, del piano dei parcheggi, dell'interporto di Orbassano, del particolareggiato del traffico intorno alla zona ospedali. La sua designazione è nata in pochissimo tempo: ne aveva parlato il sindaco per la prima volta quindici giorni fa, prima partenza per Seul», dice. La spaventa la Sagat? «No, una società che ha davanti tre scommesse: Torino 2006, privatizzazione, fase da affrontare con attenzione nel nuovo quadro degli aeroporti, e l'entrata nel sistema competitivo cui Malpensa è uno degli aspetti».

Carrara è stato nominato dal Comune, insieme Giovanni Marafante (ds) e Ettore Alessandri (ci). Claudio Berrino (an) designato dalla Regione sarà vicepresidente. La Provincia ha confermato Giovanni Ossola (area Ulivo). Il consiglio potrà aumentato fino a 9 membri con l'entrata di 4 privati, uno quali toccherà il posto di amministratore delegato.

IN BREVE

LIGURIA VALLE D'AOSTA

Galleria del Tenda in luglio chiusa di notte per lavori

Le interruzioni necessario, anzi indispensabili, ma creedisagi a chi sceglie la sera per viaggiare. Dal al 9 luglio la galleria ultracentenaria del Tenda (foto) rimarrà chiusa dalle alle l'Anas provvederà a piazzare pulsanti di . Saranno sistemati in corrispondenza delle nicchie dove ci sono gli estintori, nel tratto fra l'imbocco in Valle Vermenagna e il confine. Ma è previsto anche un nuovo stop alla circolazione: scatterà il 19 e proseguirà tutte le notti fino al 23 luglio. In questa seconda fase saranno sostituite le 36 eliche dei ventilatori (molti fuori uso). Operazione più rimandabile dopo la chiusura forzata quattro ore, disposta l'altro giorno per il superamento limiti di ossido di carbonio all'interno della galleria.

Il si allea con l'Ovest Ticino

NOVARA. Ventidue Comuni del Canavese, riuniti in tre zi, diventano alleati dell'Ovest Ticino nella battaglia contro l'assedio del traffico di Malpensa 2000. Tutta colpa di decolli e atterraggi al nuovo scalo l'Ente Nazionale Assistenza Volo (Enav) ha proibito ai consorzi di coltivatori del Canavese di usare i razzi anti-perturbazione che, appunto, servono a proteggere le colture e i frutteti dalla grandine.

La al pullman granturismo

SANREMO. Pullman gran turismo «fuorilegge» a Sanremo dove percorrono una strada vietata agli automezzi superiori alle 16 tonnellate per raggiungere il centro dall'autostrada. Il caso esplode a margine delle polemiche che interessano il malfunzionamento dei «semafori intelligenti» sistemati dal Comune in via Padre Semeria per regolamentare l'accesso dei pullman in un tratto di strada particolarmente tortuoso.

primato pista di Aosta

AOSTA. chiama Mi 26 ed è il più grande elicottero del mondo. Fabbricato in Russia, è atterrato martedì sera all'aeroporto di St-Christophe per i controlli del Registro aeronautico. La società valdostana Eti 2000 ne metterà a disposizione due per la Protezione civile italiana nell'ambito della lotta agli di boschivi. Un velivolo andrà oggi a Lamezia Terme, l'altro nei prossimi giorni raggiungerà l'aeroporto di Genova. Opereranno in tutta Italia. L'Mi è lungo 40 metri e alto 8, può trasportare 80 persone, oppure autoblindo e pale meccaniche. Ogni minuti è in grado di rovesciare sulle fiamme 20 mila litri d'acqua.

Per lo stesso intervento, un normale elicottero «Lama» impiegherebbe 3 ore minuti. L'Mi 26 costa 30 milioni all'ora.

Zegna arriva un raro rododendro

BIELLA. Il prossimo autunno nella valletta dei rododendri dell'Oasi Zegna sarà messo a dimora un prestigioso esemplare: si tratta del rododendro Virginia, dedicato a Laura Zegna dagli Amici di Robinson Gardens, Berverly Hills che si occupa conservadegli storici Virginia Robinson Gardens. L'iniziativa nata dalla collaborazione che il gruppo Zegna ha offerta all'Erma.

auto e bus nel centro storico

ASTI. Niente auto e bus, da oggi, nel tratto centrale di corso Alfieri. Entra in vigore la nuova Ztl, che limiterà traffico in tutta l'area del centro storico. Chi abita o lavora in zona dovrà parcheggiare in riservate, pagando un abbonamento mensile: mila mensili i residenti, il doppio i lavoratori. Per sbarrare il transito alle auto, sono state sistemate delle transenne semovibili agli imbocchi di alcune vie.

Lucciola pagata con gioielli arrestare il cliente

VERCELLI. Paga la prestazione di una lucciola con una parure che pare d'oro e si fa persino consegnare il «resto» di 220 mila lire. Peccato che girocollo bracciale siano paccottiglia e che la donna, dopo accorta della truffa, si presentata Questura: un novarese di 25 anni e la a sedicenne sono stati denunciati. A tradire il cliente è stata l'ingordigia. Dopo aver affibbiato alla lucciola la falsa parure, le infatti ha proposto un secondo affare: «Avrei altro oro da vendere a poco prezzo», le ha detto, dandole appuntamento per il giorno successivo alla stazione di Vercelli. Quando si è presentato, con la sorella a cui aveva affidato i nuovi falsi, sono però sbucati anche gli agenti della Squadra mobile, chiamati dalla donna che nel frattempo era andata un orefica per far valutare i suoi «preziosi».

Aeroporto «Panero» linea con Olbia

VILLANOVA D'ALBENGA. Il rilancio dell'aeroporto «Panero» andando avanti con nuove linee. Dopo collegamento giornaliero con Roma Ciampino è stata inaugurata una nuova tratta tra lo scalo ligure Olbia. Il volo parte ogni sabato mattina alle 9 mentre il rientro Il Metroliner della Air Besit è previsto alle 19 della domenica. Il collegamento durerà ogni settimana sino alla fine di settembre.

Tasso disoccupazione raddoppia nella

AOSTA. Secondo lo studio del centro ricerche economiche «Prometeia» in Valle d'Aosta il tasso di disoccupazione raddoppierà nei prossimi tre anni, passando dall'attuale 5,5 per cento al 9,5. Un dato in controtendenza rispetto alla media nazionale, anche se la percentuale di disoccupati minore - in termini assoluti - rispetto alle altre regioni. Il dato «Prometeia» viene confermato anche dal ca degli occupati.

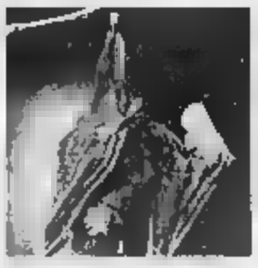

Il pipistrelli contro le

ALESSANDRIA. Contro il proliferadelle zanzare, Valenza, Casale altri 13 Comuni del Monferrato «ingaggiano» i pipistrelli. Nidi di mammiferi divoratori di in ti sono stati collocati un po' ovunque: gli amministratori locali e gli studiosi sono convinti che l'iniziativa avrà successo. «E' calcolato che, tra aprile e ottobre, cioè nel periodo di caccia, ogni pipistrello si nutre di centomila - spiega l'ornitologo Aldo Greppi -. E' importante che l'uomo non infastidisca i mammiferi e li induca a fuggire dai centri abitati». L'escamotage promosso dai Comuni dell'Alessandrino potrebbe consentire anche un notevole risparmio di denaro. Ammonta infatti a centinaia di milioni la spesa annua per la disinfestazione e la lotta biologica alle zanzare.

Soddisfatti e prudenti i medici della Cardiochirurgia delle Molinette: battito buono, c'è ancora pericolo

Alberto sta meglio e respira già da solo

Ad appena 24 ore dal trapianto di cuore

La mamma di Alberto Maria Lucia Volpengo tra i professori Michele Di Summa e Giuseppe Poletti che lo hanno operato. Ora il ragazzo (14 anni) è in Rianimazione seguito costantemente attraverso un monitor che pressione e battiti cardiaci

La «Che paura ho avuto, non so come ringraziare questi dottori»

A ventiquattr'ore dal trapianto di cuore, Alberto Volpengo, respira già da solo. I medici della Cardiochirurgia universitaria dell'ospedale Molinette hanno tolto ieri il tubo che soffiava ossigeno ai polmoni. E il ragazzo, 14 anni, ha iniziato a pronunciare qualche parola: «Il battito è buono, Alberto ha riacquistato il senso orientamento e il medico e infermiere che lo seguendo in Rianimazione», spiega il dottor Paolo Contofanti, dei chirurghi dell'équipe professori Michele Di Summa e Giuseppe Poletti. Alberto ha chiesto gelato, a Bra, la madre. Maria Lucia Volpengo, si è precipitata a portargliolo: «Non so cosa dire per ringraziare questi dottori che hanno salvato mio figlio». Ricorda le settimane scorse, i giorni della paura, quando Alberto è rimasto legato per ore a una macchina cuore-polmone, perché il suo cuore malato non ce faceva a resistere in attesa di un organo sano e compatibile da trapiantare: «Abbiamo avuto paura, tanta paura. Sapevamo che, ora dopo ora, le speranze di salvarlo diminuivano, ed eravamo ormai quasi alla fine. Però appena Alberto è stato staccato da quella macchina abbiamo iniziato a sperare, pur non sapendo se si bbe trovato organo, sarebbe arrivato o in tempo». Poi telefonata da Torni, lunedì alle 15: ragazzina di 15 anni morto sul suo torino in un incidente, la decisione dei famigliari donare gli organi, e la compatibilità con il «gruppo , quello necessario all'intervento-salvezza di Torino.

Alberto è e resterà nella stanzetta di isolamento del reparto di Rianimazione al terzo piano, dov'è stato portato dopo l'operazione. «Abbiamo passato ore terribili - confessa Di Summa -. Abbiamo pensato più volte che fosse spacciato. Così non ci staccati un ottimo lui». Anche un'infermiera lo tiene sotcontrollo in continuazione. Attraverso una vetrata il ragazzo, vede i monitor che indicano il livello della pressione e i battiti del impiantato. Alberto ha già un colorito più rosso. Trascorre il tempo fra il sonno e la veglia, fa fatica a voltare la testa. Lo schienale del letto leggermente sollevato, perché stia più comodo. «Per ora i medici fanno restare solo pochi minuti con lui - racconta Maria Lucia -. Nell'antidella sua stanzetta entro io mio marito. Stamattina mio marito non è venuto, e Alberto mi ha detto di salutare papà, che ha tanta voglia di vederlo».

Una vita che ricomincia, per questo ragazzo che dall'età di anni convive con la paura e col ricordo tremendo di un cugino e uno zio uccisi dallo stesso male, una cardiopatia ereditaria. «Solo negli ultimi quattro anni - prosegue la madre - Alberto ha iniziato a prendere medicinali. Per il resto l vita quasi normale: andava a scuola e ogni tanto dava persino due calci al pallone con gli amici. Certo, mio marito ci raccomandavamo sempre che affaticasse, agli sforzi».

Alberto non è fuori pericolo, e i genitori lo bene. Il professor Di Summa lo ripete: «Dopo un intervento genere, il rischio di un'infezione di un rigetto improvviso in agguato». prognosi è riservata, ma in Volpengo, adesso, più forte la voglia di riscatto. «Alberto è un ragazzo forte». Maria Lucia Volpengo, finalmente, sorride di nuovo.

presidente del Consiglio regionale al sindaco

«Cancellate quelle scritte che esaltano il terrorismo»

«Caro sindaco, fai cancellare quelle scritte muri della città che inneggiano al terrorismo e alla violenza. Si tratta di parole offensive e che rischiano di dare segno di presenza di fiancheggiatori che di fatto non è così organizzata». E' questo il che il presidente del Consiglio regionale, Sergio Deorsola, invierà oggi al primo cittadino di Torino, Valentino Castellani. Una lettera che è il frutto di una dis che si è svolta ieri pomeriggio nel corso della riunione del Comitato per l'affermazione dei Valori della Resistenza e dei Principi della Costituzione Italiana. Il sindaco di Torino replica: «La città ha una squadra che lavora a cancellare le scritte, soprattutto quando comportano elementi di disturbo sociale. Una squadra che lavora a tempo pieno che incontra difficoltà soprattutto quando vengono imbrattati edifici privati».

La riunione della Regione si è aperta con la commemorazione di Dino Giacosa, comandante partigiano - è arrivato anche messaggio di partecipazione del primo ministro, Massimo D'Alema - il Comitato ha affrontato anche problema del risorgere del fenomeno del . Il giudice Laudi ha tracciato un'analisi del fenomeno del terrorismo sottolineando la necessità di non abbassare la guardia. Aggiunge Deorsola: «E' in questo contesto che è maturata la decisione di chiedere la cancellazione quelle scritte in modo da dare la sensazione dell'esistenza di un consenso diffuso che invece non esiste». Conclude il presidente dell'Assemblea regionale: «Il Comitato chiede anche l'intervento delle forze dell'ordine perchè impediscano con ogni mezzo il ripetersi di scritte sui muri». (m. tr.)

Nella lite fra albanesi venne ferita ragazza

Spari in piazza Carducci Il pm ha chiesto 15 anni

Gli spari tra bande albanesi del luglio scorso in piazza Carducci, la pallottola vagante che raggiunse la studentessa Federica Ferrero mentre entrava con le amiche in una cremeria, hanno scosso la città e preoccupato la Procura. E di quella preoccupazione s'è fatto interprete ieri il pm Marcello Tatangelo che, nel giudizio abbreviato davanti al gip Francesca Christillin, ha chiesto 15 di carcere per i due albanesi imputati. neppure per Lorenc Kerkuti che ha ammesso di aver sparato. 15 anni anche per Hysi Arianit che ha sempre negato. In piazza Carducci dovevano regolare conti antichi, una faida che coinvolgeva da anni i Kerkuti e gli Agaci. E così hanno trasformato una tranquilla piazza in una sorta di sfida nel Far West. Uno loro è stato ferito, pare ad un piede. Di lui si conosce un nome, forse un soprannome Bilbil. Ma nessuno degli inquirenti l'ha mai visto in volto. Ha lasciato tracce sangue sul marciapiede, poi si è dileguato, come gli altri partecipanti al regolamento di conti. Sulla strada davanti alla cremeria rimase Federi un proiettile, destinato ad altri, sconvolse per mesi la sua vita. Ora Federica è tornata a re, dà esami all'università.

A Federica ha inviato una lettera proprio Kerkuti, per chiedere perdono e per augurarle tutto il bene possibile. Ma il pm Tatangelo non s'è lasciato commuovere. L'accusa: omicidio premeditato Bilbil, oltre a quello casuale di Federica e alla detenzione d'arma. Niente generiche e sconto di un terzo per il rito abbreviato. E conto che pm presenta è pesante: 15 anni.

La rubrica «Saper Spendere» è rinviata per ragioni di spazio

Inaugurata al Gradenigo

risonanza magnetica

Inaugurata all'ospedale Gradenigo un'apparecchiatura per la risonanza magnetica in grado di dimezzare i tempi di diagnosi delle ischemie. Unica del genere in Piemonte, la macchina è in grado di individuare le alterazioni minime delle cellule nervose, cogliendo nell'arco di 6 le conseguenze di un mancato apporto ossigeno. La nuova magnetica è la punta diamante di un rinnovato sistema di diagnostica per immagini, che può contare anche su una Tac e spirale dell'ultima generazione. Le due apparecchiature no in grado di interagire attraverso un programma di rielaborazione delle informazioni che di sommare le immagini ottenute dai due diversi apparecchi. La nuova risonanza magnetica sarà presentata ufficialmente domani mattina, al convegno «Diagnostica anatomica-funzionale» che si svolgerà nella sala congressi di Torino Incontra, in via Costa 6, presieduto dal professor Gianluca Sannazzari.

Dal 23 giugno al 10 luglio

Stagione calda, offerte fresche.

(ecco alcuni esempi)

sconto 20% 1.540 € 0,80
Bibite GS Tropical cl 1,5

sconto 20% 1.230 € 0,64
MORETTI Birra ml 660

prezzo risparmio 3.340 € 1,72
MASCHIO Pinot rosa-Chardonnay ml 750

prezzo risparmio 11.940 € 6,17
KEGLEVICH vodka melone ml 700

sconto 30% 1.390 € 0,72
PEPSI Cola cl 1,5

sconto 40% 2.380 € 1,23
PIERSANTI Verdicchio Jesi DOC ml 750

sconto 20% 1.540 € 0,80
BELTE' Limone/Pesca cl 1,5

sconto 20% 6.790 € 3,51
MALVASIA Spumante ml 750

prezzo risparmio 3.340 € 1,72
FANTA conf. 2 bott. da cl 1,5 cad.

sconto 30% 2.290 € 1,18
VILLAMARIA Gambellara DOC ml 750

sconto 30% 4.990 € 2,58
CECCHI Vernaccia S. Gimignano DOCG ml 750

SALVO ESAURIMENTO SCORTE. I PREZZI PORTANNO SUBIRE VARIAZIONI NEL CASO DI EVENTUALI ERRORI TIPOGRAFICI, RITARDI O MODIFICHE ALLE LEGGI FISCALI. TUTTE LE IMMAGINI HANNO IL SOLO SCOPO DI PRESENTARE I PRODOTTI.

IL NUMERO DEI PRODOTTI PUÒ VARIARE A SECONDA DELLE DIMENSIONI DEL PUNTO VENDITA. OFFERTE VALIDE NEI PUNTI VENDITA IN CUI SONO PRESENTI I PRODOTTI PROMOZIONATI

SuperSconto

GS GRUPPO

Vicino di casa, amico della tua spesa.

C.I.D.O.
Centro Assistenza Domiciliare e Ospedaliera
A CASA VOSTRA
010 585670

LA STAMPA
GENOVA
LEVANTE
Giovedì 1 Luglio 1999 — LV 39
GENOVA, PIAZZA PICCAPIETRA 9 - TEL. 010.59.58.879 / FAX 010.532.272
PUBBLICITA': PUBLIKOMPASS S.P.A. VIA C. [illegible] CECCARDI, 1/14 - TEL. 010.54.01.84 / FAX 010.59.08.58

Demetra CENTRO MEDICO
[illegible] BAMBINI
24 ORE SU 24
010 585670

Camera di commercio, ultimo giorno

Aeroporto: Scerni «decide» il presidente

Il prof. Marco Arato eletto ieri al vertice del «Cristoforo Colombo»

GENOVA

Gianni Scerni ha scagliato la cosiddetta «freccia del Porto»: nell'ultimo giorno di reggenza della Camera di Commercio ha «bruciato» i suoi successori (o avversari), riuscendo a portare a termine l'insediamento alla presidenza della «Aeroporto spa» Il professor Marco Arato. Ieri pomeriggio l'assemblea dei soci ha eletto il nuovo consiglio d'amministrazione (Marco Arato, Alessandro Carena, Fabio Capocaccia, Alessandro Casarato, Pierpaolo Cotone, Antonio d'Amico, Sebastiano Gattorno e Franco Pronzato) che poi subito ha designato il prof[illegible] Arato, professore di diritto e titolare d'un avviato studio legale, quale successore di Alessandro Carena.

Il nuovo consiglio è sostanzialmente frutto d'una convergenza tra [illegible] «vecchio» schiera[illegible] della Camera di Commercio e gli uomini dell'Autorità Portuale, [illegible] l'asse «informale» tra Gianni Scerni e l'ex ministro dei trasporti Claudio Burlando (il quale ha piazzato all'aeroporto anche un altro dei suoi uomini, Franco Pronzato). Era noto, sia pure ufficiosamente, che il nuovo vertice della Camera di Commercio, che incoronerà domani Paolo Odone (ma anche gli imprenditori avrebbero preferito dilazionare l'assemblea e puntare su nomi differenti. Ma siamo ancora agli assestamenti tellurici: Scerni si era affrettato a designare i suoi nomi di fiducia per il «Colombo», nella speranza di realizzare una rete di fedelissimi più robusta. Ora si vedranno gli aggiustamenti e i riequilibri nelle prossime settimane, sulla base delle prime mosse di Odone.

L'assemblea dei soci nella seduta di ieri ha approvato anche il bilancio 1998 (utile, ecc[illegible]tto le imposte, di 1 miliardo e 547 milioni di lire), con una crescita del 7% negli ultimi sei mesi. [p. l.]

Urla e slogan alla prima seduta di Consiglio comunale per l'accordo con Riva

Acciaierie, imbarazzo per i Ds

E la gente di Cornigliano scandisce «Bo-lo-gna»

Paolo Lingua
GENOVA

«Bo-lo-gna, Bo-lo-gna, Bo-lo-gna». La piccola folla degli abitanti di Cornigliano, minacciata di espulsione dalla tribuna del pubblico della «sala rossa» di Palazzo Tursi, [illegible] fermo [illegible] scandisce lo slogan c[illegible] tono sferzante. Sono palle di piombo che piovono sui consiglieri della Quercia. Succederà più d'una volta, nel corso d'una seduta del consiglio comunale svoltasi all'insegna del nervosismo, delle polemiche, delle interruzioni, delle urla, delle minacce di espulsione. C'è un fatto politico che emerge: il Ds «soffre» in maniera pesante la vicenda dell'accordo di programma per le Acciaierie di Cornigliano, alle spalle del quale l'industriale Riva ha tirato fuori dal cilindro del prestigiatore la questione del forno elettrico, facendo rientrare dalla finestra la siderurgia che l'accordo stesso do[illegible]bbe far uscire dalla porta.

E' questo il punto dolente che scatena i consiglieri: del forno elettrico nell'accordo formalmente non [illegible] parla, ma Riva [illegible] vuole precludersi questa soluzione tra un paio d'anni, quando l'area dell'altoforno sarà bonificata e gioca facendo leva sul «ricatto» occupazionale che Ds, Rifondazione, Ppi temono e non saprebbero gestire.

Così il dibattito diventa rovente: non sono presenti (se ancora esistono) i comitati di Cornigliano vicini alla sinistra tradizionale, ma le sedie sono occupate dalle aggregazioni spontanee, trasversali che sovente «pescano» nella sinistra della periferia più degradata. Così Evangelisti (lista Sansa) Morenco (An), Franco (Genova Nuova), Raffellini e Costa (FI) raccolgono messe di applausi, mentre gli animi si scaldano e il presidente dell'assemblea Longhi fa fatica a mentenere il dibattito nella regolarità.

Si distendono le diverse tesi: sia pure con sfumature diverse, la difesa dell'accordo (sia pure tra infinite interruzioni e una sospensione della seduta), viene sostenuta dal segretario provinciale della Quercia, Benvenuti, e dal leader di Rc, Bruschi. Lo stesso dichiara, fuori della sala il sindaco Giuseppe Pericu: «L'accordo offre ottimi risultati: chiuderà l'altoforno, si manterrà l'occupazione, avremo [illegible] ettari per il quartiere, 3 per la strada alternativa a via Cornigliano, 19 ettari per il district park e per il porto. Per l'avvenire, porremo i controlli più rigorosi su eventuali nuovi impianti e la valutazione di impatto ambientale, Non sarà realizzato nulla contro gli interessi della popolazione».

Il sindaco smorza la «demonizzazione» di Riva. Però, anche all'interno della maggioranza, c'è chi prende le distanze: sono i Verdi con Dall'Orto - che rappresentano anche i socialisti - che hanno qualche riserva sull'accordo, ma lo voteranno nella seduta di oggi come hanno fatto in Provincia e come faranno in Regione. Al tempo stesso presentano un breve ordine del giorno in cui impegnano la giunta a dire di no, comunque, al forno elettrico. Dall'Orto, per nulla impaurito, viene «bacchettato» dallo zelante Guerello del ppi. Si minaccia «rigor mortis» d'essere cacciati dalla maggioranza. Mamma mia, che paura.

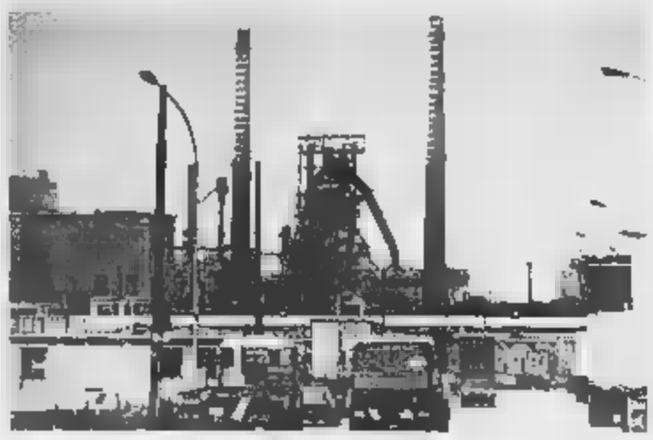
Il caso-acciaierie ha tenuto banco in Consiglio comunale: oggi il voto sull'accordo

Sequestrati impianti per le smart-card ma anche playstation modificate [illegible] cd «copiati»

Pirati dell'etere, denunciati in 160

Scoperto [illegible] maxitraffico di codici per le pay-tv

Alessandra Pieracci
GEN[illegible]

Quell'espositore che arrivava dalla provincia di Chieti per partecipare alla Fiera dedicata all'elettronica e ai radioamatori aveva insospettito gli investigatori della Polizia postale già in passato. Ma gli agenti non avevano trovato nulla. «Tutto il materiale era smontato - ha spiegato ieri il commissario Lorella Balducci, illustrando l'«operazione dei Due Mari» che ha portato alla denuncia di 160 pirati in grado di riprodurre i codici delle pay tv - difficile quindi poterlo accusare di qualcosa». Fino al 18 aprile scorso.

[illegible] furgone dell'espositore, un commerciante di Vasto, è stato seguito sino all'autostrada e lì bloccato. Sotto la merce regolare, c'erano playstation modificate e cd-rom riprodotti, corredati di copertina e marchio Siae. Ma la scoperta più importante, sono stati i decodificatori per accedere alla visione delle pay-tv, ovvero una serie di kit per programmare le Smart Card necessarie a decrittare i programmi.

Il negozio di Vasto [illegible] solo una facciata per nascondere altri traffici. Dai documenti [illegible] questrati, infatti, è stato possibile stabilire che l'uomo vendeva materiale pirata in tutta Italia. Le richieste di acquisto toccavano il centinaio al giorno.

Con il proseguimento delle indagini, la truffa ai danni di Telepiù e delle società titolari dei marchi Play Station ha assunto proporzioni gigantesche.

I poliziotti sono arrivati in 58 province. Cinque le persone denunciate a Genova: i titolari di due negozi specifici e due personaggi che offrivano la merce illegale. A uno di loro sono stati sequestrati circuiti integrati e schemi per la modifica delle playstation. Dall'analisi di tutto questo materiale è stato individuato il sito Internet che diffondeva gli schemi per alterare le playstation.

«Quando siamo arrivati noi, le indicazioni [illegible] c'erano più, ma era possibile accedere ad altri siti situati all'estero che forniscono i più svariati programmi e codici per la decriptazione delle trasmissioni televisive codificate» ha raccontato il «tecnico» del gruppo di investigatori della Polizia Postale, l'ispettore Ermanno Spano. Ora le indagini proseguono anche all'estero.

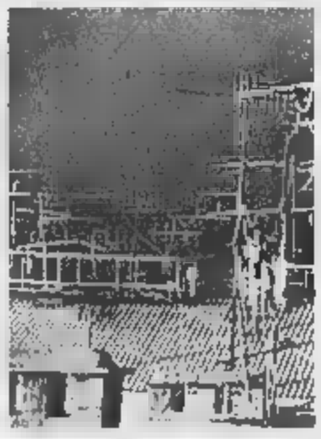
Pay-tv, ma gratis: scoperti i «pirati»

I decodificatori erano in grado di far accedere sia ai programmi delle tv analogiche, sia [illegible] quelle digitali. «In pratica un accesso a tutti i canali - ha detto [illegible] dirigente della Postale, il vicequestore Vito Bovienzo - compresi quelli utilizzati per la trasmissione di programmi pornografici e, [illegible] conseguenza, non vi è alcuna forma [illegible] controllo e tutela dei minori i quali, in assenza degli adulti, possono [illegible] a programmi non adatti alla loro età e alla loro condizione mentale».

L'operazione della polizia postale genovese ha interessato diverso Procure della Repubblica. «E' stata un'indagine complessa e difficile - ha concluso il vicequestore Bovienzo - soprattutto se si considera che [illegible] settore della pirateria elettron[illegible] ed informatica è ancora quasi del tutto inesplorato, in particolare proprio quello che riguarda la falsificazione delle card in grado di leggere i segnali criptati».

SERVIZI NELLE CRONACHE NAZIONALI

Da mesi un uomo derubava la vicina di casa

Preso ladro acrobata in bilico al 7° piano

GENOVA

In bilico sui fili per stendere i panni, un passaggio di tre metri al settimo piano di altezza di un palazzo di via Sbarbaro, a Begato, la notte entrava nella camera della vicina di casa per rubarle di volta in volta duecento, trecentamila lire, fino a un totale di quasi quattro milioni. L'ultima volta però, la donna, invalida al cento per cento ridotta quasi all'immobilità su una [illegible] a rotelle, si è svegliata mentre il ladro scappava sul balcone.

E' arrivata la polizia ed è andata a bussare alla porta dell'uomo, denunciandolo per furto.

Vincenzo M., 35 anni, pregiudicato con precedenti da tossicodipendente, disoccupato, aveva trovato il modo, pericoloso ma veloce, per rifornirsi di contante. Dal maggio scorso, ovvero da quando la bella stagione ha invogliato a tenere le finestre aperte, usciva sul balcone e di lì, in equilibrio sui fili per stendere i panni, strisciando lungo il muro, arrivava sino al terrazzino della vicina di casa, una donna di 47 anni invalida che [illegible] con l'anziano padre. Un salto all'interno del poggiolo e poi di lì, attraverso la porta finestra, in camera della donna, nelle ore immediatamente precedenti l'alba, quando il sonno è più profondo.

La prima volta che la derubata si è accorta del furto, si è fatta accompagnare dal padre sino alla stazione dei carabinieri per sporgere denunc[illegible]. Una seconda volta, si è recata presso il commissariato di Cornigliano. I poliziotti hanno cominciato a sospettare del vicino di casa, dato [illegible] suo passato.

Il ladro notturno si limitava a frugare nella borsa e nei cassetti della donna, senza [illegible] venturarsi nel resto della casa, temendo forse di svegliare [illegible] padre che avrebbe potuto in qualche modo intervenire, al contrario della figlia. I vari furti hanno raggiunto un totale di 3 milioni e 580 mila lire fino alla notte del 24, una settimana fa. [a. p.]

14 CRONACHE

MUSEI

Fondazione Colombo, accordo per la collezione Wolfson

Il Commissario della semprever[illegible]de Fondazione Colombo, Franco Ragazzi, è volato a Miami nei giorni scorsi per siglare l'accordo per acquisire e gestire (personale inclusa) la Collezione Wolfson (arte liberty, [illegible]oderna e contemporanea) che la Fondazione gestirà d'ora innanzi.

[illegible]

Bilancio '98 della «Boero» utili per oltre 4 miliardi

L'utile netto della «Boero Bartolomeo spa» nel 1998 è stato di 4 miliardi e 224 milioni (1 miliardo e 400 milioni nel 1997). E' stato deciso di distribuire agli azionisti un dividendo di 425 lire per azione ordinaria e di 525 lire per azione di risparmio. La società attraversa un momento di forte consolidamento ed equilibrio di gestione.

[illegible]

Ormeggiata al Porto Antico la n[illegible] idrografica Mirto

Da oggi sarà ormeggiata al Porto Antico, al Molo Vecchio, la neve idrografica «Mirto» della Marina Militare che sarà messa disp[illegible]ne dell'Istituto Idrografico della Marina.

TRASPORTI

Genova batte Copenhagen per gli spostamenti in bus

A Genova il record tra le otto città di «EURoPrice» per gli spostamenti urbani in autobus. Il 38% dei cittadini o dei pendolari che si muovono nell'area urbana utilizza [illegible] mezzo pubblico: una quota molto più alta rispetto al 25% di Copenhagen, il 19,7% di Leicester, il 16,3% di Roma, il 14,7% di Bristol, il 9% di Trondheim, il 6,3% di Belfast e il 2,7% di Edimburgo. Per di più, ad esclusione di Roma, si tratta di città nordiche, dove la cultura ambientale e i limiti alla circolazione automobilistica [illegible] centri urbani sono tradizionalmente più radicati. A Geno[illegible] il record degli spostamenti in moto: il 14%.

INTERNET

Le piccole imprese liguri non credono nella «Rete»

Solo l' [illegible] degli artigiani e delle piccole imprese liguri utilizza Internet per commercializzare i propri prodotti. Il dato scaturi[illegible] [illegible] un'indagine a campione della Cna regionale (Confederazione dell'artigianato e delle piccole imprese) che ha lanciato ieri [illegible] progetto «Artigianet» per [illegible] cogliere le a[illegible] (42 mila in tutta [illegible] regione) su [illegible] apposito sito che svolge [illegible] funzioni di vetrina e negozio. [a. p.]

Un terzo falsifica il libretto di banca: scoperto

Truffa con i telefonini due [illegible] cugini

GENOVA

Anziani, ma terribili due pensionati che avevano trovato il modo di far soldi [illegible] la compravendita di cellulari acquistati però grazie ad assegni falsi. L'età e l'aspetto erano la migliore garanzia [illegible] correttezza per i venditori dei telefoni, trovati tramite inserzioni [illegible] quotidiani.

Giuseppe, 70 anni, originario di Caltanissetta ma residente a Genova, e Mario, [illegible] anni, nato a Ovada ma anche lui di fatto abitante da tempo a Genova, sono stati alla fine individuati e denunciati, martedì, dai carabinieri della stazione di Marassi. L'accusa è di truffa in concorso. In casa di uno dei due sono stati trovati 10 assegni di vari istituti di credito, già compilati per complessivi 8 milioni. Gli cheques [illegible] stati sequestrati.

La truffa funzionava in modo semplice. I due concordavano l'acquisto, poi presentavano un assegno che era intestato però a [illegible] morto. Quando il venditore tentava di incassare lo cheque, se lo vedeva rifiutare perchè il firmatario era [illegible] realtà deceduto. A questo punto, dopo un paio di denunce di episodi simili, i carabinieri di Marassi si sono resi conto che dietro i colpi dovevano esserci le stesse persone, date le analoghe modalità. Le indagini hanno permesso di individuare i [illegible] anziani truffatori.

Un altro pensionato è stato denunciato dai carabinieri perchè martedì mattina si è presentato allo sportello della banca Carige di via Marchini tentando di incassare contante mostrando un libretto al portatore il cui saldo, di 20 mila lire, era stato alterato a 17 milioni e 20 mila lire. L'impiega[illegible] [illegible] n'è accorto [illegible] ha chiamato il 112. [a.p.]

La vettura avrebbe invaso la corsia opposta: il conducente, 25 anni, sottoposto al test alcolemico

Scontro auto-moto, [illegible] un vigile urbano

La vittima, 40 anni, aveva terminato il turno e rientrava a casa

GENOVA

Nelle strade semideserte delle due di notte, un destino mortale ha fatto coincidere i tempi di un giovane che, forse alterato, ha perso il controllo dell'auto, e di un vigile urbano in moto, diretto a casa, da moglie e figlia di 11 anni, dopo il turno di lavoro. La macchina ha invaso la corsia opposta e nello scontro frontale il vigile ha perso la vita: il conducente dell'auto [illegible] stato indagato per omicidio colposo [illegible] sottoposto alle analisi per stabilire l'eventuale tasso alcolico.

Vittima dell'incidente, Vittorio Brez, 40 anni, residente in via Bolzaneto 31. D[illegible] aver prestato servizio [illegible] sezione [illegible] San Teodoro, era [illegible] a tempo alla sezione automezzi di Pam[illegible]. L'automobilista sotto inchiesta è Massimo Pittalis, 25 anni, residente [illegible] Quezzi.

Lo scontro frontale è avvenuto in via Bruno Buozzi, proprio nella curva in cui confluisce via Adua. Vittorio Brez aveva terminato il suo turno a Pammatone e aveva inforcato la sua «Ducati [illegible] per tornare a casa, in Valpolcevera. Stava invece procedendo verso Levante Massimo Pittalis, che guidava un[illegible] Opel Corsa. Il giovane ha perso il controllo dell'auto, che ha invaso la corsia opposta. L'urto è stato violentissimo, tanto che rottami di macchina e moto si sono dispersi in un raggio di alcuni metri. Il giovane è rimasto a bordo dell'auto, contuso e sotto choc, il motociclista, piombato sull'asfalto, non dava segni di vita.

Un automobilista sopraggiunto poco dopo ha dato l'al[illegible], facendo intervenire l'automedice del 118 e le volanti della questura. Ma proprio in quel tratto è transitata una pattuglia della stradale di Chiavari, di scorta [illegible] un carico eccezionale, e gli agenti si sono fermati per prestare soccorsi e procedere con i rilievi. Il vigile urbano è stato trasportato d'urgenza sino al pronto soccorso dell'ospedale di Sampierdarena, ma vi [illegible] giunto ormai privo di vita: inutili tutti i tentativi di rianimarlo. L'automobilista è [illegible] sottoposto a un prelievo del sangue per stabilire il [illegible] alcolemico. [a. p.]

[illegible]

Botte alla madre: manette

Arrestato perchè picchiava e maltrattava la madre ottantenne, costringendola a vedere film porno in tv e mostrandole compiaciuto le proprie reazioni di fronte alle scene hard. L'uomo, 45 anni, tossicodipendente e alcolista, è stato alla fine bloccato dai carabinieri della stazione di Portoria [illegible] la povera donna si era rivolta. M.G., 45 anni, era già [illegible] segnalato per le violenze contro l'anziana madre. All'inizio, i maltrattamenti avevano lo scopo di ottenere denaro per acquistare stupefacenti e alcool, ma alla fine, [illegible] riuscendo [illegible] [illegible]re più nulla alla povera donna, che vive di una piccola pensione in un appartamento del Ponente cittadino, M.G. ha cominciato [illegible] aggredirla con gni pretesto, insultandola di continuo. Non sapendo più come fare, temendo per la propria incolumità, la madre di M.G. si è rivolta ai carabinieri ch[illegible]o riusciti a liberarla dalla sua prigione familiare. [a.p.]

I tre passeggeri e la hostess deceduti al «Colombo» non avrebbero subìto traumi

Dornier, morte per annegamento

Depositata la perizia sulle vittime dell'aereo

GENOVA

Non hanno subìto traumi così violenti da rimanere storditi i tre passeggeri (Antonio Fonnesu, Victor Collier e Giuseppa Floris) e l'hostess Alessandra Brugnolo deceduti nella tragedia del Dornier inabissatosi il 25 febbraio scorso dopo un fuori-pista all'aeroporto «Cristoforo Colombo». Sarebbe questa la conclusione della perizia necroscopica ordinata dal gip Roberto Fucigna al consulente medico Marco Canepa. La morte è sopraggiunta per annegamento. Soltanto la hostess presentava allo sterno un ematoma che poteva sollevare il dubbio di un forte colpo che le avesse fatto perdere i sensi. Per Canepa, a quanto sembra, non sarebbe avvenuto.

L'avvocato Silvio Romanelli, difensore del pilota Alessandro Del Bono, nel ricostruire le ultime fasi della tragedia, ha ricordato che nell'urto contro il muretto posto a fine pista le poltroncine della prima fila del turboelica erano state divelte andando presumibilmente a sbattere contro la hostess che era seduta fra i passeggeri e la cabina dell'equipaggio. Secondo il legale la giovane sarebbe rimasta stordita e forse svenuta per il colpo. Per questo non avrebbe raggiunto l'uscita. E, aggiunge Romanelli, i tre passeggeri deceduti erano seduti tutti sulla prima fila di poltroncine. Quindi anche loro sarebbero rimasti storditi dall'impatto e non sarebbero potuti uscire dal velivolo. L'intento del legale è quello di dimostrare che non fosse avvenuto l'urto violentissimo contro il muretto alto circa una sessantina di centimetri i tre passeggeri e la hostess si sarebbero potuti salvare. In questo caso verrebbe a cadere l'accusa di omicidio colposo plurimo per Alessandro Del Bono. L'avvocato Silvio Romanelli e il suo collega Maurizio Mascia, hanno chiesto ieri al giudice Roberto Fucigna di potere usufruire di quelli che definiti «termini a difesa» per potere indicare le controdeduzioni alla perizia di Marco Canepa fatte dal loro consulente medico professor Roberto Malcontenti. Il giudice ha concesso il rinvio fissando un'udienza per il prossimo 24 settembre.

Il «Dornier» in acqua a pochi dalla pista: la tragedia si è già consumata

La perizia di Canepa è stata eseguita, non già sulle salme (vi è stata nel frattempo anche una cremazione) ma sui riscontri autoptici che vennero fatti all'istituto di Medicina legale il giorno della tragedia. Vi si dice anche che sull'anziana Giuseppa Floris è stato riscontrato fibrillazione del cuore che potrebbe avere determinato un infarto. La passeggera è stata trovata seduta al suo posto con la cintura di sicurezza allacciata. Gli altri, invece, riusciti a sganciarla. E' probabile, inoltre, che entro la fine di questo mese venga depositata anche la perizia tecnica sull'aereo e sulle cause che hanno determinato il sinistro.

Gli ultimi istanti di quella sciagura stati registrati nel recorder della scatola nera che è già stata decrittata. Nela registrazione si sentono le grida e le imprecazioni di Alessandro Del Bono, perché non riusciva a frenare il suo Con la disperazione di chi sa che non può fare più niente per evitare una tragedia. E' un brevissimo, drammatico dialogo tra pilota e copilota prima che il turboelica si «spanciasse» contro il muretto posto a fine pista e finisse in mare con un squarcio alla fusoliera. Poi il rumore della carlinga che sfonda la barriera di cemento a fine pista. Del Bono avrebbe deciso di rialzarsi in volo perché non entrando in funzione i reverse (l'inversione della rotazione delle eliche che aumenta la capacità frenante) avesse ripreso quota l'aereo si sarebbe avvitato lo stesso. [r. s.]

I dipendenti da reintegrare 150

Sentenza: le Fs devono riassumere i pensionati

Il giudice ha annullato l'accordo tra Ferrovie e ministro Burlando

GENOVA. Sentenza shock per il compartimento ligure delle Ferrovie. Il giudice del lavoro Enrico Ravera ha reintegrato ieri 20 dipendenti che erano stati licenziati nonostante avessero raggiunto il limite dell'età pensionabile (65 anni) e ha disposto che le Fs dovranno risarcire risarcire gli stipendi arretrati. Vale a dire, in media, 50 milioni a testa. E siccome nel compartimento ligure ci sono circa altri 130 colleghi nelle stesse condizioni di chi ha già vinto la causa, il calcolo è presto fatto. Le Ferrovie dovranno sborsare, solo per i dipendenti liguri, messi forzatamente a riposo anche se non avevano nessuna voglia, più di sette miliardi. La richiesta di questi lavoratori è al vaglio dei magistrati e non mancherà molto tempo perché si giunga a conclusioni logicamente analoghe a quelle prese dal giudice Ravera. L'«accordo» così clamorosamente respinto dal magistrato era stato fatto lo scorso anno fra l'allora ministro dei trasporti Claudio Burlando e le organizzazioni sindacali. Si doveva provvedere allo «svecchiamento» dell'azienda tramite pensionamenti anticipati di quei lavoratori che, nonostante avessero compiuto ancora i fatidici 65 anni, avessero però raggiunto i 37 anni di contribuzione previdenziale. Lo «svecchiamento», vale a dire il risparmio sugli stipendi più alti, ha prodotto il licenziamento collettivo in tutt'Italia di 900 dipendenti. Vi sono già da parte dei giudici di Torino e di Milano che hanno reintegrati una parte di essi. Se, è presumibile, gli altri magistrati del Paese formuleranno analoghe sentenze, le Ferrovie dovranno sborsare qualcosa come 45 miliardi.

Al posto degli «anziani» licenziati, inoltre, erano stati assunti giovani privi della necessaria esperienza professionale, hanno fatto notare i legali dei dipendenti reintegrati, gli avvocati Adolfo Biolè, Maria Pia Arisi e Angelo Scancarello. Tutto ciò ha provocato disservizi e disagi. Adesso arriva il ciclone delle sentenze anti «svecchiamento» e si può già immaginare che i costi ricadranno inevitabilmente sugli utenti. [r. s.]

UTILI

FARMACIE

TURNO NOTTURNO GENOVA
Notturna permanente 20-8,30: Gherzi, corso Amos 16; Europa, corso Europa 676; Pescetto, via Balbi 188.
Genova centro orario 8,30-20: Nuova, San Vincenzo 148, Lampadi, via Cannata il Curto 57, Sarzano, piazza Sarzano 39, S. Bartolomeo, scalinata S. Bartolomeo, 2, N.S. della Salute, via Bologna 82, Squori, corso Torino 1.
S. Fruttuoso - Marassi orario 8,30-20: del Monte via d'Alberti 15, La Farmaceutica, via Canevari 129, via Monticelli 82.
S. Martino, Borgoratti, Sturla, Quarto, Quinto, Nervi 8,30-20: Sapelo, via Sapelo 47, Nervi, via Casoli 20; **Orario 8,30-12,30/16,30-19,30:** Caprera, via Caprera 96.
Val Bisagno orario 8,30-21,30: S. Sebastiano, via Piacenza 161.
Sampierdarena: 8,30-21,30: Cantore, via Cantore 51; Centrale, via Carrio 47.
Cornigliano-Sestri orario 8,30-21,30: Modena, via Cornigliano 195, Garbarino via Sestri 129.
Val Polcevera 8,30-21,30: Certosa, via Jori 74, Coronata, via Parodi 74. **Orario 8,30-12,30/16,30-20:** Centrale via Pastorino 62, N.S. della Guardia via S. Quirico 301.
Pegli-Pra-Voltri orario 8,30-21,30: Multedo, via Multedo 107. **Orario 8,30-12,30/16,30-21,30:** Palmaro, Prà 167.
, Cairoli 16, telefono 700.632.
RECCO. Falqui, via Roma 8, tel. 0185-74.155.
, Machi, via della Repubblica 4, tel. 0185-771.081.
Internazionale, piazza Martiri , telefono .
RAPALLO. Anglomericana, via Mallarmé 21, tel. 0185-50.554.
ZOAGLI Vallora, piazza Dicembre 8, tel. 259.041.
CHIAVARI. Solari, via M. Della Liberazione 143, tel. 0185-363.267.
SESTRI L. Comunale, via ma 74, tel. 0185-41.775
MONEGLIA. Manzona, v. Longhi 68, 49.239.

GUARDIA MEDICA

Notturna prefestiva e festiva: **Genova, Bogliasco, Pieve Ligure, Arenzano, Cogoleto** telefono 354.022. Pediatra (a pagamento) 542.778. **Recco, Camogli:** telefono 60.333. Nei Comuni di **Chiavari, Rapallo, S. Margherita, Lavagna, Borzonasca, S. Stefano, Cicagna e Varese L.** la guardia medica si chiama formando il 118 oppure il numero 55.44.33.

VIGILI

Genova 59661; **Recco** telef. 74032; **Camogli:** 771.143; **Portofino:** telef. 269.285; **S. Margherita L.:** telef. 287.998, **Rapallo:** telef. 55.858, 54.474, 50.048, 55.868, 55.989, 50.317, 50.047; **Zoagli:** telef. 259.385; **Chiavari:** telef. 308.284, 305.522; **Lavagna:** telef. 392.096, 393.16.22; **Sestri L.:** telef. 41.277, 41.278; **Sori:** telef. 700.398.

FERROVIE

F.S. informa 1478.88088 ore 7-21; **Genova:** telefono ; **Camogli:** telefono 771.137; **Recco:** telefono 771.134; **S. Margherita** (telefono 288.630; **Rapallo:** telefono 231.000; **Zoagli:** telefono 259.358; **Chiavari** telefono 324.369; **Sestri L.:** telefono 41.050; **Riva Trigoso:** telefono 41.217; **Cogoleto:** telefono 9181.785; **Monaglia:** telefono 49.705.

CORPO FORESTALE

Genova: telefono 588.831, 580.429, 588.553; **Casarza L.:** telefono 487.141; **Borzonasca:** telefono 340.016; **Cicagna:** telefono 92.035; **Rezzoaglio:** telefono 97.043; **S. Stefano d'Aveto:** telefono 88.072.

IL TEMPO IN LIGURIA

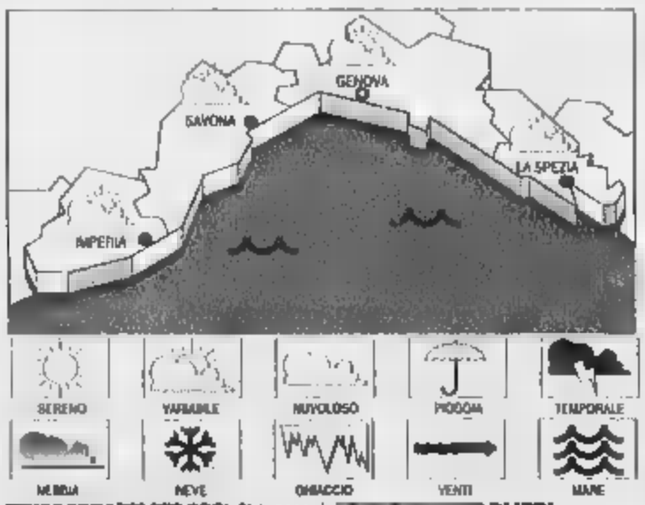

TEMPO PREVISTO PER OGGI. Cielo poco nuvoloso con foschie e locali addens. che potranno essere associate a isolati temporali, vento debole-moderato, mare poco mosso-mosso, temp. in aumento.
Tempo previsto per domani. Schiarite alternate a passaggi nuvolosi, vento debole-moderato, mare poco mosso, temperatura in lieve aumento.
RILEVAZIONI DI IERI. Temp. del mare 23 °C, umid. rel. 80%, pioggia 0 mm; vento: Sud Est 10-25 km/h; mare: mosso; cielo: poco nuv.; pres. bar. 1017 mb (tend.: aumento).

DI IERI

Genova	max 25	min 20
	max 25	min 18
Imperia	max 25	min 18

A IMPERIA
Max: 27; min: 22; temp. mare 23 °C
Il Sole sorge alle 5,49 e tramonta alle 21,14. La Luna cala alle 8,09 e si leva alle 23,01 (fase calante).

Dati gentilmente forniti dall'Osservatorio meteorologico del Comune di Imperia e dal Centro Meteo Marsia di Portofino.

EMERGENZA

Emergenza unificata: 118; **Genova:** telef. 651.12.38, **Camogli:** 770.205; **Ruta:** telef. 771.119, **Recco:** telef. 74.234; **Margherita Ligure:** telef. 287.019; **Rapallo:** telef. 50.433, 50.700; **Chiavari:** telef. 322.422, 309.655; **Cogorno:** telef. 384.620; **Lavagna:** telef. 309.947; **Sestri Levante:** telef. 41.020, 460.750; **Riva Trigoso:** telef. 41.764; **Moneglia:** telefono 49.241; **Cogoleto:** telefono 9185.368; **Sori:** telefono 700.917.

CAPITANERIE DI PORTO

Genova tel. 267.451; **S. Margherita:** tel 287.029.

OSPEDALI

San Martino: telef. 5551; **Galliera:** telef. 58.321; **Sampierdarena:** telefono 41.021; **Rivarolo:** telef. 448.941; **Sestri P.:** telef. 65.651; **Gaslini** (pediatria): telef. 56.361; **Borgo Fornari:** telef. 932.985; **Recco:** telef. 74.102; **S. Margherita:** telef. 283.811; **Rapallo:** telef. 50.731; **Lavagna:** telef. 32.91; **Cogoleto:** telefono 918.3456

AUTOLINEE

AMT Genova: telefono 558.2414; **Tigullio Trasporti Chiavari:** telefono 313.851; **Sestri Levante:** telefono 41.384, 460.055, 47.751; **Rapallo:** telefono 51.306, 54.508.

STASERA AL CINEMA E A TEATRO

AMERICA - Sala A Tel. 010-595 91.46. **Piazza Vendôme** regia N. Garcia con C. Deneuve, J.P. Bacri. Or.: 15,45; 18; 20,15; 22,30

AMERICA - Sala B. Tel. 010-595 91.46. **Leggenda planetaria sull'Oceano**, regia di G. Tornatore, con T. Roth, F. T. Vince. Or.: 15,30; 18,30, 20,30.

ARISTON SL Tel 010-247.35.49 **In fuga col malloppo**, con . Or.: 18,30; 18,30; 20,30; 22,30. ; 18,30, 20,30; 22,30.

Tel. 010-566.810. **Terapia e pallottole**. Or.: 16; 18,10; 20,20; 22,30.

CINEPLEX Tel. 010-254.18.20, . Or.: 17,15; 20; 22,45.

CINEPLEX PORTO ANTICO. Tel. 010-254.18.20. **Terapia e pallottole.** Or.: 16; 18,15; 20,30; 22,45.

CINEPLEX PORTO ANTICO. Tel. 010-254.18.20, . Or.: 17,25; 20; 22,35.

CINEPLEX PORTO Tel. 010-254.18.20. **Star trek - L'insurrezione.** Or.: 16,25; 18,30, 20,35; 22,40.

CINEPLEX CO, Tel. 010-254.18.20. **Genitori in trappola** Or.: 20,20; 22,35.

PORTO Tel. 010-254.18.20. **Senza pelo.** Or.: 16,20; 18,20.

CINEPLEX Tel. 010-254.18.20. **Tempo di** . : 16; 18,35.

MULTISALA. Tel 010-585.419. **Fuori dal mondo,** r. Piccioni con M. Buy, S. . : 16,30; 18,30; 20,30; 22,30. **La** Or.: 16,30; 18,30; 20,30, 22,30.

EUROPA. Tel. 010-377.95.35. CHIUSURA

LUX. Tel. 010-561.601. **Il di Legardère.** Or.: 17,10; 19,40; 22,10.

. Tel. 010-362.82.96. **Buena Vista social club**, di W. Wenders. : 16; 18,10; 20,20; 22,30.

. 010-581.415. **Attacco alla** . Or.: 16,30; 18,30; 20,30; 22,30.

ORFEO. one 010-564.649. **Tre amici, un matrimonio e un** . Or.: 16,30; 18,30; 20,30; 22,30.

RITZ D'ESSAI. Tel. 010-314.141. **Train de vie** regia R. Mihailaanu con G. Bregovic M. Ovadia. Or.: 15,30; 17,45; 20,15; 22,30.

UNIVERSALE MULTISALA. Tel. 010-582.461. **Autopsia e sogno.** : 16; 18,10; 20,20; 22,30.

UNIVERSALE MULTISALA. Tel. 010-582.461. **in paradiso,** Basset, T. Diggs, W. Goldberg. Or.: 15,30; 17,50; 20,10; 22,30.

MULTISALA. Tel. 010-582.461. **trek, Pia** or.: 16; ; 20,20; 22,30.

VERDI. Telefono 010-562.137. **The legionary. Fuga all'inferno**, regia G. McDonald con Jan Claude Van , D. Caltagirone. 20,50; 22,40. Lun.-giov. 17,10; 19, 20,50; 22,40.

CINECLUB

AMICI DEL Dalle 20,30

ITALIA (corso A. Saffi). **Shakespeare in love**, regia J. Madden con G. Paltrow, J. Fiennes, G. Rush. Or.: 21,30. 10.000; 8000 in omaggio un gelato.

KLEINOLANO D'ESSAI. 010-570.23.48. CHIUSURA ESTIVA.

FRITZ LANG. Tel. 010-219.768. CHIUSURA ESTIVA.

LUMIERE. Tel. 010-565.936. CHIUSURA ESTIVA.

. Tel. 010-589.640. d' regia R. Wenk con A. Garcia, . Ore 21,15. (da lunedì chiusura estiva).

IDEM. Tel. 010-598.12. Arena Estiva. nin, regia J. Frankenheimer con R. De Niro, J. Reno. 21,30. Lire 9000;

010-967.71.30. OGGI RIPOSO.

S. ERO. Terapia e pallottole regia H. Ramis con R. De Niro, B. Cristal. Or.: 20,30; 22,30; sab-dom 15,30; 17,15; 20,45; 22,30.

ODEON

ROSSINI RIPOSO.

SUPERCINEMA RIPOSO.

TEATRO STABILE - RIPOSO.

TEATRO DELLA TOSSE - Sala Alda Tridente. Ulisse Odissea o Nessuno? Spett. al Deriv dei , diga foranea. Parl. da stazione marit., parch. gratuito. 20.000; 15.000. Gratis 5000.

TEATRO MODENA (Sampierdarena). Riposo.

TEATRO GARAGE - Sala Blue.

A CAVOUR

ASTOR. Tel. 019-854.627. CHIUSO.

DIANA 1. Tel. 019-825.714. **Star Trek l'insurrezione.** Or.: 20,30; 22,30. Lire 12.000; 8000; 7000.

DIANA 2. 019-825.714. **Padrona del destino.** Or.: 20,30; 22,30. Lire 12.000; 8000; 7000.

DIANA 3. Tel. 019-825.714. **spera in love.** Or.: 20,20; 22,30. Lire 12.000; 8000; 7000.

ELDORADO. CHIUSO.

JOLLY. Tel. 019-650.570. **Film a luci rosse.** Or.: 15; 22,30. Lire 10.000; 7000; 5000.

FILMSTUDIO. Tel. 019-838.63.22. **Dr. Akagi.** Ore 21. Lire 8000; 7000.

COLOMBO. Tel. 0182-640.263. **Le parole che non ti ho detto.** Orario: 20,30-22,30. Lire 10.000; 8000; 5000.

RITZ. Tel. 0182-640.427. **Vi presento** . : 21,15. Lire 10.000;

AMBRA. Tel. 0182-51.419. CHIUSO.

ASTOR. Tel. 0182-50.997. **Armageddon.** Or.: 20,30; 22,30. Lire 10.000; 6000;

ARENA VITTORIA. **Hug's life.** Ore 21. Lire 8000; 5000.

. Posh Adams. Ore 21,30. Lire

A IMPERIA

CAVOUR. Tel. . OGGI RIPOSO.

CENTRALE. Tel. 0183-63.671. **Celebrity.** Or.: 20,10; 22,30. Lire 10.000; 7000.

DANTE. Tel. 0183-293.620. CHIUSO PER FERIE.

IMPERIA. Tel. 0183-292.745. CHIUSO PER FERIE.

JANESE. Tel. 83- . **parole che non ho detto.** : ; 22,40. Lire 10

IMPERIALDO. La vita è bella. Spett. unico ore 21,30. L. 9000; 7000.

CAPITOL. Tel. 0184- 440. **Tutti pazzi per Mary.** Spett. unico ore 21,15.

Tel. 0184-261.95. Or.: 20,30; 22,30.

SO.

TOR. Tel. 01 506.060. **Star Trek.** Or.: 15,30; 22,30. L. 12.000; 8000.

ARISTON RITZ. Tel. 0184-506.060. **Zona di guerra.** : 15,30-22,30. L. 12.000;

ARISTON ROOF - Sala 1. 0184-506.060. **Tre amici, un matrimonio, un funerale.** Or.: 15,30; 22,30. L. 8000.

ARISTON ROOF - Sala 2. Tel. 0184-506.060. **Generazione perfetta.** Or. (indicativi): 15,30; ult. 22,30. Lire 12.000; 8000.

ARISTON ROOF - Sala 3. Tel. 0184-506.060. **Matrix.** Or. (indicativi): 15,30; ult. 22,30. Lire 12.000; 8000.

Le attività subacquee nella zona protetta al centro di nuove polemiche

Riserva marina, guerra tra sub

Portofino: «fotografi» contro «pescatori»

Vignolo

PORTOFINO

Doveva un'estate tranquilla nella di costa interessata dalla marina, considerato le sono state rinviate settembre, invece non lo è. Il consigliere regionale Roberto Levaggi in un'interpellanza critica «la debolezza con cui la Regione ha gestito il problema dell'istituzione del parco marino, particolare riferimento alla costituzione dell'Ente che lo gestirà». Dal Comitato operatori subacquei turistici dei golfi Tigullio e Paradiso partita una lettera aperta al ministro Ronchi contro la pesca subacquea, attuata in questi giorni nella riserva. Anche l'Associazione subacquei «Tribù delle Rocce» in una lettera al ministro dice «No alla pesca subacquea nell'area marina protetta».

Nell'interpellanza presentata in Regione, Levaggi chiede di le motivazioni dell'esclusione della Regione tra i gestori del parco marino, e sostiene: «appare assurdo che i Verdi, che fanno parte della maggioranza di centrosinistra Regione e che hanno voluto il Parco terrestre, non si siano imposti con il loro ministro per una analoga gestione del Parco marino con lo stesso Ente». Veniamo alla questione dei pescatori subacquei: il Comitato operatori subacquei, che rappresenta i centri autorizzati ad

Dopo quella sui natanti, proper la atta la polemica tra sub (LAPRESS)

operare nell'area marina protetta di Portofino, nella lettera al ministro scrive: «Constatiamo con costernazione che tutta l'opera iniziata un anno fa per la costituzione della riserva, ha subito sospensione di circa tre . Le conseguenze immediate si potute vedere il giorno successivo alla sospensione, domenica 27 giugno. Le poche cernie faticosamente rindattate da una rispettosa presenza dell'uomo subacqueo, penzolavano tristemente dai carnieri dei "predatori" purtroppo ormai autorizzati alla libera razzia».

Al Comitato spiegano di non essere contrari in assoluto alla pesca subacquea, ma che sembra paradossale che ne sia consentito lo svolgimento in una parte di mare dichiarata «area marina protetta». «Questo comportamento sconsiderato non solo produce danni gravissimi all'ecosistema, ma contribuisce a screditare la figura generica subacqueo agli occhi dei cittadini». Il Circolo «Tribù delle rocce» nella sua lettera perte parla di possibile «svista nella regolamentazione in vigore dal 26 giugno: il mancato divieto di esercitare pesca subacquea all'interno dell'area marina protetta».

Bruno Baretto, nome del Circolo, chiede al ministro il divieto di pesca dicendo i subacquei che amano il mondo sommerso ad esigerlo. Gli stessi che auspicano un severo controllo da parte dell'ente proposto all'osservanza delle regole fondamentali di navigazione rispetto del prossimo, che dovrebbero essere patrimonio di tutti coloro che vanno per mare». I responsabili del Comitato operatori subacquei ricordano ministro Ronchi di avere accettato di buon grado le ferree imposizioni legislative e le regolamentazioni che inquadrano lo svolgimento dell'attività dei subacquei turistici: «Non solo - aggiungono - abbiamo collaborato con le autorità locali all'attuazione dell'area marina protetta. Ora che vediamo così compromessa l'integrità ambientale, non possiamo che esprimere disappunto e ci meraviglia non possano essere stati considerati gli effetti della pesca subacquea nell'area marina protetta, in una pur temporanea situazione di completa mancanza di divieti».

Braccio di ferro con Comune: udienza 16 luglio

Chiavari, sfratto rinviato per i «Bagni Gabbiano»

CHIAVARI

Ieri mattina i titolari dei bagni «Il gabbiano», in via Preli, hanno aperto lo stabilimento balneare con il batticuore. Infatti ieri scadevano i quindici giorni dell'ingiunzione di sfratto intimato dal Comune di Chiavari. L'ufficiale giudiziario arrivato ma non ha eseguito il suo mandato perché il giudice Peirano, del tribunale di Chiavari, ha accolto il ricorso presentato dalla famiglia Croce-Barozzi, titolare dello stabilimento. Il giudice ha fissato un'udienza le parti per il prossimo 16 luglio. Sembra comunque scongiurato il pericolo di chiusura dello stabilimento balneare nel bel mezzo della stagione estiva. L'ufficiale giudiziario ha rinviato la sua procedura al 21 ottobre.

Oggi in pretura si svolge un'udienza sulla lunga diatriba tra il Comune, che ha fatto demolire la parte dello stabilimento che su terreno comunale, e i gestori dello stabilimento.

La prima ingiunzione di sfratto era arrivata ai titolari dello stabilimento nel luglio del '98, quando il Comune decise di rientrare in possesso della piccola porzione di terreno sul quale erano stati costruiti il bar e la hall del Gabbiano. Da allora è stato un susseguirsi di ricorsi e fino ad oggi lo stabilimento è aperto, nonostante sia stato mutilato di una importante parte della struttura. «Nell'udienza in pretura avremo chiarimenti questa lunga storia e del perché l'amministrazione comunale ci perseguita», dicono i titolari dei bagni. L'anno scorso, in piena stagione, lo stabilimento è rimasto aperto, oggi lo è ancora non c'è da scommettere sulla continuazione dell'attività il prossimo . Difficile capire, nella complicata vicenda, come possa il Comune sfrattare lo stabilimento da un'area che non è comunale, o perlomeno non lo è tutta. «Il Comune ha demolito strutture che avevamo realizzato su un'area che ci aveva dato in locazione», dicono ancora al Gabbiano. Ma il sindaco Vittorio Agostino dice che le costruzioni erano abusive, che il condono, chiesto dai titolari, non era stato accettato e che i manufatti impedivano l'allargamento della strada. [g. vi.]

Il sindaco aveva fatto demolire alcune strutture dei «Bagni Gabbiano» (BARA)

La minoranza ha contestato i criteri di scelta degli assessori

«Scene da Prima Repubblica» Rapallo, Ds contro Bagnasco

RAPALLO

«A Rapallo va in scena la prima Repubblica», sostengono alla segreteria dei Democratici di sinistra. Il giudizio dei Ds arriva dopo che il sindaco Roberto Bagnasco ha nominato le giunta nella prima seduta del Consiglio comunale di sabato scorso. «E' ormai evidente la restaurazione partitocratica in atto a Rapallo - dicono i Ds. La formazione della giunta ne un esempio lampante: non è stato nominato alcun tecnico e si effettua una spartizione delle poltrone in base al partito di appartenenza, anziché alle competenze personali».

Nella nuova giunta sono entrati quattro eletti nella lista del «Gabbiano», Arduino Maini, Roberto Tosi, Giovanni Macchiavello, Fabio Mustorgi. Da Forza Italia sono arrivati Aldo Piccardo (nominato vicesindaco) e Pierangelo Paganini. «La nomina Piccardo a vicesindaco evidenzia la natura trasformistica di questa nuova maggioranza in Comune - aggiungono i Ds rapallesi.

Piccardo, eletto quattro anni fa per svolgere il ruolo d'opposizione Bagnasco, si ritrova ad esserne il vice. Il voto di astensione da parte di Alleanza Nazionale e Vivere Rapallo, sul programma presentato da Bagnasco, ci vede molto perplessi sulla possibilità che tutte le minoranze vogliano esercitare realmente il proprio ruolo controllo sulla giunta».

Sulle deleghe assegnate dal sindaco Bagnasco agli assessori, pare ci sia ancora qualche incertezza, in particolare per quella all'Urbanistica: anche l'assessorato al Personale potrebbe passare da Mustorgi a Roberto Tosi. Il quadro delle deleghe questo: Arduino Maini, Lavori pubblici; Roberto Tosi, Ambiente ed ecologia, Nettezza urbana; Giovanni Macchiavello, Pubblica istruzione, Sport; Fabio Mustorgi, Finanze, Bilancio, Personale; Aldo Piccardo, Turismo e cultura; Pierangelo Paganini, Anagrafe, Stato civile, Servizi sociali. [g. vi.]

SESTRI LEVANTE

«Muretto-killer» sul lungomare Broglia diffida il sindaco Chelia

Il consigliere Fabio Broglia (Ccd) ha presentato ai carabinieri di Sestri Levante un atto di diffida nei confronti del sindaco Chelia in seguito all'incidente mortale avvenuto domenica scorsa sul lungomare. Nell'incidente ha perso la vita Roberto Vinci, 30 anni, precipitato sulla scogliera. Il consigliere «invita e diffida il sindaco ad adottare opere affinché i motivi di pericolo siano eliminati».

RAPALLO

Biblioteca internazionale nuovi per i mesi estivi

A partire da oggi e fino al 31 agosto gli orari della Biblioteca internazionale sono i seguenti: martedì, mercoledì, rdì, dalle 15 alle 19; giovedì dalle 9,30 alle 12,30.

SESTRI LEVANTE

Bracco, strada pericolosa un incontro tra sindaci

I sindaci di Sestri Levante, Deiva, Carrodano e Moneglia si sono incontrati per esaminare problema della pericolosità della strada del Bracco. I sindaci, visto che lungo la strada gono troppi incidenti mortali, chiedono un incontro con i prefetti di Genova e Spezia.

MONTEBRUNO

Sportello per il turismo per l'Antola e il Penna

Il Gal Antola e Penna leader ha aperto uno sportello per il turismo in Val Trebbia. Anche nelle valli Aveto, Sturla e Graveglia i rispettivi Gruppi di Azione locale si stanno organizzando per applicare i programmi comunitari Leader, per la valorizzazione dei rispettivi territori rurali.

CASARZA

Comunità montana, domani incontro con gli olivicoltori

Domani alle 9 nella sala convegni di Villa Sottanis verrà presentato il primo degli incontri con gli olivicoltori, promossi dalla Comunità montana Val Petronio. L'attività dimostrativa si svolge nell'oliveto sperimentale a S. Bernardino. [g. vi.]

SPORT ESTREMO

Portofino, in bici «sotto» il mare

Ieri mattina sui fondali di Paraggi un «subacqueo-ciclista» ha stabilito un record verrà lo nel Guinness dei primati. Vittorio Innocente, 53 anni, milanese, da alcuni anni residente a Carro, in sella ad una speciale mountain bike ha pedalato per 150 metri fondali davanti a Paraggi, raggiungendo la profondità di 31 metri. Innocente, che ha all'attivo diverse prove sportive innovative, ha preparato la bicicletta riempiendo i pneumatici di acqua e applicando speciali pinne. Nella foto di Barni Innocente durante le prove in vasca. [g. vi.]

GIOIELLI, CHE PASSIONE!

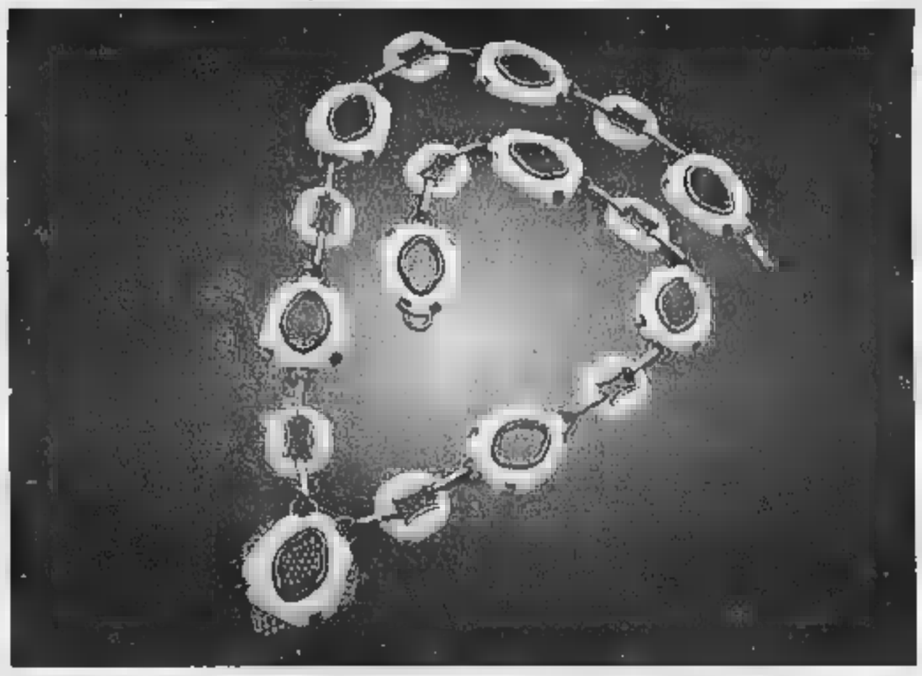

25 giugno - 4 luglio 1999

ESPOSIZIONE DI GIOIELLI D'EPOCA
LA GIOIELLERIA DI VALENZA DAL 1850 AL 1980

in collaborazione con AOV - Associazione Orafa Valenzana

Con l'inaugurazione della nuova Filiale di Rapallo, la Cassa Risparmio di Alessandria è lieta di presentare un'esposizione di gioielli, provenienti da collezioni private, di eccezionale bellezza e valore. La mostra, che si terrà nei locali di Lungomare Vittorio Veneto, presenta pezzi unici, raccolti e selezionati in esclusiva da esperti studiosi della storia del gioiello.
"GIOIELLI, CHE PASSIONE!" è un'occasione unica per scoprire il cammino storico dell'artigianato orafo valenzano negli ultimi due secoli.

CASSA DI RISPARMIO DI ALESSANDRIA SPA
Nuova Filiale di Rapallo

Lungomare Vittorio Veneto 26 ang. P.zza Martiri della Libertà - RAPALLO
INGRESSO LIBERO - 8,30/13,30 - 15/19 - Sabato e Domenica 11/19

Copie a sett.	7	6	5
Copie in 1 anno	359	308	257
Prezzo (L. 1.000 a copia)	L.359.000	L.308.000	L.257.000

Se vi abbonate per 12 mesi e pagate in un unico versamento, avrete un mese di lettura gratis in più.

LA STAMPA
LA BUONA ABITUDINE DEL RISPARMIO QUOTIDIANO
Per informazioni tel: 011-56.381

Albenga, polemica ■ Radiologia

Esami immediati solo ■ pagamento

ALBENGA

Paghi il ticket? Per un esame radiologico ci vogliono venti giorni di attesa ma se, in reparto, si parla [illegible] personale e si pagano immediatamente 180 mila lire l'esame si fa in tempo reale. La denuncia è di Francesco Casalinuovo che, il 25 giugno, è andato al Cupa per prenotare la visita e pagare il ticket di 67 mila lire. «E' una vicenda che riguarda mio figlio minore. Il medico curante aveva prescritto un esame radiologico alla schiena e sono andato a prenotarlo. L'impiegato mi ha fissato l'appuntamento per il 15 luglio, venti giorni dopo. Alle mie rimostranze mi ha consigliato di andare in reparto», spiega Casalinuovo. In reparto la sorpresa. «In reparto mi è stato detto che pagando 180 mila lire l'esame radiologico sarebbe stato effettuato immediatamente. Mi sono sentito preso in giro. Un comportamento simile è inammissibile per avere un diritto sancito dalla Costituzione. Il cittadino paga già le tasse, ticket compreso», conclude Casalinuovo. Secondo i vertici dell'Asl, a cui fa capo il reparto di radiologia dell'ospedale di Albenga, l'operato del personale di radiologia è corretto. Accanto alle prestazioni gratuite (con pagamento del ticket) c'è infatti la possibilità di ottenere le stesse prestazioni a pagamento. [s. p.]

Albenga

Un consorzio agroalimentare

ALBENGA. Ieri sera, dall'unione dei consigli di amministrazione delle cooperative «L'Ortofrutticola» di Albenga, «Viticoltori ingauni» di Ortovero e «Olivicola» di Arnasco, è nata «CoopIntesa». Il «Consorzio cooperative agricole» ha come scopo principale la «promozione delle produzioni del comprensorio albenganese» ma anche la «commercializzazione dei prodotti tipici sui mercati di tutta Europa, il miglioramento qualitativo e la valorizzazione di pratiche colturali e tecniche di produzione rispettose dell'ambiente». Le 3 cooperative contano 1.200 aziende agricole del comprensorio che coprono i settori floricolo, olivicolo, vitivinicolo, ortofrutticolo e vivistico. Presidente del [illegible] è Aldo Alberto, presidente de «L'Ortofrutticola». Avrà come vice Paolo Panero, presidente della «Viticoltori ingauni». Nel consiglio d'amministrazione figurano Luciano Gallizia, Giovanni Piccinno, Lucio Bonifazio, Roberto Bianchi e Fabrizio Di Sibio. [m. br.]

Gran parte dei progetti saranno realizzati con finanziamenti europei

Finale, 58 miliardi agli alberghi

Investimenti per riqualificare il turismo

Augusto Rembado

FINALE L.

Investimenti per 58 miliardi in impresa turistiche. E' il bilancio di tre anni di attività svolta nel Finalese dall'Unione albergatori, dall'Ipa, dalla Filse e dalla Ca[illegible]. Lo scopo era quello di [illegible]re una risposta reale [illegible] uno dei problemi di fondo del turismo finalese e cioè la riqualificazione dell'offerta ricettiva e la realizzazione di strutture di medio alto livello capaci di rispondere alle esigenze del mercato turistico», spiega Massimo Parodi, [illegible]sidente provinciale degli albergatori.

I 58 miliardi di investimenti sono stati così ripartiti. Tredici sono stati attivati tramite l'Obiettivo 2, coinvolgendo 23 diversi progetti, in gran parte già realizzati, di riqualificazione di imprese ricettivi. Altri 45 miliardi sono stati attivati tramite il Patto territoriale della Provincia relativo a 13 progetti di strutture esistenti e 4 progetti per la realizzazione di nuove imprese alberghiere di livello medio-alto. Tra questi ultimi è compreso il progetto per la soluzione, dopo anni di attesa, dell'ex albergo Lido. «E' del tutto evidente che questi investimenti oltre a cambiare il volto dell'offerta ricettiva di Finale consentiranno la creazione di parecchi nuovi posti di lavoro e l'attivazione di tutto l'indotto economico ad esso correlato», commenta Angelo Borlangeri, presidente locale degli albergatori.

Concludono all'associazione albergatori con un richiamo alla nuova amministrazione [illegible]munale: «Tutti i progetti presentati in patto sono già a livello attuativo ed hanno le ri[illegible] imprenditoriali di finanziamento necessarie disponibili, mancano soltanto del rilascio da parte del Comune degli atti autorizzatori se[illegible]ndo le procedure previste dal patto e dallo sportello unico dell'impresa che per legge dovrebbero già essere operativi dal 27 maggio scorso. Ci auguriamo che la nuova amministrazione si attivi rapidamente e prenda nella dovuta considerazione quanto sino ad ora è stato fatto. Sar[illegible] gravissimo che [illegible] rilancio dell'economia turistica della città, la creazione di nuovi posti di lavoro e l'attivazione di un circolo economico virtuoso venisse vanificato dal non tempestivo adeguamento locale alle disposizioni di semplificazione burocratica, oggi possibili, e dal solito concetto per cui il turismo è economia nei proclami elettorali e diviene poi nei fatti semplice fenomeno ludico e di intrattenimento».

Cinquanta miliardi per riqualificare gli alberghi della Riviera

Ad Alassio

Più controlli tra gli abusivi

ALASSIO. Abusivi nel mirino della polizia municipale. Negli ultimi giorni sono stati controllati numerosi extracomunitari (in particolare della Cina e del Bangladesh) e compiuti alm[illegible] 14 [illegible]questri di merce messa in vendita abusivamente.In particolare si tratta di magliette e borse con il marchio contraffatto, bigiotteria, creme solari, orologi e altri prodotti. I vigili urbani hanno setacciato lungomare e centro cittadino alla ricerca dei venditori abusivi che sono uno dei problemi più sentiti durante la stagione estiva lassieme a quello dell'arrivo in massa di carovane di nomadi e dei furti negli alloggi). Anche ad Albenga sono stati compiuti sequestri di merce da parte della polizia municipale. In questi giorni nell'albenganese i vigili hanno dovuto fare i conti con moltissimi zingari, accampati tra viale Olimpia, regione Abissinia, Lungocenta e zona foce, e con un incremento notevole dei furti. [m. br.]

NOTIZIE FLASH

PIETRA L.

Il Coreco ha detto «sì» alla «vigilanza comunale»

E' stata approvata dal Comitato regionale di controllo la delibera che istituisce a Pietra Ligure le squadre di protezione civile. Da oggi per 15 giorni tutti potranno chiedere di farne parte. Le «squadre» si occuperanno del servizio d'ordine agli spettacoli e di numerose altre mansioni di «controllo e prevenzione». [a. r.]

[illegible]

Dieci cuccioli abbandonati «tutto esaurito» al canile

Una cucciolata di 10 cani abbandonati e 2 cuccioli trovati in una scatola vicino all'immondizia hanno mandato il tilt il rifugio per cani di Leca d'Albenga. «Occorrono volontari per aiutare queste bestie vista anche l'inadempienza di molti sindaci dell'albenganese», dicono all'Enpa che ora cercano dei «padroni» per i cuccioli abbandonati. [a. r.]

[illegible]

La Lega nord ora [illegible]acca la maggioranza consigliare

«In un anno e mezzo di attività consiliare la minoranza non è riuscita ad avere dalla maggioranza una sola spiegazione in merito alle pratiche portate in discussione». Lo scrive, in [illegible] polemico [illegible]municato stampa di risposta alla maggioranza, il consigliere della Lega Rosy Guarnieri. [m. br.]

LAIGUEGLIA

Più controlli dei carabinieri per i furti in appartamento

Controlli alle fermate degli autobus [illegible] parte dei carabinieri della [illegible] di Laigueglia. Il [illegible] mira alla prevenzione [illegible] furti dovuti all'arrivo [illegible] zingari minorenni «armati» di lunghi cacciaviti. Sarebbero loro gli autori di una serie di furti in appartamenti. [m. br.]

[illegible]

La Val Bormida allo [illegible]ge sulle risorse comunitarie

Anche la Val Bormida allo stage di Bruxelles su risorse comunitarie, sviluppo locale ed artigianato, energia, ambiente. Alla settimana di studio promossa dalla Comunità Europea ha infatti partecipato anche una delegazione della Comunità Montana Alta Val Bormida guidata da Maria Zunato. [m. ca.]

[illegible]

Uno stage d'equitazione del «Centro giovanile»

Ha preso il via lo stage di equitazione organizzato dal Centro giovanile in collaborazione con il centro ippico «La Marcella» di Ferrania. Lo stage si concluderà il 9 luglio. [l. b.]

«Apparato comunale più funzionale, miglioramento della viabilità e maggior rapporto con le frazioni»

Cairo: Chebello e la Giunta si sono insediati

Illustrati i programmi durante il primo Consiglio comunale

Mauro Camoirano

CAIRO M.

C'era molta attesa per il Consiglio comunale, il primo del nuovo corso targato Chebello. E non si trattava solo di curiosità per il ritorno, dopo nove anni, del sindaco Osvaldo Chebello sulla poltrona centrale della giunta (ora già stato primo cittadino di Cairo dall'82 al '90, dopo otto anni [illegible] vice sindaco); o di quello per i molti volti nuovi fra assessori e consiglieri; e nemmeno di quello, per quanto «maligno», di vedere l'ex sindaco Franca Bolfiore ed il centro-sinistra relegati [illegible] banchi della minoranza.

Assieme alla curiosità c'era soprattutto l'attesa per una conferma, la ricerca di una controprova, forse difficile da riscontrare in questo primo impegno «ufficiale» del cambiamento sancito dal voto.

Insomma, i cairesi si aspettavano di vedere - ognuno, ovviamente dal suo punto di vista - se è davvero cambiato qualcosa.

Il sindaco Osvaldo Chebello

E, a questo proposito, lo stesso Chebello in mattinata aveva anticipato: «La relazione di indirizzo che illustrerò non stravolgerà le linee guida del nostro programma elettorale, già conosciuto ai [illegible]si ma, semmai, amplierà alcuni punti. Le linee cardine rimangono quelle già sottolineate, come il recupero di una maggiore funzionalità [illegible] amministrativa; i miglioramenti alla viabilità; la progettualità preventiva per non perdere occasioni di finanziamento; un più saldo rapporto con le frazioni».

Il sindaco ha infatti sottolineato [illegible] ci saranno modi, tempi e luoghi più opportuni per affrontare questioni specifiche come piazza della Vittoria «un progetto che, insieme allo spostamento del municipio, dovrà essere riesaminato», o il futuro delle aree ex Agrimont, verso la cui gestione, non dimentichiamo, Forza Italia è sempre stata molto critica, e proprio di Forza Italia è rappresentante il nuovo vice sindaco, nonchè neo assessore Carlo Alberto Nencini.

Un altro aspetto che ha suscitato interesse è stata l'epresentazione della nuova giunta, [illegible] Giorgio Garra, [illegible]ssore a Patrimonio, Bilancio, Finanze e Programmazione; Enrico Caviglia all'Assistenza e Servizi sociali; Emilio Robba ai Lavori pubblici ed Ambiente; Arnaldo Bagnasco a Sport e Protezione civile; Carlo Barlocco all'Urbanistica e Cultura.

Inoltre pare sicuro un coinvolgimento anche dei consiglieri per quanto riguarda le deleghe che Chebello non ha distribuito e fra i futuri «consulenti» si fanno i nomi di Donatella Botta e Riccardo Ghione.

Ma il rinnovato Consiglio comunale è destinato ad essere un banco di prova anche per la nuova minoranza e, [illegible] dovessero risultare vere le voci [illegible] una [illegible]on perfetta identità di vedute e metodi fra i consiglieri, sulle reale compattezza che potrà avere l'opposizione.

ALTARE

Controlli alla rete fognaria

Consiglio comunale domani sera. In discussione, l'approvazione del rendiconto di gestione dell'esercizio finanziario relativo allo scorso anno. Assessori e consiglieri, inoltre, dovranno [illegible] sulla ratifica di due delibere in merito alla variazione al bilancio di previsione. E ancora, il Consiglio dovrà affrontare la questione relativa agli indirizzi e ai criteri in tema commerciale e urbanistico. Insomma, una riunione strettamente tecnica, nel corso della quale, infine, si discuterà sulla modifica della delibera, approvata nell'aprile scorso, sull'accordo di programma per il servizio di trasporto pubblico. Intanto, ad Altare proseguono le verifiche sulle condizioni della rete fognaria, decise dall'amministrazione civica per accertare eventuali guasti. Un problema che in questi ultimi mesi ha provocato non pochi disagi ai residenti di alcune zone del paese. [l. b.]

In piazza S.Barbara

Cengio, fiamme nel caseggiato [illegible] un [illegible]

CENGIO. Incendio, ieri mattina in un alloggio di piazza S.Barbara. Le fiamme, provocate da una pentola dimenticata sui fornelli, sono state domate rapidamente dai vigili del fuoco del distaccamento cairese, avvertiti da alcuni passanti.

Un episodio che non ha provocato danni, ma che ha creato non poco allarme, in particolare, fra alcuni inquilini del palazzo.

Soprattutto [illegible] Elvio Mirengo, l'invalido che per ottenere la pensione ha dovuto attendere anni ed è riuscito a sopravvivere grazie all'aiuto di amici. E la vicenda di ieri ripropone per lui un problema irrisolto.

Il fatto che, nonostante ripetute richieste, non gli sia [illegible] ancora dato un appartamento al primo piano. Anche perchè Mirengo non ha la possibilità di uscire, visto che è costretto su di una sedia a rotelle.

Una richiesta che i suoi amici hanno avanzato «più volte anche al Comune ma che, malauguratamente [illegible] ha avuto alcun esito». [l. b.]

CAIRO M.

E' stato scarcerato

[illegible] di [illegible] Indagato si difende

[illegible]

SAVONA. E' stato scarcerato W.B., il quarantenne di Cairo arrestato l'altra notte dai carabinieri con [illegible] accuse [illegible] incendio doloso per aver lanciato [illegible] molotov contro l'abitazione dei genitori dell'ex fidanzata; di resistenza e oltraggio [illegible] pubblico ufficiale per aver aggredito uno dei militari che lo hanno fermato.

Il provvedimento è stato [illegible]sunto dal gip Meloni, che ha convalidato l'arresto. Ha detto il difensore, l'avvocato Graziano Aschero: «Il mio cliente ha reso lunghe dichiarazioni, chiarendo e ridimensionando l'accaduto. Ha ammesso di aver effettuato alcune telefonate, e di questo se ne scusa, [illegible] ha negato di aver lanciato la rudimentale molotov.

A tal riguardo ha fornito precisi elementi probatori [illegible] sostegno delle sue affermazioni». Elementi che saranno ora [illegible]getto di indagini. [f. p.]

Per 2 miliardi e mezzo

[illegible] i lavori per la variante [illegible] [illegible]

CARCARE. Affidati i lavori di realizzazione della variante del Mulino. Il tracciato, i cui primi due lotti verranno a costare complessivamente 2 miliardi e mezzo, collegherà la provinciale 15 con la statale 29, all'altezza di Vispa. L'opera, i cui cantieri dovrebbero venire aperti a giorni, verrà realizzata dalla ditta «Edilizia 2000» di Imperia.

La variante è stata finanziata per due terzi dall'Amministrazione provinciale e per [illegible] dal Comune. Un progetto che permetterà di alleggerire il traffico nel centro di Carcare e di servire la piana del Mulino dove, in base ai piani del Comune, si insedieranno nuove [illegible]iende di carattere artigianale. Dicono in Provincia: [illegible] altri lotti per il completamento dell'opera [illegible] stati inseriti nei programmi pluriennali fra gli interventi di ammodernamento della viabilità». [l. b.]

Sono intervenuti i militi della Croce Rossa di Cengio e i carabinieri

«Frontale» tra auto, cinque feriti

Di notte sulla provinciale in zona Pille di Cosseria

Incidente di Dego: i rottami dell'auto

COSSERIA

Cinque feriti: è il bilancio dell'incidente stradale avvenuto l'altra sera lungo la provinciale Cengio-S.Giuseppe, nei pressi di località Pille o Cosseria. Era[illegible] circa le 22,15 quando, una Ford «Fiesta», condotta da Renato Belerio, 56 anni di Cengio ha invaso la corsia opposta ed è andata a schiantarsi contro una Fiat «Tipo», con quattro giovani a bordo, che stava transitando in direzione di S.Giuseppe.

L'impatto è stato violento. Immediato l'intervento dei militi della Croce Rossa di Cengio e del nucleo operativo e radiomobile. I cinque occupanti le due auto sono stati trasportati al Pronto soccorso dell'ospedale di Cairo. Belerio, è stato poi trasferito all'ospedale di Acqui Terme. La prognosi è di 20 giorni.

Il conducente della «Tipo», Simone Mangiafava, 22 anni, cengese, trasferito [illegible] S.Paolo, guarirà in venti giorni. Cristian Bossolasco, 19 anni, di Cengio, ha riportato ferite giudicate guaribili in una decina di giorni. Cinque giorni di prognosi per Fabrizio Ghio, 19 anni, cengese; mentre Eugenia Biele, 20 anni, carcarese, è stata trasportata al S.Paolo. Guarirà in 15 giorni.

Intanto, proseguono le indagini dei carabinieri sulla dinamica dell'incidente avvenuto l'altro ieri lungo la statale Cairo-Acqui, nella galleria della circovallazione di Dego, in cui ha perso la vita Dario Luigi Arnera, 60 anni, impresario edile di Acqui Terme.

L'imprenditore, a bordo della sua «Citroen XM», ha perso il controllo della vettura, ha invaso la corsia opposta ed è andato a schiantarsi contro un camion. Inutili i disperati tentativi di soccorso. [l. b.]

E' stata presentata una petizione contro la chiusura del presidio alla stazione

Polfer, raccolte mille firme

Berrino: «Faremo di tutto per avere gli agenti»

SANREMO

Mille firme per dire «no» alla chiusura del presidio di polizia ferroviaria alla stazione di Sanremo. La petizione, promossa [illegible] commercianti, viaggiatori, residenti ed operatori turistici è stata consegnata ieri mattina al [illegible] sindaco Gianni Berrino che ha assicurato un pronto intervento dell'amministrazione per scongiurare la perdita [illegible] servizio indispensabile per la sicurezza della città. La raccolta di firme, che è stata coordinata dai Lions sanremesi, arriva [illegible] poche settimane dall'annuncio relativo alla «serrata» che prevede entro la fine dell'anno lo smistamento del personale della polfer ad altri incarichi. Alla stazione di piazza Battisti rimarrà soltanto un ufficio, ma senza personale in servizio attivo. Una sorta di base logistica che appare però come [illegible] «Fort Apache» senza soldati. Inutile nel contrastare in modo efficace il dilagare della microcriminalità.

«Il presidio della polizia ferroviaria - spiega il vice sindaco Berrino - ha cambiato volto della stazione. In questi anni non si sono avuti furti o borseggi tra i viaggiatori, tutta l'area è stata bonificata da vagabondi e perditempo con un notevole miglioramente delle condizioni [illegible] per il vicino casinò e per gli operatori di alberghi e negozi». E aggiunge: «Togliere gli agenti, destinarli ad altri in[illegible]hi è assurdo. Giudico positivamente la raccolta di firme destinata a conservare una realtà importante per Sanremo e mi impegno a portare il problema all'attenzione delle autorità competenti e anche in parlamento attraverso il senatore Giorgio Bornacin». Berrino conclude: «Sanremo, a fatica, sta costruendo la nuova stazione. E' assurdo che un'opera moderna e funzionale rischi di essere penalizzata dalla [illegible] di un presidio indispensabile a fronte del numero di viaggiatori e di persone che transiteranno tra i binari e la biglietteria».

Intanto, gli agenti proseguono il lavoro, senza commentare le decisioni prese dall'alto. La battaglia per conservare il presidio della polfer è però iniziata e ha trovato nel Comune un valido alleato.

[g. ga.]

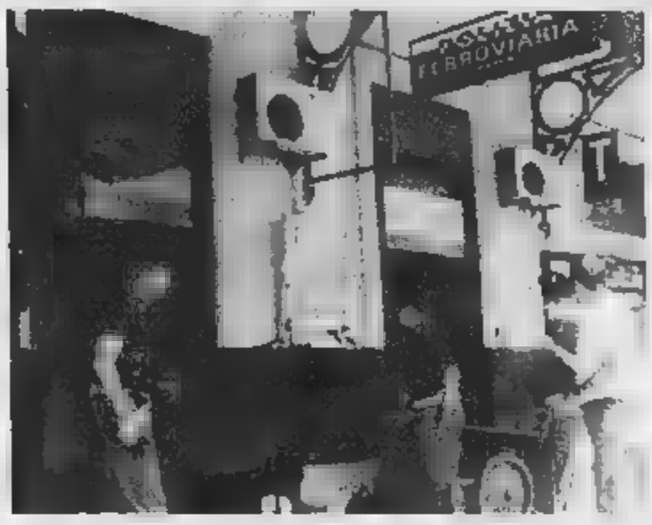

Gli uffici della Polfer alla stazione ferroviaria di piazza Cesare Battisti

DALLA CITTA'

DROGA

Arrestato un altro spacciatore extracomunitario

Sale a 19 il numero degli extracomunitari arrestati dalla polizia su ordine di custodia cautelare emesso dal [illegible] Bracco. Ieri mattina il giudice ha infatti interrogato un nuovo spacciatore nordafricano il cui [illegible] figurava nella lista delle persone ricercate. [g. ga.]

ARMA DI [illegible]

Beranger è [illegible] nuovo presidente [illegible] Lions Club

Giovanni Beranger guiderà il Lions Club Arma [illegible] Taggia nel 1999/2000. [illegible] neo presidente sarà coadiuvato dal past-president Germano Carvini, dal vice Claudio Anfosso, e dagli altri componenti il direttivo: Giuliano Gandelli, Elio Imperiale, Salvatore Taffari, Giovanni Sadono, Antonio Acquarone, Walter Berruti, Fran[illegible] Merogno, Domenico Pescatore. Revisori dei conti Domenico Lanteri e Nicola Revelli. [m. c.]

[illegible]

Ancora pochi giorni per il concorso da maresciallo

Scade il [illegible] luglio il termine utile per partecipare al bando di concorso per l'arruolamento di 210 allievi marescialli dei carabinieri. I moduli per trascrivere le domande sono reperibili presso tutte le stazioni dell'Arma. Per informazioni è possibile rivolgersi [illegible] maresciallo Pirrello, al numero 0184-663493. [m. c.]

BUSSANA

Oltre mille spettatori al saggio [illegible] Polisportiva

Mille spettatori nel saggio di danza «Le quattro stagioni» della Polisportiva bussanese. Cinquanta ballerine, con costumi cuciti da mamme e nonne, si sono cimentate in danze classiche, moderne e latino americane. Per il prossimo anno i dirigenti hanno già previsto corsi di danza per per bambini, di ginnastica per tutti, e l'apertura di una scuola calcio. [m. c.]

Coldirodi non dimentica il parroco collezionista

Bruno Monticone

Più che giusto che Coldirodi abbia dedicato una via alla memoria di Stefano Paolo Rambaldi. Giusto perchè la popolosa frazione sanremese - l'antico comune della Colla, poi diventato Coldirodi e, dal 1956, aggregato a Sanremo - deve proprio a Rambaldi il privilegio di essere inserito negli itinerari artistici e culturali nazionali grazie alla presenza della Pinacoteca-Biblioteca che Rambaldi donò al suo paese natale. Museo importante e significativo anche [illegible] troppo poco battuto dagli itinerari [illegible] appassionati e turisti. Pochi si spingono fino a Coldirodi per ammirare questo autentico «tesoro» artistico. Fatto raro per un piccolo centro ad economia, [illegible] [illegible] un tempo, prevalentemente agricola.

Via Rambaldi va da strada Montà fino a piazza San Sebastiano, il cuore del paese, dove ancor oggi si trova la Pinacoteca. Stefano Paolo Rambaldi nacque alla Colla (il vecchio nome di Coldirodi) nel 1803. La sua famiglia era originaria del Piemonte. Lui, invece, tra[illegible] gran parte della sua vita a Firenze dove fu, a lungo, rettore del locale Seminario. Non ebbe sempre vita facile nel capoluogo toscano specie dopo i moti rivoluzionari del 1849. Le sue amicizie con personaggi come Vincenzo Gioberti o Silvio Pellico gli crearono non pochi problemi con le autorità austriache. Trascorse un decennio di povertà e solitudine. Eppure, proprio in quegli anni, continuò, pur tra mille difficoltà, ad arricchire [illegible] sue collezioni di libri e quadri, di cui era appassionatissimo. Lo fece [illegible] più da collezionista che da vero conoscitore d'arte; [illegible] scelte dei suoi quadri furono spesso influenzate dall'essere sacerdote che lo portava preferire soggetti religiosi. Non ebbe mai molti quattrini a disposizione per alimentare la sua passione. Nonostante questo mise insieme una biblioteca di oltre 5.000 volumi, tra cui preziosi incunaboli e alcune stampe. E una raccolta di [illegible] centi[illegible] di dipinti con alcuni pezzi pregevoli come la «Madonna con il Bambino», un tempo, erroneamente, attribuita [illegible] Lorenzo [illegible] Credi, ma sicuramente proveniente dalla celebre bottega del Verrocchio cui appartenne anche lo stesso Lorenzo Di Credi (molto probabile che il Bambin Gesù sia [illegible] tratto proprio da un suo disegno che si trova agli Uffizi). Altri pezzi notevoli sono un paio di quadri del Salvator Rosa («Un evangelista» e «Le tentazioni di Sant'Antonio»).

Quando Rambaldi morì, nel 1865, lasciò i suoi libri al comune natio; la vendita dei suoi dipinti avrebbe dovuto, invece, servire a pagare le spese di trasporto da Firenze a Coldirodi. Ma il consiglio comunale del tempo deliberò di accollarsi l'onere del trasporto. Così anche i quadri raggiunsero Coldirodi dove si trovano tuttora.

LAVORI IN CORSO

Una gigantesca gru nel [illegible] del «Savoy»

Chi transita in via Nuvoloni, proprio dietro al casinò, non può non vedere la gigantesca gru installata nel parco dell'ex Grand Hotel Savoy, l'albergo della Belle epoque, chiuso da più di vent'anni, da qualche giorno trasformato in un cantiere. L'Immobiliare Savoia, proprietaria dell'immobile, dopo aver ottenuto tutte le autorizzazioni necessarie, oltre alla gru ha installato sofisticati macchinari per le trivellazioni iniziando di fatto l'opera di restauro e di trasformazione in una residenza turistico alberghiera con 150 alloggi e 64 fra «suites» e camere d'albergo. [g. p. m.]

Quasi un miliardo per asfaltare strade, ricostruire muretti ed eliminare frane

In arrivo 900 milioni per la viabilità

Approvato dalla Giunta il piano per centro e collina

SANREMO

Pioggia di milioni per asfaltare strade comunali, ricostruire muretti di protezione, sistemare mulattiere, eliminare le frane rimaste nell'entroterra dopo l'alluvione di settembre.

Enti, associazioni, consorzi, [illegible] anche semplici cittadini, avevano presentato 34 preventivi di spesa per un miliardo 864 milioni. Il Comune ha fatto la tara ed ha dimezzato il contributo: 902 milioni. Cinque stanziamenti superano i 100 milioni: asfaltatura di strada San Bartolomeo (177 milioni); opere di consolidamento di strada San Giovanni (152 milioni); collegamento di strada Peiranze (121 milioni); allargamento di strada Pianavia a Poggio (110 milioni) e sistemazione di strada Orti (100 milioni).

Gli altri 29 [illegible] tutti sotto i 100 milioni. [illegible] riferiscono a lavori su strade dell'entroterra. Solo tre riguardano il centro.

Ecco l'elenco: mulattiera San Romolo (19 milioni); strada Susenno superiore (50 milioni); strada Villa (89 milioni); strada Villetta Tuvi (94 milioni); stra[illegible] San Giovanni Codorso (20 milioni); strada Borgo Tinasso (58 milioni); strada Ratella (52 milioni); muro sostegno via Senatore Morsaglia (15 milioni); canalizzazione acque strada per Coriana (36 milioni); allargamento strada Maccagnan (29 milioni); guard-rail in località Piandarmare (14 milioni); allargamento strada vecchia per Coriana (50 milioni); pavimentazione in strada Padre Poggio (12 milioni); asfaltatura salita Monte Caggio (2 milioni); muri franati in via Borgo Tinasso (28 milioni); rifacimento muro in strada Colma di Tasciaire (34 milioni); strada per San Romolo (41 milioni); pavimentazione, raccolta acque bianche e sistemazione strada Campi (67 milioni); rifacimento arginatura in via Gozo inferiore (5 milioni); sgombero frana in via Gozo (500 mila); strada Cascine Lunaire (15 milioni); muri di sostegno strada Cimusse (64 milioni); muro in strada Modulive Cantalupo (68 milioni); allargamento strada Gozo superiore (70 milioni); intervento in strada Valloni (32 milioni).

Tre gli stanziamenti per lavori che interessano strade del centro: allargamento di [illegible] curva in [illegible] Amicis (33 milioni); ricostruzione muro di sostegno in via Marinella (6 milioni); sistemazione piano viabile sconnesso in via Barabino (25 milioni). [g. p. m.]

Il Comune ha stanziato 25 milioni per riasfaltare via Barabino alla Foce

Posti auto per l'estate

I parcheggi presi a nolo dagli alberghi

ARMA DI TAGGIA. Solo diciotto [illegible] quaranta posti auto nel parcheggio «Arma '88», messi in [illegible] da Comune, sono stati acquistati da privati. Questo, nonostante due distinti bandi. Ora l'Amministrazione ha deciso di cederli a diversi alberghi che, avendo [illegible] di posteggi, possono dirottarvi i loro clienti. Una soluzione temporanea che, già a settembre restituirà al Comune le strutture. La speranza è quella, prima o poi, di riuscire in qualche modo a cederle.

Dei ventidue posti coperti si gioveranno, in estate, gli alberghi Vittoria, Ideal, Europa, Arma, Solital, Svizzera e Torino.

Intanto gli acquirenti degli altri parcheggi si sono riuniti in condominio. Amministratrice è stata nominata Lara Marsillo che sarà coadiuvata dai concessionari Felice Miramondi [illegible] Nicola Aloi e, per il Comune, da Michele [illegible] Fiore. [m. c.]

Contributi del Comune

Venti milioni per il volontariato a Taggia e Arma

TAGGIA. Contributi per [illegible] ventina di milioni sono stati [illegible] segnati dall'Amministrazione comunale a dieci associazioni che, a vario titolo, operano in campo sociale.

La fetta più consistente, 6 milioni, è finita all'Aism, Associazione italiana sclerosi multipla. Quindi [illegible] milioni e mezzo sono stati assegn[illegible] alla Parrocchia di San Giuseppe e Filippo e, ancora, 2 milioni ciascuno hanno ricevuto «Il Nostro», che si occupa di assistenza ai tossicodipendenti, il Card, Centro assistenziale ricreativo diocesano e la Bocciofila Taggese. [illegible] un milione e mezzo a testa seguono l'Oratorio don Bosco e la Croce Verde mentre alla Croce rossa è stato concesso un milione. Ultimi contributi quelli di [illegible] milione destinati all'Avo, Associazione volontari ospedalieri, [illegible] al Telefono Az[illegible] In tutto [illegible] milioni e mezzo. [m. c.]

Uso del dialetto per i luoghi che rivestono particolare importanza storica

E la piazza si chiamerà «ciassa»

Approvata la proposta della Famija Sanremasca

[illegible] [illegible]

SANREMO

Un nome in dialetto per piazze, vie e monumenti che rivestono [illegible] particolare importanza [illegible]. Lo ha stabilito la giunta comunale.

In piazze [illegible] strade saranno apposte indicazioni insieme in italiano e in sanremasco. L'operazione non le investirà tutte ma quelle entrate nella storia di Sanremo fra le quali molte della Pigna e della Marina, insieme ai monumenti più significativi. In arrivo, dunque, «Ciassa Culumbu», «Ciassa di duluri», [illegible] anche «A Ciapéla», ad indicare la torre Saracena. Oppure «U rundurin», come era chiamato il rondò Volta, e ancora «Via Capitulu» e «Ciassa San Sci». Piazza Sardi potrebbe diventare «Ciassa giuogu du balun», l'entrata e uscita di palazzo Roverizio, [illegible] Fortegu agarbu», via Palazzo [illegible] via [illegible] così come le chiamavano i vecchi sanremaschi. Le «Porte candelieris, ribattezzate così nel 1901 dopo che gli accessi alla città [illegible] stati distrutte, erano, [illegible] potrebbero tornare, «I Canai». Perchè [illegible] affacciavan[illegible] primi orti fuori le mura, dove c'erano [illegible] «canai», beodi per l'irrigazione. [illegible] il [illegible] di Tasciare, rifatto recentemente, si poneva lungo quella che ber Italo Calvino [illegible] la Streda di San Giovanni.

Fra i promotori dell'idea di assegnare i nuovi modi, Antonio Semeria. «Questa - dice - potrebbe essere una rivisitazione di Sanremo dal punto di vista storico, culturale e linguistico. L'Unione europea ha approvato una normativa per la salvaguardia delle lingue locali. In Italia una legge nazionale ha individuato, quali lingue locali da proteggere, il francese, lo sloveno, il tedesco e [illegible] ladino. I francesi fanno invece riferimento alle lingue regionali, alla linguadoc, il corso, il "nissart", il provenzale. Non solo tutelan[illegible]lo ma anche con lo studio fino ad arrivare [illegible] corsi universitari. Ciò dovrebbe costituire u[illegible] spinta affinché anche in Italia si arrivi a tenere corsi di lingue regionali così come avviene a Monaco dove è insegnato il monegasco, lingua molto vicina al [illegible]emasco. Dovremmo diventare, come un tempo, trilingue. Parlare italiano, francese [illegible] [illegible]. A Bonifacio, in Corsica, usano il nostro dialetto. Solo che là lo insegnano e il testo di grammatica si chiama "Bonifaziu e a so lengua". Dante, nel trattato De vulgari eloquentia, sostenne che [illegible] liguri avessero perso l'u[illegible] [illegible]zata non sarebbero più riusciti a parlare». Il compito di assegnare la corretta dizione dei luoghi interessati, in puro dialetto (o lingua?) locale, sarà affidato alla «Famija Sanremasca».

FINE ANNO SCOLASTICO

[illegible] Vigo «scompare» per [illegible] giorno

La «scuola non c'è più». A nascondere la materna «Villa Vigo» di [illegible] sono stati bambini e maestre che hanno voluto così festeggiare simbolicamente la fine dell'anno scolastico. L'animazione, domenica scorsa, [illegible] è svolta all'insegna di un laboratorio [illegible] titolo «Tra paura e allegria». [g. ga.]

TRONY

[TO]Venaria
[TO]TORINO
[TO]TORINO
[TO]SETTIMO Torinese
[TO]PINEROLO
[TO]ORBASSANO
[CN]B.S.DALMAZZO
[CN]RORETO di Cherasco
[CN]CASTAGNITO
[CN]GENOLA
[CN]MONDOVI'
[AO]AOSTA
[AT]ASTI
[VC]VERCELLI
[BI]GAGLIANICO
[IM]PONTEDASSIO
[IM]VALLECROSIA
[GE]BOLZANETO
[SV]CAIRO MONTENOTTE
[SV]ALBENGA
[MI]Trezzano
HAVARI
QUI

I punti vendita TRONY sono centri autorizzati

MOTOROLA

"chi piu' spende meno spende"

A chi la pensa così...BUONO ACQUISTO 100.000

Alcuni esempi:

Classe A
BOSCH

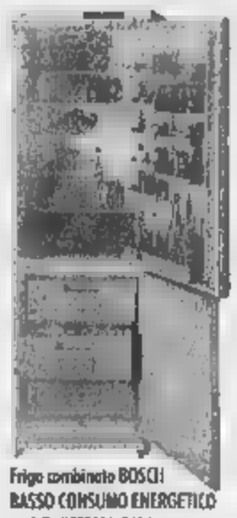

Frigo combinato BOSCH
BASSO CONSUMO ENERGETICO
modello KGE3616- 240 L.

Classe A **REX**

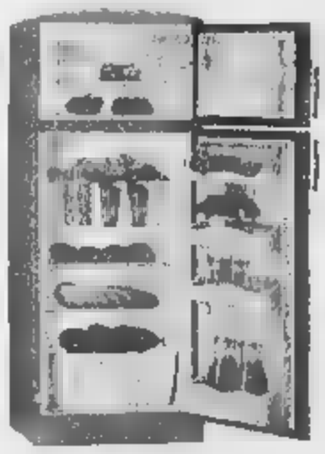

Frigo doppio porta
BASSO CONSUMO
mod. RD25SE 245 litri

KELVINATOR

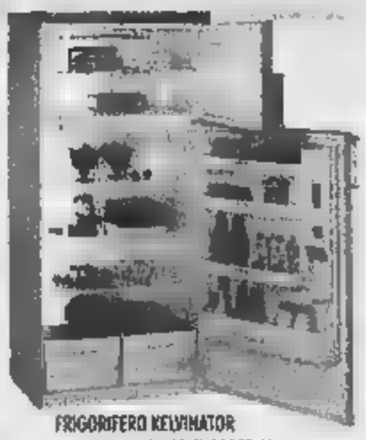

FRIGORIFERO KELVINATOR
A BASSO CONSUMO ENERGETICO
Modello Ka330 - 320 litri
Doppia porta

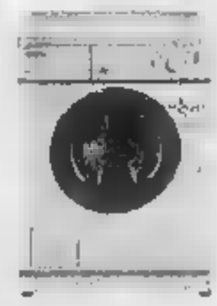

Classe AA
MIELE
A
CONSUMO ENERGETICO
MIELE modello
giri vasca inox

Classe
ARISTON
LAVATRICE
CONSUMO ENERGE
ARISTON dialogic Ad7
700 giri - Inox

TRONY incentiva i BASSI CONSUMI

incentiva gli elettrodomestici a basso energetico.Fino luglio sconti circa modelli elettrodomestici segnalati all'interno del punto vendita...salvo esaurimento scorte.

E' PROPRIO VERO !

I frigoriferi e i congelatori in "classe A" assicurano risparmi, rispetto a quelli annuali, fino al 64%. Costano un po' di piu' ... ma con lo sconto incentivazione TRONY,costano veramente poco di piu' e,se calcoli i consumi, costano infinitamente meno....eccovi un esempio:

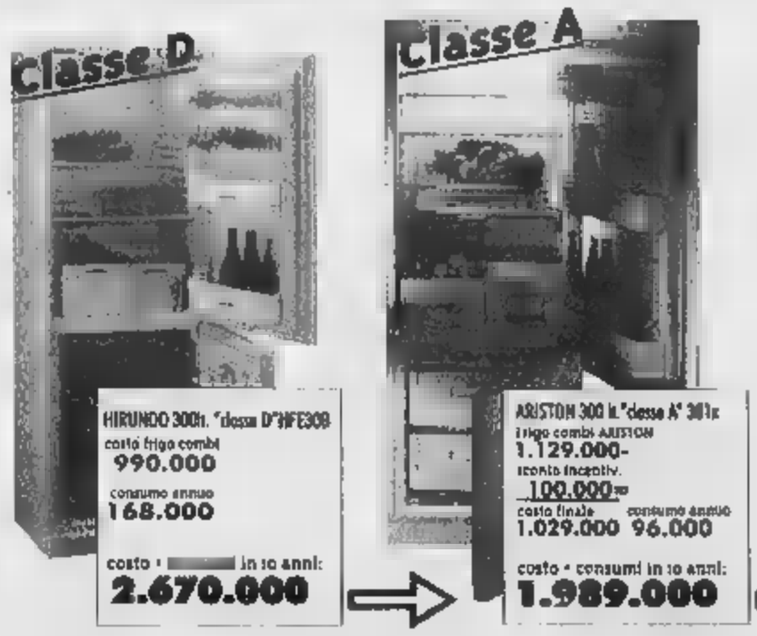

La classe "A" costa il 25% in meno !

quanto ammonta IL RISPARMIO ?

Tabella dei consumi annuali, fonte E.N.E.A., di un frigorifero litri

CLASSE	CONSUMO	COSTO
A	320 Kwh	96.000
B	Kwh	123.000
C	520KWh	156.000
D	560 Kwh	168.000
E	Kwh	198.000
F	750 Kwh	225.000
G	Kwh	267.000

Allo Sporting sfilano 16 promesse

Questa sera finale regionale nel nome di Mimì

Viviana Allievi ha vinto ad Arma

FINALE L. Voci nuove per Mimì. Stasera alle 21,30, allo Sporting club di Finale Ligure, i sedici vincitori delle semifinali provinciali si daranno battaglia nelle finale regionale per i due posti disponibili per la finale nazionale in programma il 14 luglio in piazza San Michele ad Albenga. Il Festival degli interpreti, organizzato dall'agenzia «Eccoci» in collaborazione con La Stampa e Radio Onda Ligure per ricordare la grande artista scomparsa, ha vissuto l'ultimo atto della fase eliminatoria martedì sera al «S.James pub» di Arma di Taggia con le semifinale provinciale. Sul palco i vincitori delle selezioni che hanno avuto luogo nei locali dell'Imperiese. Otto hanno superato l'esame e stasera sfideranno il drappello uscito vittorioso dalla semifinale savonese all'«Eucalyptus» di Albenga.

Al «S.James pub» Viviana Allievi di Celica, ha sbaragliato il campo interpretando magistralmente «Cantoni» di Mietta. Gli altri finalisti imperiesi sono: Mattia Inverni, di Albenga; Dafne Muccio, di Sanremo; Flavia Cavallaro, di Alassio; Elisabetta Panizza, di Toirano; Simone Carabba, di Albenga; Francesco Fiducia, di Imperia e Barbara Glorioso di Savona.

Le due dovranno vedere con i «savonesi» Daniela Tessore e Caterina Montenotte, Romina Mognol (Genova); Kiuto, (Ortovero); Sara Falconi (Savona); Daniele Bracco (Tortona); Silvia Bregliano (Ospedaletti); Sara Vignola (Ortovero) e Tony Spinello (Albenga). Da questo vantaglio di nomi usciranno i due finalisti liguri che si contenderanno il titolo con altre dieci «promesse» ad Albenga.

Difficile, per la giuria, la scelta dei vincitori al «S.James pub» perchè tutti gli undici giovani in gara hanno mostrato voce, carattere, personalità e grande padronanza del palco. In particolare Viviana Allievi che ha raccolto un grande applauso quando, dopo la vittoria, ha ripetuto con particolare intensità il brano festivaliero di Mietta. [m. br.]

Il gruppo di giovani promesse che martedì sera hanno partecipato alla gara presso il S. James pub di Arma di Taggia

Dal 1911
Olio Carli
Tel. 0183 7080

LA STAMPA
Liguria estate
Giovedì 1 Luglio 1999
SUPPLEMENTO AL N. 45

Museo dell'Olivo
Via Garessio, 13 - 18100 Imperia Oneglia
Orario: 8,30 - 12,30 / 14,30 - 18,30
Chiuso il Martedì Tel. 0183 295762

Tra le proposte, Drupi, Andrea Mingardi, Fabio Concato, Vittorio De Scalzi e la storia dei New Trolls

Pietra, un'estate a tutta musica

Tradizionale parata di cantanti in piazza

Augusto Rembado
PIETRA LIGURE

Drupi, Andrea Mingardi, Vittorio De Scalzi e la storia dei New Trolls, Fabio Concato. Pietra Ligure cala i suoi «assi», confermando una formula della sua estate collaudata da anni: concerti di musica leggera, musica classica, spettacoli pirotecnici, mercatini. Il tutto rigorosamente a ingresso libero.

«Quasi tutte le sere ci saranno una o due proposte d'intrattenimento per i nostri ospiti», commenta soddisfatto il sindaco Giacomo Accame.

Sarà Drupi a inaugurare il 9 luglio (ore 21,30, piazza XX Settembre), i concerti dell'estate organizzati quest'anno dall'agenzia Eccoci, in collaborazione con La Stampa e Radio Onda Ligure. Le altre date sono il 28 luglio di Andrea Mingardi, il 5 agosto con Vittorio De Scalzi e la storia dei New Trolls e il 26 agosto con Fabio Concato. «Si tratta di artisti di richiamo, scelti anche in base ai gusti dei turisti della Riviera», spiega Marco Dottore dell'agenzia Eccoci. Completano questo cartellone il concerto del «The White Gospel Group», cinquanta giovani fra cori e musicisti (16 luglio) e «Sabor Latino Quartet» (16 agosto sulla piazza di Ranzi).

Da oggi, per due mesi, tutte le sere, si ripete il mercatino artigianale (ore 18-24) sul lungomare Bado (circa 35 espositori). Il Comune spenderà quest'anno quasi un miliardo per le manifestazioni, comprensi i 200 milioni per il 31 dicembre «per un inizio 2000 da sorpresa». La stagione, per altro, si è già iniziata a giugno con alcuni concerti e con la settimana del bambino «Bim, Bin Gio Co» svoltasi fra piazza XX Settembre, piazza Rosselli e piazza La Pietra: sette giorni con spettacoli ed animazione.

In estate sono previsti molti altri concerti «per tutti i generi musicali». Ci saranno fra gli altri Blackness Singers (domani sera), Romano Mussolini, Elio Raimondi, il Coro Polifonico Santa Cecilia, il Coro Schwsinfurt, Massimo Damerini, Felicia Galati e Paola Viara, Spiritual Sing, Banda Bassotti, Orchestra della Padania, Loredana Cardona e Alessandro Magnasco e la Colombus Orchestra (30 luglio). Il Coro Polifonico Pietrese e la Banda Guido Moretti.

La rassegna classica «Pietra in musica» prevede, in particolare, undici date nell'estate che si terranno fra la chiesa dell'Annunziata, l'auditorium La Pietra e la basilica di San Nicolò. Previsti anche alcuni concertini «leggeri» da piazza, un concerto della rassegna nei Castelli di Liguria e una serata d'opera (il 10 agosto).

Numerosi anche gli investimenti per le feste tradizionali, dall'illuminazione del mare agli spettacoli pirotecnici (8 luglio e 15 agosto). A settembre un nuovo spettacolo teatrale d'avanguardia (titolo provvisorio «Il Volo»), previsto all'interno dei cantieri navali Rodriguez a cura di Pippo Del Bono e Beppe Robledo.

Anche Fabio Concato in piazza a Pietra: tutti i concerti sono a ingresso libero

A sinistra Drupi sopra Andrea Mingardi e a destra Vittorio De Scalzi, che con il suo gruppo tornerà a contare un pubblico che lo segue sempre grande interesse

Spezia, capitale del jazz

Si apre il Festival Internazionale

LA SPEZIA

Un tributo a Chet Baker, con Enrico Rava e Paolo Fresu alla tromba, Stefano Bollani al piano, Enzo Pietropoli al basso e Roberto Gatto alla batteria, apre stasera alle 21 in Piazza Mentana alla Spezia, il Festival Internazionale del Jazz organizzato dal Teatro Civico, dalla Società dei Concerti e dal Comune. Saliranno sul palco anche Dino e Celso Saluzzi con gli altri musicisti del gruppo. Fra gli ospiti del Festival, che prosegue fino a domenica, il Quartetto di George Colemann che si esibirà domani sera e Antonella Ruggiero.

Prima dei concerti, il direttore dell'Apt Cinque Terre Golfo dei Poeti, Lucio Solaro premierà Tiberio Nicolo per la sua attività di promozione del jazz allo Spezzino. Nicolo, musicista dell'Original Sprugolean Jazz Band, fu fra i fondatori, nel 1969 del Festival del Jazz spezzino, fra le prime città italiane ad accogliere musicisti di fama mondiale come Charles Mingus, Keith Jarret, Gerry Mulligan e lo stesso Chet Baker. [m. b.]

Chet Baker

Si apre domani sera la 16ª edizione della rassegna con otto spettacoli all'insegna dell'arte, della musica e del teatro

A Villa Faraldi un mese «Straordinario»

L'esordio con gli attori di Assemblea Teatro

Sabato Mario Zucca sarà lo spassoso interprete del recital «Per amore... sì»

Delfino
VILLA FARALDI

Era «sbocciato» quassù e aveva lasciato un ricordo entusiastico. E questa «Atene tra gli ulivi» aveva spiccato il balzo mete lontane. Dopo girato il mondo e frequentato teatri celebri, da Broadway a Parigi, da Tokyo all'Australia, il trasformista Ennio Marchetto torna adesso al Festival di Villa Faraldi e vi imprima il suo sigillo di artista maturo, con «Carta Diva», spettacolo di grande fantasia e irresistibile divertimento, nel quale inanella (con il solo, geniale supporto di costumi di carta) una galleria musicale di personaggi che spaziano da Marilyn Monroe a Luciano Pavarotti, da Bianca-neve a Elton John, da Monna Lisa a Charlot.

L'allegra performance di Marchetto si terrà il 10 luglio, incastonata in questa scintillante sedicesima edizione, che si apre domani sera nel capoluogo e proseguirà con altri sette appuntamenti fino al 31 luglio. Un mese di arte, musica e teatro, intitolato «Straordinario», per evidenziare, come sottolineano il sindaco Angelo Limarelli e il direttore artistico della manifestazione, Renzo Sicco, «il senso del nostro costante sforzo in questi ultimi anni e fare di Villa Faraldi un luogo particolare, dove accade qualcosa di differente, di inimitabile».

Ennio Marchetto (a sin.) in una divertente interpretazione; a lato: Gisella Bein attesa il 31 luglio a Villa Faraldi

Una rassegna «che non segue le mode, che sa essere fortemente indipendente dalle mode e che, caso mai, le ha sapute anticipare, portando qui Paolini, Bergonzoni e la Littizzetto quando ancora erano poco noti».

E anche quest'anno, il Festival (uno dei più felici e seguiti della Riviera di Ponente, anche per la sua formula itinerante, che ogni volta porta lo spettatore in una frazione o borgata diversa) punta la sua attenzione sul lavoro di artisti unici nelle loro scelte, come lo stesso Marchetto oppure Max Vandervost, fantasista con oggetti quotidiani. E' l'annesima occasione offerta da un paese immerso negli uliveti argentati della Valle Steria e popolato da una folta colonia di estros) artisti stranieri, oltre che da abitanti ospitali, che amano aprire le proprie cantine e offrire agli spettatori, dopo la rappresentazione, gustosi assaggi delle loro specialità gastronomiche.

Il via, dunque, domani alle 22 con gli attori di Assemblea Teatro (Elisabetta Pogliani, Cristiana Voglino e Paola Zecca) ne «I tre cavalieri del Graal», per la regia di Gianni Bissaca.

Sabato, ancora a Villa, beniamino del pubblico anche televisivo, ospite frequente del Maurizio Costanzo Show: Mario Zucca, spassoso interprete di «Per amore... sì».

Il 6, a Tovetto, Gianni Bissaca e Claudia Facchini presentano «Cantico delle creature», poi il 9 è appunto il turno di Marchetto. A Deglio, il 15, tocca a Max Vandervorst, con la sua «Sinfonia di oggetti abbandonati». Il 17, a Riva, tornano Le Sorelle Suburbe (Tiziana Catalano e Luisella Tamietto) in «Per un pugno di bambole».

E ancora, il 23, a Tovo, La Piccionaia in «Storia di una gabbianella» di Luis Sepùlveda, e il 31, a Villa, Gisella Bein con il trio inglese Amazing Blondel in «Shakespeare in Musica».

Ogni giorno con La Stampa i tagliandi sconto per le maggiori attrazioni della Liguria

Volare in Sardegna oggi costa meno

Collegamento settimanale tra Villanova e Olbia

VILLANOVA D'ALBENGA

Un tagliando sconto per risparmiare sulla vacanza in Sardegna. Da oggi, ogni settimana, La Stampa pubblica il tagliando sconto per il collegamento del sabato (con ritorno alla domenica) tra l'aeroporto «Clemente Panero» di Villanova d'Albenga e Olbia. Al sabato mattina alle 9 il Metroliner dell'Air Besit decolla dalla pista ligure per raggiungere, con un volo di circa un'ora, l'aeroporto di Olbia. I lettori de La Stampa, grazie al coupon, potranno usufruire di uno sconto di 50 mila lire per il biglietto di andata e ritorno e di 30 mila lire per quello di sola andata. Un trattamento da amico reso possibile dalla volontà dei vertici dell'aeroporto villanovese di stringere sempre di più i rapporti con gli utenti del territorio.

Per usufruire dello sconto basta ritagliare il coupon pubblicato in questa pagina (avviamente non sono valide le fotocopie) e presentarlo alle agenzie di viaggio delle province di Savona e Imperia convenzionate con lo scalo villanovese. Il collegamento, ormai una tradizione dopo il successo dello scorso anno, sta ottenendo un buon successo anche in questo prime settimane di lancio. I voli con Olbia, infatti, sono previsti solo per il periodo estivo mentre, ogni giorno, proseguono i collegamenti tra Villanova e l'aeroporto di Roma Ciampino, sempre con il Metroliner da 19 posti dell'Air Besit.

A favore dei collegamenti tra Villanova con Roma e Olbia giocano diversi fattori. Oltre alle tariffe concorrenziali con quelle di altre compagnie che operano su aeroporti maggiori ci sono da sottolineare le professionalità del personale, il trattamento famigliare a bordo, la possibilità di avere parcheggi gratuiti sul piazzale dell'aeroporto e la nuova e funzionale aerostazione per accogliere i passeggeri in partenza ed in arrivo a Villanova. [s. p.]

GIOVEDI' 1 LUGLIO 1999

LE CARAVELLE

Tel. 0182/931755
CERIALE

Tutti i giorni dalle 10 alle 19

DIECI ANNI DI SPLASH!

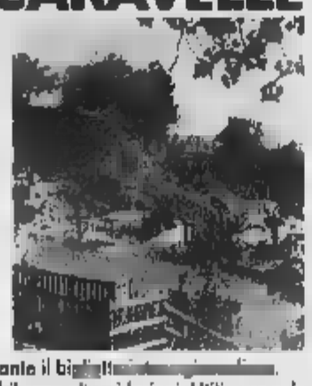

Presentando questa tagliando alla dal Parco, si ha diritto a un ingresso gratuito per un bambino dai 4 ai 12 anni se accompagnato da un adulto pagante il biglietto.
La presente offerta non è cumulabile con altre riduzioni. Utilizzare solo il tagliando del giorno, al lunedì quello della domenica. Non sono valide le fotocopie.

IL TUO COMPLEANNO

Compi gli anni oggi? Festeggia con noi! Entri gratis e c'è una torta per te. Se oggi sei impegnato, puoi venire a festeggiare il primo sabato successivo al tuo compleanno.

Vola in Sardegna

collegamento settimanale Villanova d'Albenga - Olbia, ogni sabato alle 9

Aeroporto Villanova d'Albenga

AIR BESIT

GIOVEDI' 1 LUGLIO 1999

Presentando questo tagliando alla agenzia di viaggio della provincia di Savona e Imperia si avrà diritto ad uno sconto di 50 mila lire sul prezzo del biglietto andata e ritorno o di 30 mila lire sulla sola andata. La riduzione non è cumulabile con altre promozioni. Non sono valide le fotocopie. Parcheggio gratuito. Per ulteriori informazioni Aeroporto Internazionale «Clemente Panero» di Villanova d'Albenga, telefono 0182-582033. Aggiornamenti su orari, voli speciali e promozioni ogni ora su Radio Onda Ligure.

PADIGLIONE DEL MARE E DELLA NAVIGAZIONE

Presentando questo coupon alle biglietterie del Padiglione del Mare e della Navigazione si avrà diritto allo sconto di L. 3000

SUL BIGLIETTO D'INGRESSO INDIVIDUALE ADULTI E RAGAZZI

COUPON VALIDO IL

ACQUARIO DI GENOVA

Presentando questo coupon alle biglietterie dell'Acquario di Genova si avrà diritto allo sconto di L. 2000

SUL BIGLIETTO D'INGRESSO INDIVIDUALE ADULTI E RAGAZZI*

COUPON VALIDO IL

*I RAGAZZI (FINO AI ANNI) CHE PRESENTERANNO QUESTA DEL COUPON AL GIFT SHOP DELL'ACQUARIO RICEVERANNO UN SIMPATICO OMAGGIO.

ACQUARIO DI GENOVA

GIOVEDI' 1 LUGLIO 1999

PARCO MARINO

COMUNE DI SANREMO

AGENZIA ECCOCI

GIOVEDI' 1 LUGLIO 1999

LA STAMPA FESTIVALMARE Sanremo '99

Referendum tra i lettori sull'estate in Liguria

Si può votare per una o più categorie, non sono valide le fotocopie.
I vincitori verranno premiati a Sanremo nel Corso del gran Gala del turismo

Bagni marini	Discoteche
	Drink&Music
	Gruppi musicali
Baristi	Cubiste/i

I coupon devono essere inviati o consegnati all'agenzia Eccoci
Via Genova 98, 17031 - Albenga (Sv). Tel. 0182/554886

Ogni martedì verrà pubblicata la classifica per categoria, che terrà conto dei tagliandi pervenuti, a mano o per posta, entro le ore 18 del venerdì precedente. I tagliandi che arriveranno dopo tale termine saranno conteggiati la settimana successiva. A chi risulta ai primi tre posti in ciascuna categoria, verrà assegnato ogni settimana un abbuono: 100 punti al primo, 50 al secondo e 30 al terzo.

COMUNE DI VENTIMIGLIA

DIREZIONE ARTISTICA DI CAGNO

4 Luglio 1999

38ª Battaglia di Fiori

I biglietti sono in vendita anche presso tutte le stazioni Fs da Chiavari a Ventimiglia.
Per i residenti a Ventimiglia il biglietto, presso l'Avost, costa £. 10.000

GIOVEDI' 1 LUGLIO 1999

Ingresso 15 mila

5 Luglio 1999

TEO TEOCOLI

Ingresso (numerati) 40 mila + prevendita

Posti in piedi 25 mila +3000 di prevendita

dal 26 Giugno al 4 Luglio

FESTA

Con il presente tagliando si ha diritto ad uno sconto di 4000 lire sul biglietto d'ingresso allo «Battaglia» e di 10.000 lire per lo spettacolo di Teo Teocoli.
Utilizzare il tagliando del giorno. Non sono valide le fotocopie

CITTA' DI ALASSIO

GIOVEDI' 1 LUGLIO

Internazionali di Nuoto

26 Giugno - 4 Luglio 1999
ore 21,00

Campionato del Mondo di Nuoto

Domenica 27 Giugno 1999
ore 21,00

Palatassio "L. Ravizza"

Esibendo il presente tagliando alla si avrà diritto ad uno di L. sul biglietto di L. 20.000

il del non sono le

3° Campionato MONDIALE di Fuochi d'Artificio

Fiori di Fuoco

SANREMO • PORTO VECCHIO

30 GIUGNO • 1-3-6-8-10 LUGLIO 1999 • Ore 21.30

Partenza Vito
BRASILE

Partenza

www.sanremo.it/fuochi

PER Manifestazioni

Tel. Fax

Radio Dimensione Suono Stereo

CONAD

ROTTA VERSO INTERNET!

(CON UNA MONTAGNA DI SOFTWARE INCLUSO)

HIGHSCREEN

XA SkyMIDI 450 K

- Intel® Pentium® III processor 450 MHz con 512K cache
- Tecnologia BUS ■ 100 MHz
- ■ ■ 100 MHz SDRAM
- Scheda Video ATI XPERT98 RAGE PRO 8 MB ■ 2X AGP
- ■ ■ HARD DISK Ultra DMA
- ■ ROM ■
- Scheda Audio PCI 3D Sound
- Modem/Fax int. 56K V.90
- Case ATX MidiTower
- Tastiera Italiana 105 tasti per Windows e mouse

SOFTWARE HOMEPACK:

- ■ Windows ■
- MS Works Suite 99 che include: MS Word 97, MS Works 4.5, MS Money 99, MS Picture it! 99, MS Atlante Mondiale Encarta 99
- Corel Draw 7
- Globalink Language Assistant
- Abbonamento a Italia On Line fino al 2000 Internet + e-mail 24 ■ al giorno
- Monitor escluso

Y2000 YEAR

LIT. 1999.000

PORTA A CASA IL ■ ■ Scegli il finanziamento*

- **TASSO ZERO!** Nessun anticipo! 10 rate mensili. (TAN 0% TAEG 7,90%)
- **FATEVOBIS!** Scegli tu l'importo ■ tua rata!

Servizio Assistenza Clienti Tel. 02.21.690.780 operativo da LU a VE dalle 9 – 13 dalle 15 – 19 e il sabato dalle 9 – 13.

intel inside pentium® III

ECCO DOVE TROVI QUESTA ED ■ ■ IN PIEMONTE E LIGURIA

ALESSANDRIA
C.so Borsalino 30 Tel. 0131/444040
- **Casale Monferrato**
  P.zza B. Casale, ■ Tel. 0142/452311

AOSTA
Via S. M. De Corleans 67 Tel. ■

ASTI
Corso Alessandria 35 Tel. 0141/351000
■
Via S. Grandis 6 Tel. 0171/691989

BIELLA
Via Candelo 31 ■ ■

GENOVA MAXISTORE
P. della Vittoria ■ rosso Tel. ■

IMPERIA
Lungomare Vespucci Tel. 0183/667002

NOVARA
C.so XXIV Marzo, 212 A Tel. 0321/402798
- **Borgomanero** ■ per Gozzano
  Via Kennedy 22 Tel. 0322/846498

SAVONA
Via Piave 78 rosso Tel. 019/829653
■
- ■
  C.so Tortona 5/7 ■ 011/8127787
- C.so Sebastopoli 194 Tel. 011/3241319
- Via Biglieri 1 zona Lingotto Tel. 011/5637110
- Via Orbetello 64 Tel. 011/2203177
- Via S. Donato ■ ■ Tel. 011/4379002
- **Chivasso**
  Via De ■ ■, 8 Tel. 011/9173389
- **Chieri**
  Via V. Emanuele, ■ Tel. 011/9427177

La prima catena ■ dell'informatica

VOBIS® COMPUTER

CHI FA DA SÉ, fa per tre!

alberti

NOVITÀ

G GRANA PADANO P

GRANA ALBERTI

g.alberti ■ c. Spa Regione Aribaga 18027 PONTEDASSIO (IMPERIA)
CENTRO RACCOLTA LATTE: Genola (CN)

Ultima serata del Festival internazionale di poesia: di scena giovani autori da tutto il mondo

Sciorba, grandi film sotto le stelle

Bobby Solo in concerto al Bistrot del Porto Antico

LA SETTE

Il nuovo film di Bernardo Bertolucci «L'assedio» e «In principio erano le mutande», di Rossana Campo, inaugurano questa sera, rispettivamente, lo arena estiva della Fiera del Mare e della Sciorba. Gran finale del Festival Internazionale di Poesia al Ducale e Bobby Solo nel Porto Antico, fra gli appuntamenti della serata. Primo show pirotecnico a Rapallo.

GENOVA. «L'Assedio», il film di Bernardo Bertolucci, con Thandie Newton, David Thewlis e Claudio Santamaria, tratto dal racconto del giovane scrittore inglese James Lasdun, aprirà questa sera, alle 21,30, la sedicesima edizione «Un mare di film», la rassegna di cinema all'aperto della Fiera del Mare, curata dal Cineclub Lumière, che andrà avanti fino al 31 agosto.

«L'assedio», tratto dal libro edito da Garzanti, ha per protagonisti una ragazza, Marietta, immigrata in una metropoli del nord per sfuggire all'oppressione del suo Paese e il suo padrone di casa, un pianista inglese solitario, al centro di una struggente e ambigua storia d'amore. L'ingresso alla serata inaugurale è libero.

Inaugurazione, questa sera, alle 21,30, del nuovo cinema all'aperto nell'impianto sportivo della Sciorba, curato dall'Associazione Culturale Cinematografica John Wells e il Centro Culturale Carignano, con il film di Anna Negri «In principio erano le mutande», con Teresa Saponangelo, Stefania Rocca, Bebo Storti, tratto dal libro della scrittrice genovese Rossana Campo e ambientato nel centro storico del capoluogo ligure.

Si conclude questa sera, alle 21, nel Cortile Maggiore di Palazzo Ducale, il quinto Festival Internazionale di Poesia organizzato dal Circolo Viaggiatori nel Tempo.

Il gran finale è dedicato al Premio Giovanile di Poesia abbinato alla manifestazione. Premiazione dei vincitori con le performance di Khal Torabully (Isole Mauritius) e dei genovesi Giancarlo Berardi e Stefano Bigazzi. Intervengono: Gianfranco Oliva, Ettore Verole, Piero Lazzeri, Adriano Ruffino, Maria Elisa Nervo, Enrico Lancisprima.

Bobby Solo nel Porto Antico, «L'Assedio» di Bertolucci alla Fiera del Mare

Seconda giornata di Genova Film Festival organizzato dall'Associazione Culturale Daunbailò, dalle 10 a mezzanotte, al Cineplex del Porto Antico con diversi appuntamenti, fra cui la sezione dedicata al concorso nazionale per «corti» e cortometraggi.

Fra gli autori presenti alla rassegna Georgi Dulgerov che presenterà il film «La rondine nera». Per il cinema indipendente, proiezione dell'opera prima di Alessandro Colizzi «L'ospite».

Continua anche oggi l'omaggio ad Alberto Grifi, uno degli autori più «indipendenti» di questi anni. A Genova Film Festival prosegue inoltre la programmazione sul cinema d'animazione bulgaro. Ingresso lire 5 mila.

Cinema e gelato omaggio a Villa Croce, per il pubblico della rassegna cinematografica estiva all'aperto «Art & Movie» che questa sera, alle 21,30, presenta il film «Shakespeare in love», di John Madden, con Gwyneth Paltrow, Joseph Fiennes.

Al Molo Vecchio Bistrot, ai Magazzini del Cotone del Porto Antico, alle 21, serata anni 60 e cena con Bobby Solo, 60 mila lire tutto compreso.

Saluto pirotecnico dei Sestieri, alle 22, sul lungomare di Rapallo, per i festeggiamenti della Madonna di Montallegro.

DA VEDERE

I concerti-aperitivo a Palazzo Ducale, le novità al Museo dell'ardesia del Chiapparino, i festeggiamenti religiosi e dei Sestieri a Rapallo nella guida di oggi.

GENOVA. L'Acquario di Genova offre molte novità ai visitatori, fra cui la sala dell'Ambiente Mediterraneo, sede ligure del progetto «Onde del Mare», oltre agli eccezionali parti delle foche ospitate nel grande parco marino del Porto Antico.

Dal 4 al 31 luglio è prevista l'apertura straordinaria fino alle 23. Sconti ai lettori della Stampa grazie al coupon pubblicato ogni giorno nelle pagine di «Liguria Estate».

Il Gran Caffè Roberti e Palazzo Ducale aprono i battenti alla musica classica, da oggi a sabato, alle 18,30, un gruppo di giovani musicisti fra cui il violoncellista Claudio Rossi, la violinista Susanna Traverso, il flautista Fabio De Rosa che si esibiranno in concerto all'ora dell'aperitivo con musiche di Bach, Haendel, Torelli, Haydn.

Nella Loggia degli Abati di Palazzo Ducale, fino a domenica 4 luglio è aperta la mostra «La questione dell'aura», opere di Ulrich Elsener e Ampelio Zeppelorto.

Rapallo, cominciano le Feste di Luglio

Una mostra-confronto fra il lavoro dei due artisti, fra Zurigo e Genova, sulla base di una problematica comune, in indagine a livello estetico e sociologico.

Sempre a Palazzo Ducale, nel Porticato, oggi alle 19, presentazione del numero di «Poesie-Rencontre» dedicato ai poeti liguri contemporanei, curato da Francesco Nicola, con introduzioni di Marc Porcu e Monique Boccelli. Ingresso libero.

Al Centro Civico Remigio Nina, in Salita del Prione 26/1, si può visitare la mostra dei pittori Guido Liberti e Maurice che resterà aperta fino a sabato 3 luglio, dalle 15 alle 18, dal lunedì al giovedì, sabato dalle 9 alle 19,30 (venerdì e domenica chiuso).

RAPALLO. Esposizione, alle 8, nella basilica, dell'Arca Argentea della Madonna di Montallegro nel 442° anniversario dell'Apparizione, e innalzamento dei vessilli degli Antichi Sestieri, nella prima giornata di festeggiamenti.

CICAGNA. Nuovo orario estivo all'Ecomuseo dell'Ardesia per visitare i siti del Chiapparino, le cave e il laboratorio di Isolona, il museo dell'ardesia e quello storico-archeologico di Cicagna.

Le visite guidate saranno a orario fisso, quattro volte al giorno, dal martedì alla domenica, con appuntamenti al Chiapparino alle 9,30, 10,30, 15,30, 16,30.

Sarà invece possibile, sempre dal martedì alla domenica, visitare le cave di Isolona e l'annesso laboratorio (ora adattato ad atelier dello scultore ungherese Borzsenyi Balàzs) nelle ore serali, dalle 21 alle 23. Per informazioni, telefonare al numero 0185/97.10.91. [m. b.]

Tre appuntamenti con la grande lirica: stasera, il 4 e il 10 luglio

Masterclass: Renata Scotto protagonista al Chiabrera

SAVONA

Tre ghiotti appuntamenti con la lirica estiva che interesseranno sicuramente anche gli appassionati genovesi, sono in programma da questa sera al Teatro Chiabrera e in Piazza Duomo, a Savona, presentati dalla «Renata Scotto Opera Academy», la fondazione musicale e culturale, nata negli anni scorsi con il sostegno dell'Assessorato alla Cultura della Regione Liguria.

Questa sera, alle 21, nella sala teatrale savonese, la cantante Renata Scotto, testimonial della Liguria, con altri personaggi dello spettacolo, sarà la docente, non certo improvvisata, di un curioso masterclass di interpretazione operistica, aperto al pubblico.

Un appuntamento di grande interesse per i melomani e gli studiosi di opera lirica e per il pubblico.

Renata Scotto insegnerà l'arte del bel canto a diversi cantanti, con consigli sugli aspetti vocali, gli stili musicali e sulla caratterizzazione drammatica dei vari personaggi.

Renata Scotto protagonista al Chiabrera

Il secondo appuntamento della rassegna, in programma la sera di domenica 4 luglio in Piazza Duomo, vedrà in scena il soprano francese Sylvich Pons e il tenore americano Roy Cornellius Smith, accompagnati al pianoforte da Vincent Scalera, che ha suonato per Carlo Bergonzi, Josè Carreras, Raina Kabaivanska, la stessa Renata Scotto e altri grandi nomi della lirica internazionale.

Terzo e ultimo appuntamento, sabato 10 luglio, sempre in Piazza Duomo, con i migliori cantanti del corso di alta specializzazione tenuto da Renata Scotto, tutti professionisti di livello internazionale, fra cui il soprano giapponese Mu Mei, primadonna dell'Opera di Pechino. L'ingresso ai concerti, che avranno inizio alle 21, è libero.

L'Opera Academy, sostenuta dalla Regione Liguria, dalla Provincia di Savona, dal Comune di Albisola e da altri enti, gode del patrocinio e di contributi del Dipartimento Spettacolo della Presidenza del Consiglio. L'Opera Academy, che ha sede a Villa Faraggiana, ad Albisola, collabora con diverse prestigiose istituzioni internazionali fra cui il Metropolitan Theatre di New York.

[m. b.]

Dopo il debutto di Genova, altri «eventi» a Chiavari, La Spezia, Sarzana e Camogli

Carlo Felice, concerti in Liguria

Il 12 luglio recital dedicato a Paganini e Beethoven

Iovino

GENOVA

Manca ancora una replica di «L'amico Fritz» di Mascagni (fissato per domenica alle ore 15,30) e poi calerà il sipario sulla stagione lirica del Carlo Felice. Una conclusione interessante per la scelta di un titolo poco frequente (l'ultima apparizione dell'idillio mascagnano sui palcoscenici cittadini risaliva al 1951), ma non entusiasmante per l'aspetto esecutivo.

D'altra parte l'intero cartellone ha avuto alti e bassi con alcuni spettacoli di notevole livello («Tristano e Isotta», «Lohengrin», «Cardillac») alternati a cadute non degne di un teatro del prestigio del palcoscenico genovese. Manca ancora al Carlo Felice, lo si sostiene da tempo, una coerenza qualitativa (come dire, la definizione di un limite al di sotto del quale non scendere mai) che deve costituire un obiettivo irrinunciabile. E questo rende oltremodo urgente l'insediamento della nuova direzione artistica. Alessio Vlad venerdì sera al debutto dell'«Amico Fritz» per il primo, effettivo contatto con il Teatro e proprio in questi giorni comincerà il lavoro al decimo piano del torrione.

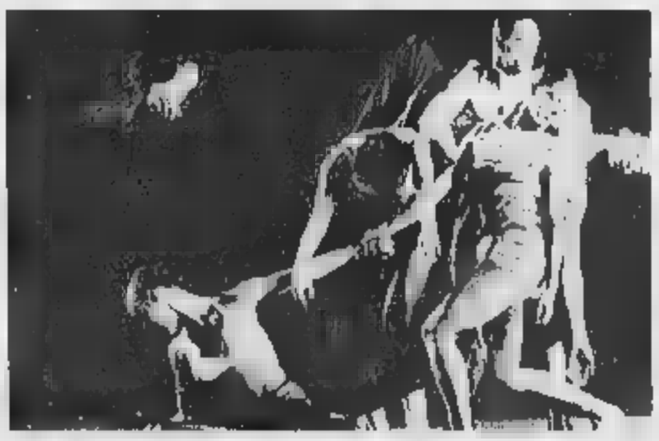

Festival [illegible]: anche d'estate il Carlo Felice «produce» spettacoli

Intanto, chiusa la stagione operistica, il Carlo Felice si prepara al XXXI Festival del Balletto di Nervi, al via il prossimo 9 luglio. E, contemporaneamente, ha definito una sorta di breve tournée sinfonica per la regione. Data di partenza il 12 luglio con un concerto fissato alle ore 21 al Carlo Felice per festeggiare il primo anniversario della nascita della Fondazione.

Sul podio salirà Corrado Rovaris per dirigere «Calma di mare, felice viaggio» per coro e orchestra e la Sinfonia n.4 di Beethoven oltre al Concerto n.1 per violino e orchestra di Paganini. Di quest'ultimo sarà interprete Massimo Quarta, già vincitore del «Premio Paganini» che proprio nei giorni scorsi ha inizfiato in teatro l'incisione (per conto della Dynamic) dell'integrale dei Concerti paganiniani sul Cannone, il violino che fu del grande musicista genovese.

Il giorno successivo inizieranno i concerti fuori Genova con Corrado Rovaris e un programma analogo a quello del 12 luglio la sola cancellazione della partitura paganiniana. Il calendario degli appuntamenti (tutti alle 21) è il seguente: il 13 in piazza Fenice a Chiavari, il 16 all'Arsenale della Marina a Spezia, il 18 in [illegible] a Sarzana e il 21 in piazza del Porto a Camogli.

Presentato il cartellone di «Stelle sul mare» a cura del Comune: 140 milioni di spesa per due mesi di manifestazioni

Chiavari, un'estate «big» con Ruggeri, Oxa e Paolantoni

Tre grandi nomi e molti spettacoli di livello intermedio, tutti a ingresso gratuito

Giuliano Vignolo

CHIAVARI

«Stelle sul mare» è il titolo del contenitore di manifestazioni in programma questa estate, promosse e organizzate dall'amministrazione comunale. Il programma delle manifestazioni estive è molto vasto ma per «stelle sul mare» si intendono tre grandi nomi della musica e del cabaret: Enrico Ruggeri, vincitore di due Festival di Sanremo che sarà a Chiavari il 24 luglio per presentare il suo tour «L'isola dei venerdì» e agosto Francesco Paolantoni che presenterà «La school of the art of the lollisa», infine Anna Oxa, anche lei vincitrice di due Festival di Sanremo, porterà a Chiavari il 13 agosto una tappa del suo tour «Senza pietà».

I concerti di Ruggeri e della Oxa si svolgeranno in piazza dell'Umanità. Il palco verrà eretto nella zona dove il Papa ha celebrato la Messa - spiega Roberto Rombolini, assessore al turismo - ma probabilmente con le spalle a corso Colombo. Abbiamo l'opportunità di utilizzare questa grande area recuperata al mare con la sistemazione di quella che ora è incompleta colmata». La serata con Paolantoni è invece in piazza Gagliardo (la piazza dei Pescatori). Nel predisporre il cartellone delle manifestazioni - aggiunge Rombolini - abbiamo tenuto conto dei gusti dei giovani e delle persone di mezza età. Gli spettacoli sono completamente gratuiti.

L'impegno di spesa per le casse comunali è di 140 milioni, cifra che comprende i cachet per gli artisti, le spese per la preparazione dei concerti, la stampa di alcune decine di migliaia di un depliant a 16 pagine, arricchito da significative fotografie della città, le date di ogni manifestazione, indirizzi, orari di apertura di parchi e musei. Il primo grande spettacolo in programma questa estate, a parte il concerto del Coro Antoniano domani alle 21 in piazza Madonna dell'Orto, è il concerto dell'Orchestra e Coro del Carlo Felice di Genova martedì 13 luglio.

Big a Chiavari: Anna Oxa in concerto il 13 agosto, Enrico Ruggeri il 24 luglio

Il calendario delle manifestazioni comprende anche quelle ad iniziativa di associazioni e gruppi culturali della città. «Il Comune organizza per proprio conto una serie di appuntamenti - dice ancora Rombolini - e appoggia quelle ideate e portate avanti da associazioni». Infatti in calendario riporta le serate della Rassegna di teatro dialettale nel giardino di Villa Rocca, la manifestazione a favore del centro Benedetto Acquarone (da venerdì 9 a domenica 11 luglio) in piazza Gagliardo, la «Festa di San Giacomo» in corso Millo e nei giardini dell'Istituto Assarotti, sabato 17 e domenica 18. Mercoledì 28 luglio si svolgerà la «Giornata dedicata ai liguri in America» e domenica 1° agosto in piazza Mazzini il IV Torneo di «Bridge sotto le stelle», appuntamento che è diventato un classico delle manifestazioni estive chiavaresi.

Chiusura in bellezza per l'edizione pre-Giubileo

Camogli, ultimo scrosio del Convegno delle Corali

CAMOGLI

Domani sera (ore 21), nel Santuario di Boschetto, ultimo atto del Festival della Polifonia, ovvero del Convegno ligure delle corali. La conclusione dell'edizione del Convegno proprio dove anni fa è nato con una semplice Messa giubilare per pochi cori di una stretta area della Liguria. Domani, in preparazione del Giubileo, la manifestazione vuole un tributo alla Madonna apparsa in quel punto cinque secoli fa. La festa patronale sarà infatti l'occasione per questo concerto di chiusura dell'ultima edizione del Millennio. Gli organizzatori del Convegno, in particolare Maugi Ottobrini «patron» della Schola Cantorum Trofello di Camogli, sostengono che questa edizione è stata pari, se non superiore, a quella degli ultimi anni: 80 gruppi partecipanti, un e mezzo di concerti, cori provenienti da molte regioni italiane, due dalle Germania e dagli Usa.

Ci si chiede spesso il maestro Ottobrini e la sua corale riescano ogni anno a migliorare. «Il segreto sta forse nel credere nel valore culturale di queste iniziative, nella rispondenza del pubblico che si avvicina sempre più alla coralità - risponde Ottobrini - e alla voglia di "fare musica" di quelle centinaia di gruppi che operano in Liguria e alle migliaia presenti in tutta Italia». La tematica del concerto di domani sera è il Giubileo partecipano il coro Ars Musicae di Arquata Scrivia, il Coro Cantori Appennino Toscano di Cutigliano, il Musica Nova di Genova e naturalmente la Schola Cantorum Trofello di Camogli che ha già pronto il programma per la prossima edizione: sulla via dei pellegrini. [g. vi.]

Avanza il classico Torneo Rottigni Marchisotti, nel segno delle compagini più quotate

Le grandi favorite a passo di carica

Viviani Sport Empire e Pescheria Bardi: facili vittorie

RAPALLO

Tutto regolare e pronostici rispettati nel girone B (seconda giornata) del 39° Torneo Rottigni Marchisotti, sezione di Rapallo, in corso di svolgimento al campo «Gallotti». Le due squadre favorite, Viviani Sport Empire e Pescheria Fratelli Bardi hanno vinto, ed anche con punteggi chiari, senza subire reti. Disco rosso per le avversarie del turno, Macchiavello Riparazioni e Giorgio/Piero/Franco, con solo i secondi a poter sperare nella qualificazione, al limite terza classificata del girone (passano ai quarti le prime due di ciascuno dei tre gruppi, più le migliori terze).

Pescheria Fratelli Bardi-Macchiavello Riparazioni: 4-0. Non tragga in inganno il punteggio finale, poichè i giovani del Rapallo hanno disputato una buona partita, rimanendo in partita fino a metà ripresa; poi, nel finale, qualche errore difensivo di troppo ha permesso ai sammargheritesi del «Bar» di ampliare il punteggio. Dopo appena un minuto arriva il primo gol, ad opera di Mangano. I bianconeri cercano di reagire, ma Camisa si disimpegna sempre a dovere. Nella ripresa immediato 2-0 di Mangano, poi il 3-0 di Manzoni ed un palo per «Macchiavello» Leone. Un errore del portiere, su lungo rinvio di Camisa, dà al «Bardi» il poker con Bombardi.

Viviani Sport Empire-Giorgio/Piero/Franco 5-0. Quando in avanti si dispone di Baghino e Patrone, gli eventuali problemi si risolvono automaticamente. A riposo nel tabellino marcatori il primo, tripletta invece per Patrone, tutto nella ripresa e in maniera abbastanza simile: controllo di palla, avversario saltato in pallonetto e violento tiro sotto la traversa, conclusioni sempre imparabili per l'estremo difensore avversario. Nel primo tempo avevano realizzato le due reti d'apertura Schenone al termine di una azione personale in dribbling su tre avversari e Zoli con una conclusione dalla media distanza. Girone B: Viviani Sport Empire p. 6; Pescheria Fratelli Bardi e Giorgio/Piero/Franco 3; Macchiavello Riparazioni 0. Stasera terza e ultima giornata del girone A: Bar Ambra/Autotrasporti Nucera (6)-Autofficina Benazzi (3) alle 20,50 e Sabot American Bar (0)-Polleria Parodi (3) alle 21,50. «Nucera» praticamente qualificato (nella peggiore delle ipotesi come terzo); «Parodi», col rinforzo dell'ultima ora Rozzi, favorito per il 2° posto nei confronti di «Benazzi». [g. s.]

Rozzi, a sinistra, e Dagnino sono tra i grandi protagonisti del torneo di Rapallo

La Sestrese

Turone prepara la squadra da C2

La Sestrese che tenterà la scalata alla C2 è pronta: il presidente Claudio Gazzo si sbottona, i suoi collaboratori neppure, ma a Sestri Ponente è sensazione diffusa che l'elenco degli acquisti, inclusi alcuni «colpi» capaci di scuotere il mercato, sia quasi completo. Potrebbe venir reso noto in queste ore, a liste di trasferimento «ufficialmente» aperte. I dirigenti verdestellati sono stati assicurati dal presidente e dal nuovo direttore generale, Ramon Turone, a non aprir bocca finchè non verranno depositate le nuove liste e gli accordi siano messi nero su bianco: la società è rimasta scottata dal caso Spateri, un accordo con il capocannoniere del girone A del Cnd, 24 gol con la maglia della Novese, praticamente fatto, il colpo basso del Pontedecimo che si inserisce nella trattativa con un'offerta strepitosa, il giocatore viene dirottato in Valpolcevera in un battibaleno ed alla Sestrese non resta che abbozzare.

Per sostituirlo, Turone ha cercato nella categoria superiore: l'uomo che guiderà l'attacco verdestellato nel prossimo Nazionale dilettanti potrebbe essere Provenzano, il centravanti della Pro Patria. Dal girone A della C2 dovrebbero arrivare anche due centrocampisti di assoluto valore, per coprire le lacune più vistose della formazione guidata in panchina da mister Di Pace. Ma i rinforzi alla prima squadra sono soltanto una tessera del complesso mosaico che Claudio Gazzo sta componendo con pazienza ed energia.

Il progetto che sta più a cuore al presidente è il rifacimento di Borzoli: la Sestrese può permettersi un'altra stagione lontano dalla Sciorba ed ha mosso mari e monti per dare sistemazione al vecchio impianto. L'accordo con il Comune è stato faticosamente raggiunto, la società sta ristrutturando il campo di Multedo per ospitarvi le sue giovanili e le altre squadre che sino a ieri usavano Borzoli per le partite casalinghe.

Borzoli dovrebbe essere pronto per le prime gare di campionato, in coppa Italia la Sestrese giocherà alla Sciorba. [d. s.]

Così la vela

Turbiglio vince Giro: Loano 5°

Prima pagina velica dedicata a Marco Turbiglio, portacolori del Circolo Nautico al Mare di Alassio. Il ponentino infatti ha conquistato il titolo italiano della classe 2.4. MR al termine delle regate che si sono disputate a Caorle.

Il racconto del successo è affidato allo stesso Turbiglio: «Fin dalla prima regata, quando ho tagliato per primo la boa, era intuibile che le cose potessero andare bene. Poi sono arrivati altri tre primi posti e due seconde piazze. Insomma, bilancio niente male. Il 'Città di Alassio', così si chiama la mia barca, mi ha davvero tradito. Un ringraziamento particolare lo devo al Caffè Vergnano e a Robe di Kappa che hanno sponsorizzato questa ed altre avventure».

E un altro grande appuntamento è in programma tra due settimane, come ricorda lo stesso Turbiglio: «Sì, ci sono i Campionati mondiali 2.4 in Svezia. In pratica il passaporto definitivo per staccare il biglietto di Sidney Duemila. Se non ci saranno sorprese, l'estate prossima sarà... a cinque cerchi».

Buone notizie arrivano anche dal Giro d'Italia a vela, dove «Riviera delle Palme-Loano» ha terminato al quinto posto la tappa Civitanova Marche-Bisceglio di 172 miglia. L'equipaggio ponentino ha concluso la sua fatica alle prime luci dell'alba di ieri, preceduto da Civitavecchia, Reggio Calabria, Palermo e Fiamme Gialle.

Il quinto posto conferma che l'equipaggio ponentino è in grado di lottare per il vertice anche e soprattutto nelle tappe di lunga percorrenza. E ancora ieri, a conclusione della lunga maratona, gli addetti ai lavori indicano in «Ciccio» Rossi (presente al Giro fin dalla prima edizione) uno dei possibili vincitori di una manifestazione che non pare avere comunque un'imbarcazione che imponga il suo «diktat».

In classifica generale «Riviera delle Palme-Loano» occupa lo stesso quinto posto. Da segnalare che dalla prossima settimana diversi equipaggi verranno «potenziati» con l'arrivo di importanti velisti che nel frattempo si sono liberati da altre competizioni internazionali. [g. o.]

Torneo di basket

Granarolo vittoriosa ai «Parchi»

GENOVA

Quarta edizione del Torneo dei Parchi, l'unica manifestazione di basket estivo che si disputi a Genova, sia nello splendido scenario del Parco di Nervi come in alcune palestre cittadine, con vittoria conclusiva della Granarolo.

Secondo posto alla Comark (non la prima squadra, che ha appena acquistato i diritti e partecipare alla C1 nazionale, ma una selezione «mista»), terza moneta per i padroni di casa dell'Ardita Nervi e quarta per l'Arci Varazze. A seguire Tigullio, Columbus, Sestri Ponente e Ponte Carrega. Finalissima molto interessante, con il quintetto di coach Torchia a vincere per la terza volta consecutiva il prestigioso Trofeo.

Buon avvio della Comark, ma la maggior esperienza della Granarolo a gioco lungo ha fatto la differenza, nonostante il pressing in ogni zona del campo operato dai giocatori della compagine sconfitta. Punteggio finale di 82-70 per questo tabellino. Granarolo: Pizzonia, Costantini 4, Serra 13, Tarantino 16, Casella 25, Landi 17, Torchia 7, Parentini. Coach Torchia. Comark: Bochicchio 14, Ghiglione 5, Del Re 5, Fertonani 12, Penco 11, Bruschi 2, Grasso 16, Repetto 3, Stagi 2. Coach Maestri.

Senza problemi l'affermazione dell'Ardita sul Varazze nella finale di consolazione: 93-68. Ardita: Tonghini 19; L. Chiapparoli 8; Toselli 13; D. Chiapparoli 16; Nobile 3; Bosio 11; Ferrari; Morandi 5; Cafaggini 10; Vaccaro; Dal Bianco 8. Coach Cavaleri. Varazze: Ferretti 2; Gatto; Balestrini 3; Bergese 6; Vacchi 33; Schiaffonati 8; Tarsia 6; Franzone 8. Coach Baiardini.

Questi i risultati delle altre finali: 5° posto: Tigullio-Columbus 72-69; 7° posto: Sestri Ponente-Ponte Carrega 75-73. Alla cerimonia di premiazione, presenti autorità cittadine e personaggi del basket genovese, applausi per tutti i partecipanti. Premiazione pure per gli altri tornei paralleli alle gare seniores (erano le più prestigiose, ma gli organizzatori hanno riservato un ampio spazio pure agli Over 35, alle femmine e ai giovani).

Ecco le altre classifiche. Seniores Femminile: 1a Polysport Lavagna; 2° Cogoleto; 3° Ovada; 4° Ludus B; 5° Ludus A. Over 35: 1° Old Team; 2a Ardita Nervi; 3a Columbus Genova; 4a Alcione Rapallo. Cadetti: 1a Comark; 2a Ardita; 3a Columbus; 4° Audax. Allievi: 1a Columbus A; 2a Columbus B; 3° Tigullio; 4a Ardita.

Auto «storiche»

Bravissimo Cifarelli al Sestriere

GENOVA

Sport e mondanità nell'ultimo fine settimana al Sestriere per il 4° «Sestrierestorico», Trofeo Lancia di regolarità valido per la Coppa Nazionale Csai di regolarità, per il Trofeo SKF e per il Criterium Alpino (Liguria, Piemonte e Valle d'Aosta), il tutto con la sponsorizzazione de «La Stampa». Presenti numerosi amatori liguri di queste vetture, e prestigioso secondo posto per Nanni Cifarelli in coppia con Patrizia D'Antone, nel Trofeo SKF del monomarca Fiat (il pilota genovese si è presentato con una Fiat 600).

Cifarelli è stato preceduto solo da Luciano Lui, vincendo comunque due delle 4 speciali previste, la terza (Trofeo Pinerolo) e la quarta (Trofeo SKF), e avvicinandosi pericolosamente all'avversario. Dodicesimo l'altro genovese Walter Leverone.

Oltre cento le vetture presenti (storiche, monomarca Fiat e Ferrari), 40 controlli orari e quasi km da percorrere nel percorso Torino Lingotto, Asti, Sestriere, Pinerolo e nuovamente «Lingotto»: impegno gravoso, ed affrontato dai piloti con la dovuta preparazione.

Trofeo Sestriere Storico è stato vinto da Bruschi al volante di una Triumph Tr 3 davanti ad Aghem su Lancia Fulvia e Aravecchia Autobianchi A 112. In questa categoria, settimo posto per la ponentina Pierina Calvini Mini.

Dalla regolarità alla pista: sfortunato debutto in Formula 3 per il genovese Ettore Lagazio a Monza nel 40° Gran Premio Lotteria. Dopo aver vinto la prima batteria, Lagazio nella seconda ha dovuto rallentare per cedimento al motore, concludendo comunque la gara ed ottenendo il secondo posto complessivo. Vittoria quindi sfiorata (vincere a Monza sarebbe stato il coronamento di un sogno...), comunque Lagazio ci riproverà il 18 luglio a Pergusa. Il giovane genovese non ha patito l'emozione, neppure per l'uscita di pista durante le prove di qualificazione. [g. s.]

ATTIVITA' GIOVANILE

Sampierdarena è stata la «cavia» per un'iniziativa di qualità

Un'inedita «scuola estiva» per gli interessi dei ragazzi

GENOVA

Iniziative come questa sono piuttosto comuni nelle altre regioni d'Italia, ma in Liguria sono colpevolmente rare come le mosche bianche: campus estivi in cui i giovani possono praticare le discipline sportive più disparate senza lo stress dell'ufficialità, invogliati all'impegno dalle lezioni teoriche e pratiche di esperti ma anche e soprattutto di campioni.

La filosofia americana del fare attività sportiva divertendosi, usando poche parole e molti fatti, è il modello al quale dichiaratamente si ispira l'Associazione Summer Sport che, in collaborazione con la «Pierrot» di Cami, il patrocinio del Genoa Cricket and Football Club, sotto l'egida del Coni ligure e di diverse federazioni sportive della nostra regione, ha organizzato la prima edizione della «Scuola Estiva di Sport». Dal 14 al 27 giugno il PalaDon Bosco di Sampierdarena ha ospitato corsi di calcio, volley, basket, scherma, tennis, golf e arti marziali, sempre diretti da istruttori federali. Più di cento ragazzi si sono alternati sui campi di gioco con tanto entusiasmo per la soddisfazione delle famiglie che hanno potuto apprezzare la professionalità e la sicurezza dell'organizzazione.

Grande successo hanno riscosso i «testimonial» che si sono avvicendati all'interno della Scuola: Massimiliano Tangorra, calciatore del Genoa 1893; Petrelli, pallavolista, titolare nella Alpitour Cuneo, uno dei più forti club di A1; Dino Meneghin, leggenda vivente del basket italiano. Hanno tenuto delle lezioni Fabrizio Gorin e Sidio Corradi, ex calciatori professionisti e attuali dirigenti delle giovanili rossoblù, ha parlato del difficile lavoro delle giacchette nere, Lino Marmorato, ex arbitro ed ex presidente del comitato provinciale dell'A.I.A. La Scuola si è conclusa sabato scorso con una festa dedicata ai ragazzi che hanno ricevuto un attestato di partecipazione e sono stati coinvolti in una caccia al tesoro. [d. s.]

Finalmente è lunedì.

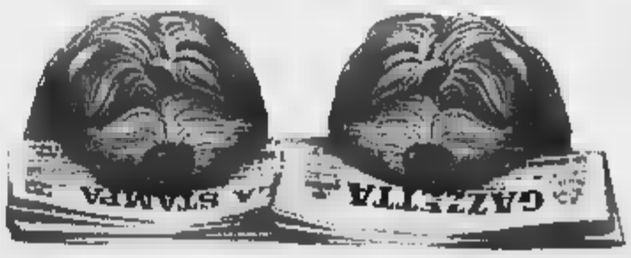

Per iniziare bene la settimana c'è solo una cosa che compra un buon giornale: due buoni giornali. Dal 21 giugno La Stampa e la Gazzetta del Lunedì esclusivamente insieme, per darvi un'informazione ancora più approfondita e completa su quello che succede nel mondo e nella zona vostra. Per voi, in tutte le edicole di Genova e provincia ogni lunedì*.

Dal 21 giugno ogni lunedì La Stampa e La Gazzetta del Lunedì insieme a sole 1500 lire.

*esclusi gli abbonati.

LA STAMPA GAZZETTA DEL LUNEDÌ

ed LV

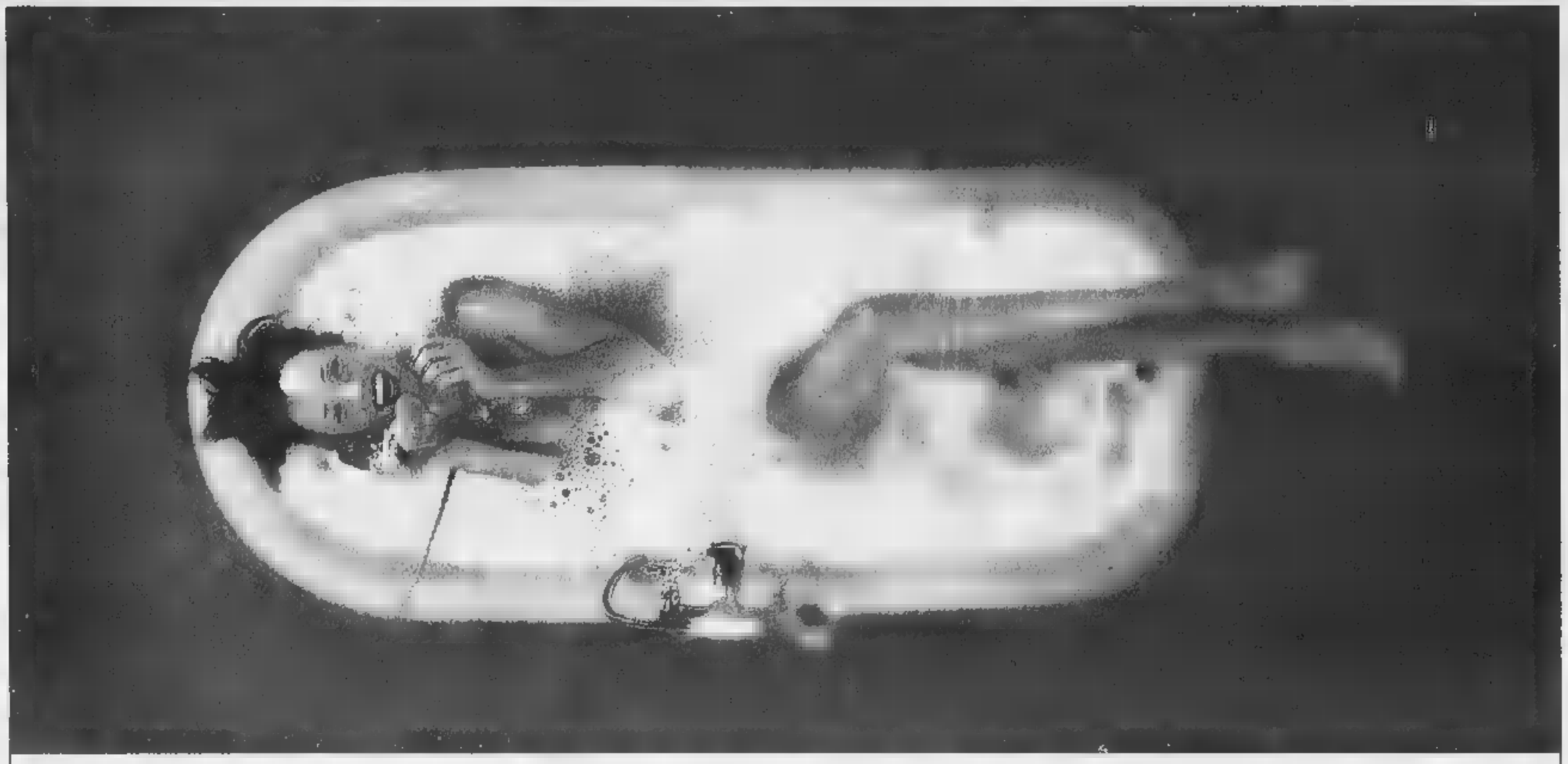

Ecco perché 2.000.000 di italiani si sono abbonati a Infostrada. E si sono innamorati del telefono.

1 **Abbonamento gratis** attivo entro 48 ore chiamando il 155, tutti i giorni dalle 8 alle 23, o rivolgendosi alle Tabaccherie Ricevitorie del Lotto.

2 **Nessun canone. Nessun cambio di telefono.**

3 **Anche il 60% di risparmio** sulle chiamate regionali, nazionali, internazionali e verso i cellulari.

4 **Fino al 70% di risparmio con le opzioni a scelta.** *InDue:* **95 lire** al min. su un numero regionale a scelta, **130 lire** al min. su un numero nazionale a scelta, 24 ore su 24. *InDue Mobile:* **300 lire** al min. su un cellulare Omnitel a scelta, 24 ore su 24. *InOltre:* **15%** di sconto aggiuntivo su un paese straniero a scelta, 24 ore su 24.

5 **Lo sconto più telefoni, più risparmi.** *InPiù:* **5.000 lire** di sconto dopo le prime 100.000 lire di telefonate verso rete fissa e per ogni 50.000 lire di telefonate successive.

6 **Internet senza canone.** Con l'abbonamento telefonico Infostrada, l'abbonamento a Internet è automatico. Il servizio si chiama *Internet 1055:* **75 lire** al min. dalle 8 alle 24, **50 lire** al min. dalle 24 alle 8.

Abbonati subito anche tu. Chiama il 155.

INFOSTRADA

www.infostrada.it

Ai prezzi delle telefonate vanno aggiunte 12% lire alla risposta. Tutti gli importi indicati s

La Stampa e Nice-Matin insieme in Costa Azzurra.

Il flirt più interessante dell'estate.

E da oggi insieme anche La Stampa e Nice-Matin.

Anche quest'estate, dal 1° luglio al 31 agosto, La Stampa e Nice-Matin fanno coppia fissa e ritornano insieme in edicola per il piacere degli italiani in vacanza nelle Alpes Maritimes e nel Var, e dei francesi che amano l'Italia. Il prezzo? Un'altra notizia interessante: 12F dal lunedì al venerdì; 14F il sabato con il Magazine TV; 14F la domenica

Femina c'è con soli 3F in più c'è anche Specchio.

TRONY

[TO]Venaria
[TO]TORINO
[TO]TORINO
[TO]SETTIMO Torinese
[TO]PINEROLO
[TO]ORBASSANO
[CN]B.S.DALMAZZO
[CN]RORETO di Cherasco
[CN]GENOLA
[CN]MONDOVI
[AO]AOSTA
[AT]ASTI
[VC]VERCELLI
[BI]GAGLIANICO
[IM]PONTEDASSIO
[IM]VALLECROSIA
[GE]BOLZANETO
[GE]
[GA]Cisano sul Neva
[SV]
[SV]
[AVARI
ACQUI TERME
TELE
CENTRO
TIM
MOTOROLA

"chi piu' spende meno spende"

A chi la pensa così...BUONO ACQUISTO 100.000

Alcuni esempi:

Classe A
BOSCH

Frigo combinato BOSCH
BASSO CONSUMO ENERGETICO
modello KGE3616- 240 L.-

Classe A **REX**

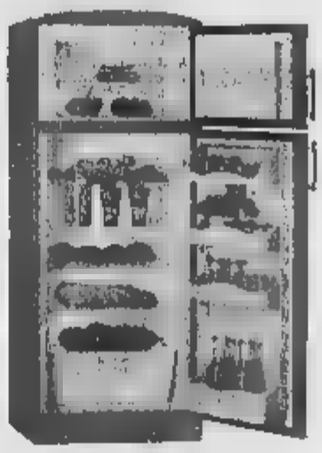

Frigo doppia porta REX
BASSO CONSUMO ENERGETICO
RDZ55SE 245 litri

Classe A
KELVINATOR

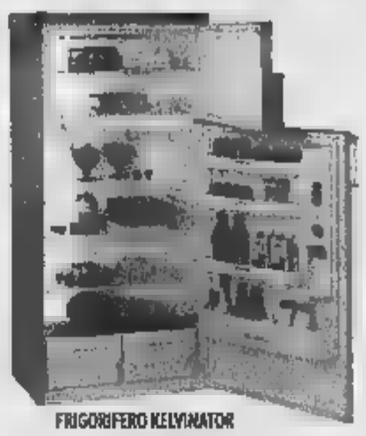

FRIGORIFERO KELVINATOR
A BASSO CONSUMO ENERGETICO
Modello Kn330 - 320 litri
Doppia porta

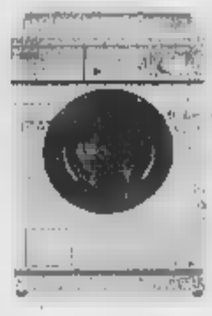

Classe AA
MIELE
LAVATRICE A BASSO
CONSUMO ENERGETICO
MIELE modello W828
600/1000 giri vasca inox

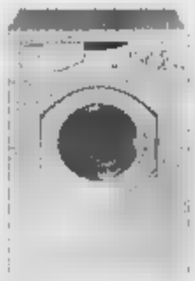

Classe A
ARISTON
LAVATRICE A BASSO
CONSUMO ENERGETICO
ARISTON dialogic Ad7
700 giri - inox

TRONY incentiva i BASSI CONSUMI

elettrodomestici a energetico. Fino al 30 luglio sconti su circa 50 modelli di segnalati all'interno del punto vendita...salvo esaurimento scorte.

E' PROPRIO VERO !

I frigoriferi e i congelatori in "classe A" assicurano risparmi, rispetto a quelli normali, fino al 64%. Costano un po' di piu' ... ma con lo sconto incentivazione TRONY, costano veramente poco di piu' e, se calcoli i consumi, costano infinitamente meno....eccovi un esempio:

HIRUNDO 300h. "classe D"NF388
costo frigo combi
990.000
consumo annuo
168.000
costo + consumi in 10 anni:
2.670.000

ARISTON 300 h."classe A" 381 l
frigo combi ARISTON
1.129.000-
sconto incentiv.
100.000=
costo finale 1.029.000 consumo annuo 96.000
costo + consumi in 10 anni:
1.989.000

La classe "A" costa il 25% in meno !

a quanto ammonta IL RISPARMIO ?

consumi annuali, fonte E.N.E.A., di un frigorifero 300 litri

CLASSE	CONSUMO	COSTO
A	320 Kwh	96.000
B	410 Kwh	123.000
C	520KWh	156.000
D	560	
E	660 Kwh	198.000
F	Kwh	225.000
G	890 Kwh	267.000

Assemblea azionisti Sagat: ieri eletto il nuovo consiglio d'amministrazione

Caselle, in autunno Roma più vicina

Una compagnia inglese garantirà sei voli il giorno

Gianni Bisio

Sei voli in più al giorno Torino-Roma, e ritorno, dal prossimo autunno, forse già da settembre. Li effettuerà una nuova compagnia britannica base in Italia: sono 600 posti in tutto che vanno ad aggiungersi ai dieci voli, ormai insufficienti, dell'Alitalia. Che però è incapace di aumentarli. E' la notizia più importante per i torinesi esce dall'assemblea degli azionisti Sagat, svoltasi ieri a Caselle.

Ma giornata ha registrato anche la nomina dei nuovi consiglieri (scesi tra 13 a 5) per il prossimo triennio (presidente è, co- annunciato, l'ing. Mario Carrara), l'approvazione del bilancio '98 (1748 milioni di utile, 3 per cento in più di passeggeri) e l'uscita dalla società di Franco Pennella. Arrivato sei anni fa, in un periodo difficile, dopo lo scandalo delle tangenti per la nuova aerostazione, l'ha presieduta con l'intento diimprimere svolta nella mentalità gestionale. A fianco ha avuto Claudio Boccardo, amministratore delegato, ora rimasto in Sagat con la sola carica di direttore.

Ma gli azionisti hanno parlato anche dell'entrata nell'aeroporto del cosiddetto «partner strategi- In altre parole della privatizzazione. Sia presidente della Camera di commercio, Pichetto, sia la presidente della Provincia, Bresso, sia il rappresentante della Sogespar, Gherzi, hanno sollecitato il Comune di Torino, -giore azionista capofila dell'operazione, ad affrettare la ricerca del partner, soprattutto dopo il «placet» dei Comunisti italiani, ora hanno un consigliere in Sagat. Camera di commercio e Provincia avrebbero minacciato di vendere aut- le proprie azioni se non si velocizzeranno le procedure.

Al neopresidente Mario Carrara si presenta un futuro carico di sfide importanti decisive per l'aeroporto: dalla questione della privatizzazione alla concorrenza con Malpensa

L'ingegner Mario Carrara da ieri nuovo presidente della Sagat al posto di Franco Pennella. Ieri sono stati anche eletti i consiglieri d'amministrazione che per il prossimo triennio scenderanno dagli attuali tredici a cinque

Anche la questione Torino 2006, in relazione ai collegamenti Caselle e Malpensa e alla scelta vettore ufficiale, avuto un risvolto lievemente polemico quando il presidente uscente, Pennella, ha lamentato alcune dichiarazioni del sindaco Castellani pro-Malpensa fatte dopo il viaggio a Seul: «Non posso credere - ha osservato - che Torino abbia già scelto quale sarà il suo scalo intercontinentale, anche per i giochi olimpici, sacrificando le opportunità di traffico su Caselle, senza nemmeno qualche contrattazione preventiva, e soprattutto vanificando gli sforzi compiuti da tutta la Sagat nella ricerca di vettori alternativi ad Alitalia per il potenziamento e l'apertura di nuove rotte nazionali, europee ed intercontinentali».

, al di delle polemiche, i nuovi voli con Roma, importanti per i torinesi, saranno effettuati National Jet Italia, compagnia capitali britannici che volerà con i colori e l'organizzazione tecnica della British Airways degli aerei BA146 posti acquistati una compagnia australiana. In pratica National Jet nasce nel nostro Paese per occupare gli spazi lasciati liberi da Alitalia.

veniamo al prossimo triennio Sagat. Il nuovo presidente, Mario Carrara, entrerà in carica fra giorni: 59 anni, sposato, due figli, è laureato nel '65 in ingegneria dei trasporti. Attualmente direttore del Cast, Centro studi sistemi trasporto del gruppo Fiat. Ammette che di aeroporti non si è mai interessato, salvo «aver lavorato alla progettazione funzionale della ferroviario tra Caselle e Torino». Ma si occupato di telematica applicata al traffico, di trasporto merci passeggeri, del primo progetto del passante ferroviario di Torino, del piano dei parcheggi, dell'interporto Orbassano, del piano particolareggiato del traffico intorno alla «aa ospedali. La sua designazione è nata poco tempo: parlato il sindaco per prima volta quindici giorni fa, prima della partenza per Seul», dice. La spaventa la Sagat? «No, è società che ha davanti tre scommesse: Torino 2006, privatizzazione, fase da affrontare con attenzione nel nuovo quadro degli aeroporti, e l'entrata nel sistema competitivo di Malpensa è «na degli aspetti».

Carrara è nominato dal Comune, insieme con Giovanni Marafante (ds) e Ettore Alessandri (ci). Claudio Berrino (an) designato dalla Regione sarà vicepresidente. La Provincia ha confermato Giovanni Ossola (area Ulivo). consiglio potrà essere aumentato fino a 9 membri l'entrata di 4 privati, uno dei quali toccherà il posto di amministratore delegato.

Soddisfatti prudenti i medici della Cardiochirurgia delle Molinette: battito buono, ma c'è ancora pericolo

Alberto sta meglio e respira già da solo

Ad appena 24 ore dal trapianto di cuore

Marco

A ventiquattr'ore dal trapianto di cuore, Alberto Volpengo, respira già da solo. I medici della Cardiochirurgia universitaria dell'ospedale Molinette hanno tolto ieri il tubo che soffiava ossigeno ai polmoni. E il ragazzo, 14 anni, ha iniziato a pronunciare qualche parola: «Il battito è buono», Alberto ha riacquistato il senso orientamento e riconosce il medico e le infermiere che lo stanno seguendo in Rianimazione», il dottor Paolo Centofanti, uno dei chirurghi dell'équipe dei professori Michele Di Summa e Giuseppe Poletti. Alberto ha chiesto un gelato, a da Bra, la madre, Maria Lucia Volpengo, si precipitata portarglielo: «Non che cosa dire per ringraziare questi dottori che hanno salvato mio figlio». Ricorda la settimana scorsa, i giorni della paura, quando Alberto rimasto leg- per 96 ore a una macchina cuore-polmone, perché il suo cuore malato non ce la faceva a resistere in attesa di un organo sano e compatibile da trapiantare: «Abbiamo avuto paura,

La mamma: «Che paura ho avuto, non so come ringraziare questi dottori»

ta paura. Sapevamo che, ora dopo ora, le speranze di salvarlo diminuivano, ed ormai quasi alla fine. Però appena Alberto stato da quella macchina abbiamo iniziato a sperare, pur non sapendo se si sarebbe trovato un organo, e se sarebbe arrivato o meno in tempo». Poi telefonata da Terni, lunedì alle 15: un ragazzino di 15 anni morto sul suo motorino in un incidente, la decisione dei famigliari di donare gli organi, e la compatibilità con il «gruppo zero», quello necessario all'intervento-salvezza di Torino.

Alberto è resterà ancora nella stanzetta di isolamento reparto di Rianimazione piano, dov'è stato portato dopo l'operazione. «Abbiamo passato terribili - confessa Di Summa -. Abbiamo pensato più volta che fosse spacciato. Così siamo staccati un attimo da lui». Anche adesso un'infermiera lo tiene sotto controllo in continuazione. Attraverso una vetrata osserva il ragazzo, vede i monitor che indicano il livello della pressione e i battiti del impiantato. Alberto ha già un colorito più roseo. Trascorre il tempo fra il sonno e la veglia, fa fatica a voltare testa. Lo schienale del letto è leggersollevato, perché stia più comodo. «Per ora i medici ci fanno restare solo pochi minuti con lui - racconta Maria Lucia -. Nell'anticamera della sua stanzetta entro e lo o mio Stamattina mio marito non venuto, e Alberto mi detto di salutare papà, che ha voglia di vederlo».

Una vita che ricomincia, per questo ragazzo che dall'età di 3 anni convive con la paura e col ricordo tremendo di un cugino e uccisi dallo stesso suo male, cardiopatia ereditaria. «Solo negli ultimi quattro anni - la madre - Alberto ha iniziato prendere medicinali. Per il faceva vita quasi normale: andava a scuola e ogni tanto dava persino due calci al pallone con gli . Certo, con mio marito ci raccomandavamo sempre che non si affaticasse, che agli sforzi».

Alberto fuori pericolo, e i genitori lo sanno bene. Il professor Di Summa lo ripete: «Dopo un intervento del genere, il rischio di un'infezione o un rigetto improvviso sono in agguato». La prognosi è riservata, ma in Volpengo, adesso, è più forte la voglia del riscatto. «Alberto è un ragazzo forte». Maria Lucia Volpengo, finalmente, sorride di nuovo.

La mamma di Alberto Maria Lucia Volpengo tra i professori Michele Di Summa e Giuseppe Poletti che lo hanno operato. Ora il ragazzo (14 anni) è in Rianimazione seguito costantemente attraverso un monitor che misura pressione e battiti cardiaci

IN BREVE

Galleria del Tenda in luglio chiusa di notte per lavori

Le interruzioni necessarie, anzi indispensabili, ma creegi a chi sceglie la sera per viaggiare. Dal al 9 luglio la galleria ultracentenaria del Tenda (foto) rimarrà chiusa dalle 22 6: l'Anas provvederà a piazzare pulsanti soccorso. Saranno sistemati in corrispondenza delle nicchie dove ci sono gli estintori, nel tratto fra l'imbocco in Valle Vermenagna e il confine. Ma previsto anche un nuovo stop alla circolazione: scatterà il 19 e proseguirà tutte notti fino al 23 luglio. In questa seconda fase saranno sostituite le eliche dei ventilatori (molti fuori uso). Operazione più rimandabile dopo la chiusura forzata quattro ore, disposta l'altro giorno per il superamento dei limiti di ossido di carbonio all'interno della galleria.

Il Canavese si allea con l'Ovest Ticino

NOVARA. Ventidue Comuni del Canavese, riuniti in tre consorzi, diventano alleati dell'Ovest Ticino nella battaglia contro l'assedio traffico aereo di Malpensa 2000. Tutta colpa decolli e atterraggi al nuovo scalo se l'Ente Nazionale Assistenza Volo (Enav) ha proibito ai consorzi di coltivatori del Canavese di usare i razzi anti-perturbazione che, appunto, servono a proteggere le colture e i frutteti dalla grandine.

La pullman granturismo

SANREMO. Pullman gran turismo «fuorilegge» a Sanremo dove percorrono una strada vietata agli automezzi superiori alle 16 tonnellate per raggiungere il centro dall'autostrada. Il caso esplode a margine delle polemiche che interessano malfunzionamento dei «semafori intelligenti» sistemati dal Comune in via Padre Semeria per regolamentare l'accesso dei pullman in un tratto di strada particolarmente tortuoso.

primato pista di Aosta

AOSTA. Si chiama Mi 26 ed è il più grande elicottero del mondo. Fabbricato in Russia, è atterrato martedì sera all'aeroporto di St-Christophe per i controlli del Registro aeronautico. La società valdostana 2000 ne metterà a disposizione due per la Protezione civile italiana nell'ambito della lotta agli incendi boschivi. Un velivolo andrà a Lamezia Terme, l'altro nei prossimi giorni raggiungerà l'aeroporto di Genova. Opereranno in tutta Italia. L'Mi 26 è lungo 40 metri e alto 8, può trasportare 80 persona, oppure autoblindo e pale meccaniche. Ogni minuti è in grado di rovesciare sulle fiamme 20 mila litri d'acqua.

Per lo stesso intervento, un normale elicottero «Lama» impiegherebbe 3 e 20 minuti. L'Mi 26 costa milioni all'ora.

un rododendro

Il prossimo autunno nella val dei rododendri dell'Oasi Zegna sarà messo a dimora un prestigioso esemplare: si tratta del rododendro Virginia, dedicato a Laura Zegna dagli Amici di Robinson Gardens, associa di Beverly Hills che si occupa della zione degli storici Virginia Robinson Gardens. L'iniziativa nata dalla collaborazione che il gruppo Zegna ha offerta all'Enea.

Niente auto e bus nel centro

ASTI. Niente auto e bus, oggi, nel tratto centrale di corso Alfieri. Entra in vigore la nuova Ztl, che limiterà il traffico in tutta l'area del centro storico. Chi abita o lavora in zona dovrà parcheggiare in aree riservate, pagando un abbonamento mensile: 40 mila mensili i residenti, doppio i lavoratori. Per sbarre il transito alle auto, sono state sistemate delle transenne semovibili agli imbocchi di alcune vie.

Lucciola con il cliente

. Paga la prestazione di una lucciola con una parure che pare d'oro e si persino consegnare il «resto» di 220 mila lire. Peccato che girocollo e bracciale siano paccottiglia e che la donna, dopo essersi accorta della truffa, si sia presentata in Questura: così un novarese di 25 anni e la sorella sedicenne sono stati den- ti. tradire il cliente è stata l'ingordigia. Dopo aver affibbiato alla lucciola la falsa parure, le infatti ha proposto un secondo affare: «Avrei altro oro da vendere a poco prezzo», le ha detto, dandole appuntamento per il giorno successivo alla stazione di Vercelli. Quando si è presentato, con la sorella a cui aveva affidato i nuovi falsi, sono però sbucati anche gli agenti della Squadra mobile, chiamati dalla donna che nel frattempo era andata da un orefice per far valutare i suoi «preziosi».

Aeroporto «Panero» nuova con

VILLANOVA D'ALBENGA. Il rilancio dell'aeroporto «Pano- sta andando avanti con nuove linee. Dopo il collegamento giornaliero con Roma Ciampino stata inaugurata una tratta tra lo scalo ligure e Olbia. Il volo parte ogni sabato mattina alle mentre il rientro del Metroliner Air Beait è previsto 19 della domenica. Il collegamento durerà ogni settimana alla fine settembre.

disoccupazione raddoppia nella

AOSTA. Secondo lo studio del centro ricerche economiche «Prometeia» in Valle d'Aosta il tasso di disoccupazione raddoppierà nei prossimi tre , passando dall'attuale 5,5 per cento al 9,5. Un dato in controtendenza rispetto alla media nazionale, anche se percentuale di disoccupati è minore - in termini assoluti - rispetto alle altre regioni. Il dato «Prometeia» viene confermato anche calo degli occupati.

Il Monferrato «arruola» pipistrelli contro le zanzare

Contro proliferare delle zanzare, Valenza, Casale e altri 13 Comuni del Monferrato «ingaggiano» i pipistrelli. Nidi di mammiferi divoratori di insetti sono stati collocati un po' ovunque: gli amministratori locali e gli studi sono convinti che l'iniziativa avrà successo. «E' stato calcolato che, tra aprile e ottobre, cioè nel periodo di caccia, ogni pipistrello si nutre di circa centomila zanzare - spiega l'ornitologo Aldo Greppi -. E' importante che l'uomo non infastidisca i mammiferi e li induca a fuggire dai centri abitati». L'escamotage promosso dai Comuni dell'Alessandrino potrebbe consentire anche un notevole risparmio di denaro. Ammonta infatti a centinaia di milioni la spesa annua per la disinfestazione e la lotta biologica alle zanzare.

Il presidente del Consiglio regionale al sindaco

«Cancellate quelle scritte che esaltano il terrorismo»

«Caro sindaco, fai cancellare quelle scritte sui muri della città che inneggiano -rrorismo e alla violenza. tratta di parole offensive e che rischiano di dare il di una presenza di fiancheggiatori che di fatto non è così orga-zata». E' questo il che il presidente del Consiglio regionale, Sergio Deorsola, in- oggi al primo cittadino di Torino, Valentino Castellani. lettera che il frutto una discussione svolta ieri pomeriggio nel corso della riunione del Comitato per l'affermazione dei Valori della Resistenza e dei Principi della Costituzione italiana. Il sindaco di Torino replica: «La città ha una squadra che lavora a cancellare le scritte, soprattutto quando comportano elementi di disturbo sociale. Una squadra che lavora a tempo pieno ma che incontra difficoltà soprattutto quando vengono imbrattati edifici privati».

La riunione della Regione è aperta di Dino Giacosa, comandante partigiano - è arrivato anche un messaggio di partecipazione del primo ministro, Massimo D'Alema - il Comitato ha affrontato anche il problema del risorgere del fenomeno del terrorismo. Il giudice Laudi ha tracciato un'analisi del fenomeno del nuovo terrorismo sottolineando la necessità di non abbassare la guardia. Aggiunge Deorsola: «E' in questo contesto che è maturata la decisione di chiedere la cancellazione di quelle scritte in modo da non dare la sensazione dell'esistenza di un consenso diffuso che invece non esiste». Conclude il presidente dell'Assemblea regionale: «Il Comitato chiede anche l'intervento delle forze dell'ordine perchè impediscano con ogni mezzo il ripetersi di scritte sui muri». [m. tr.]

Nella lite fra albanesi venne ferita una ragazza

Spari in piazza Carducci Il pm ha chiesto 15 anni

Gli spari tra bande albanesi del luglio scorso piazza Carducci, la pallottola vagante che la studentessa Federica Ferraro mentre entrava con le amiche in una creperia, hanno la città e preoccupato la Procura. E di quella preoccupazione s'è fatto interprete ieri il pm Marcello Tatangelo che, nel giudizio abbreviato davanti al gip Francesca Christillin, ha chiesto 15 anni di carcere per i due albanesi imputati. Nessuna attenuante neppure per Loren Kerkuti che ha ammesso di aver sparato. 15 anni anche per Hysi Arianit ha sempre negato. In piazza Carducci regolare conti antichi, una faida che coinvolgeva da anni i Kerkuti e gli Agaci. E così hanno trasformato una tranquilla piazza in una sorta di sfida nel Far West. Uno di loro è stato ferito, pare ad un piede. Di lui si conosce un nome, forse un soprannome: Bilbil. Ma nessuno degli inquirenti l'ha mai visto in volto. Ha lasciato tracce di sangue sul marciapiede, poi si è dileguato, come gli altri partecipanti al regolamento di conti. Sulla strada davanti alla creperia rimase Federica: un proiettile, destinato ad altri, sconvolse per mesi la sua vita. Federica a vivere, dà esami all'università.

A Federica ha inviato una lettera proprio Kerkuti, per chiedere perdono e per augurarle tutto il bene possibile. Ma il pm Tatangelo non s'è lasciato commuovere. L'accusa: tentato omicidio premeditato contro Bilbil, oltre a quello casuale di Federica e alla detenzione d'arma. Niente generiche e sconto di un terzo per il rito abbreviato. E il conto che il pm presenta è pesante: 15 anni.

La rubrica «Saper Spendere» è rinviata per ragioni di spazio

Inaugurata al Gradenigo

Tempi la magnetica

Inaugurata all'ospedale Gradenigo un'apparecchiatura per la risonanza magnetica in grado di dimezzare i tempi di diagnosi delle ischemie. Unica del genere in Piemonte, la macchina in grado di individuare le alterazioni minime delle cellule nervose, cogliendo nell'arco di ore le conseguenze di un apporto di ossigeno. La nuova ri- magnetica è la punta di diamante di un rinnovato sistema di diagnostica per immagini, che può contare anche su Tac e spirale dell'ultima generazione. due apparecchiature sono in grado di interagire attraverso un programma di rielaborazione delle informazioni che consente di sommare le immagini ottenute dai apparecchi. La nuova risonanza magnetica sarà presentata ufficialmente domani mattina, al convegno «Diagnostica anatomica-funzionale» che si svolgerà nella sala congressi di Torino Incontra, in via Costa 6, presieduto dal professor Gianluca Sannazzari.

MOSTRA MERCATO D'ANTIQUARIATO

CITTÀ DI SANREMO

CON IL PATROCINIO

Nav g aruita dal centro citta alla villa Ormond

e San anonimo

Villa Ormond - 2/19 Luglio 1999

Orario: dalle 16,00 alle 24,00

Dal 1911
Olio Carli
Tel. 0183 7080

LA STAMPA
IMPERIA-SANREMO
E PROVINCIA
Giovedì 1 Luglio 1999 — 39
UFFICI: IMPERIA, TEL. 0183.7911 - SANREMO, TEL. 0184.503.003/4
PUBBLICITA': PUBLIKOMPASS S.P.A., VIA GIOBERTI 47, TEL. 0184.50.15.55-56 / FAX 0184.50.07.65

Museo dell'Olivo
Via Garessio, 13 - 18100 Imperia Oneglia
Orario 8.30 - 12.30 / 14.30 - 18.30
Chiuso il Martedì Tel. 0183 295762

E alla sera Gabriele Boscetto succede a se stesso come presidente della Provincia

Imperia, il debutto di Sappa

Alle 17,30 giuramento e progetti in Consiglio

Stefano

Uno, Gabriele Boscetto, succede a se stesso al vertice della Provincia. Per l'altro, Luigi Sappa, è invece il debutto ufficiale, come nuovo sindaco di Imperia. E' giorno di Consigli, quello di oggi: saranno i primi della nuova legislatura, dopo lo schiacciante successo del Polo. In Comune, l'appuntamento è per le 17,30. In Provincia, tre ore più tardi, alle 20,30. Analoghe le cerimonie d'insediamento, che prevedono giuramento, comunicazione dei nomi degli assessori (peraltro già anticipati), illustrazione degli indirizzi generali di governo, elezione del presidente e del vicepresidente del Consiglio stesso.

Per Luigi Sappa, al suo esordio in carica, è stata una vigilia divisa tra il ricevimento dei cittadini nel suo ufficio in Comune («Sempre di mercoledì, ma in seguito vorrei fare in modo che, anche negli altri giorni, a turno uno degli assessori sia disponibile ad ascoltare il pubblico») e le ultime riunioni, per completare con gli altri partiti o formazioni della maggioranza il mo- dei rappresentanti del Comune designare presso enti, aziende e istituzioni, oltre che per l'indicazione di Emilio Varaldo, tra i più votati di Forza Italia, presidente del Consiglio. E vice? Potrebbe essere assegnato alla minoranza, ma non è scontato.

Oggi al debutto Gabriele Boscetto (Provincia) e Luigi Sappa, sindaco di Imperia

L'altro ieri, Sappa e l'assessore all'Amministrazione Finanziaria Rodolfo Leone sono stati a Genova e, al Comitato regionale di controllo, hanno illustrato il Conto consuntivo dell'esercizio '98, quello relativo alla Giunta Berio, che doveva essere definito entro fine mese: «Abbiamo fondate speranze di essere riusciti a convincere il Coreco a non chiedere il dissesto del Bilancio. Sarebbe, altrimenti, una jattura, perchè verrebbe nominato un commissario "ad acta", e dovremmo limitarci all'ordinaria amministrazione», spiega il neo-sindaco.

Il risanamento finanziario è infatti, come spiegherà Sappa nel suo intervento odierno, «il primo obbiettivo, ed è considerato propedeutico rispetto ad altre priorità, poichè da esso discende la possibilità di impostare altri progetti in modo realistico ed efficace». Un riequilibrio, aggiunge Sappa, che dovrà avvenire sia dal lato delle entrate che quello delle uscite: «Attualmente, l'indice di autonomia finanziaria sfiora il 73%, e quindi ben al di sopra della soglia del 60 che definisce la "virtuosità" di un Comune in base ai parametri di Maastricht; quello del costo del lavoro è sul 40% (massimo previsto il 30%) e un indice di indebitamento quasi del 14% (il 10%)».

Alla sera, tocca a Gabriele Boscetto: «Sarà un Consiglio di grossa rilevanza istituzionale, che tra le novità avrà anche il mio giuramento di fronte ai Consiglieri, e non più di fronte al prefetto, com'era successo fino al '97. E sarà inoltre l'occasione per presentare la mia "squadra", quella Giunta, cioè, che ho nominato la scorsa settimana». Durante la relazione introduttiva, Boscetto illustrerà anche gli obbiettivi e gli indirizzi generali della sua Amministrazione, molto cambiata e irrobustita rispetto a 4 anni fa.

Sanremo: nuova polemica sul traffico

Autobus fuorilegge in via Padre Semeria?

Superano i limiti di peso consentiti dai cartelli sistemati sulla strada

SANREMO

Pullman fuorilegge in via Padre Semeria grazie alla complicità del Comune e delle pattuglie che «chiudono un occhio». A sgomberare il campo dalle polemiche per i «semafori intelligenti» sono due semplici cartelli stradali all'uscita dallo svincolo dell'Autostrada e all'incrocio tra via Padre Semeria e Matuzia. Cartelli fin troppo chiari: divieto di accesso a tutti i mezzi superiori alle 16 tonnellate. E i pullman gran turismo, tranne rare eccezioni, superano tutti il limite imposto. Ma nessuno viene multato o tantomeno fermato con il rischio del blocco del traffico come avvenuto lunedì scorso per non parlare del dramma di due anni fa quando una giovane morì per un pullman «impazzito» alla fine della discesa.

A svelare l'infrazione sono le schede tecniche dei pullman gran turismo, che sfilano dall'autostrada verso gli alberghi. Molti dei lussuosi bus firmati Scania, Volvo, Mercedes, Setra, già a «vuoto» pesano infatti oltre 16 tonnellate. Le officine meccaniche specializzate sono poi un valido termine di paragone: «Pesano normalmente dalle 16 alle 18 tonnellate - spiegano i meccanici addetti alla manutenzione - per arrivare alle 22 di quelli a due piani». Al di là delle polemiche sulla lunghezza dei pullman (un cartello permette infatti il transito in via Padre Semeria anche ai bus lunghi più di otto metri) il codice è ben chiaro ma sulla «strada della discordia» nessuno sembra intenzionato a farlo rispettare.

Pullman fuorilegge, quindi, nonostante Palazzo Bellevue abbia speso centinaia di milioni per i semafori «intelligenti» che anche ieri, dopo l'incidente di lunedì scorso, hanno continuato a funzionare con i problemi di sempre, con i rivelatori pronti a far scattare il «rosso» anche per il transito di un pullman sulla carreggiata opposta a quella sulla quale puntati.

E quindi code, rallentamenti, difficoltà. E polemiche a non finire. [g. ga.]

IL TEMPO IN LIGURIA

TEMPO PREVISTO PER OGGI. Cielo poco nuvoloso con foschie e locali addens. che potranno essere associati a isolati temporali, vento debole-moderato, mare poco mosso-mosso, temp. in aumento.

Tempo previsto per domani. Sereno o parzialmente nuvoloso a passaggi nuvolosi, vento debole-moderato, mare poco mosso, temperatura in lieve aumento.

RILEVAZIONI DI IERI. Temp. del mare 23 °C; umid. rel. 80%; pioggia 0 mm; vento: Sud Est 10-25 km/h; mare: mosso; cielo: poco nuv.; pres. bar. 101 (tend.: aumento).

TEMPERATURE DI

Genova	25	min 20
Savona	max 25	min 18

UN ANNO FA A IMPERIA
Max: 27; min: 22; temp. mare 23 °C

Il **Sole** sorge alle 5,49 e tramonta alle 21,14. La **Luna** cala alle 8,09 e si leva alle 23,01 (fase calante).

gentilmente forniti dall'Osservatorio meteorologico del Comune di Imperia e dal Centro Meteo Marsia di Portofino.

Yacht in avaria ieri sera al largo di Capo Nero, l'emergenza ha visto il ferimento di un diportista

Sanremo, drammatico salvataggio in mare

L'intervento delle motovedette di carabinieri e Capitaneria

Giulio Gavino
SANREMO

Drammatico salvataggio in mare ieri sera al largo di Capo Nero dove uno yacht ha accusato un'avaria iniziando ad imbarcare acqua. La richiesta di è partita dal «Thyratron», un «Mochi Craft» otto metri e mezzo a motore, con a bordo una coppia di sanremesi, Marco Ferrari, di 37 anni, abitante in via Meridiana, ed Elio De Fabritiis, 38, in vicolo Costa, meccanici dentisti titolari di studio in centro. Ferrari, nel tentativo di riparare il guasto, si è anche ferito gravemente ad . I primi a raggiungere il luogo dell'avaria, due miglia al largo di Capo Nero, stati i carabinieri della motovedetta di stanza a Porto Vecchio. I militari, constatando l'impossibilità di un affondamento in tempi brevi, hanno scortato lo yacht la costa accompagnandolo sul molo di Portosole e coordinando l'operazione di soccorso tenendosi in contatto con la centrale operativa di caserma Villa Giulia.

Elio De Fabritiis, 38 anni, sanremese

Il «Thyratron» ha lanciato le cime d'ormeggio poco dopo le 20,50, trovando pronta all'assistenza motovedetta della Capitaneria di Porto, «Cp 508», un'ambulanza della Croce Rossa che ha subito trasportato Marco Ferrari al pronto soccorso dell'ospedale «Borea». Le altre fasi dell'emergenza si sono vissute sotto gli occhi dei curiosi che stavano affollando la zona del porto per l'imminente debutto del Campionato Mondiale dei Fuochi d'Artificio.

A fronte della falla presente nello yacht si è reso necessario l'intervento di una squadra dei Vigili del fuoco che con una idrovora ha provveduto a liberare dall'acqua lo scafo permettendo quindi una riparazione provvisoria che ha scongiurato il rischio di un affondamento.

Al pronto soccorso Marco Ferrari è stato sottoposto ad un approfondito esame radiologico che ha evidenziato la lesione alla mano. I medici si sono riservati la possibilità di un trasferimento al reparto specialistico di Chirurgia della Mano professor Montero, all'ospedale di Savona.

L'emergenza in mare, preoccupante, ha visto funzionare al meglio il dispositivo dei soccorsi che hanno limitato i danni.

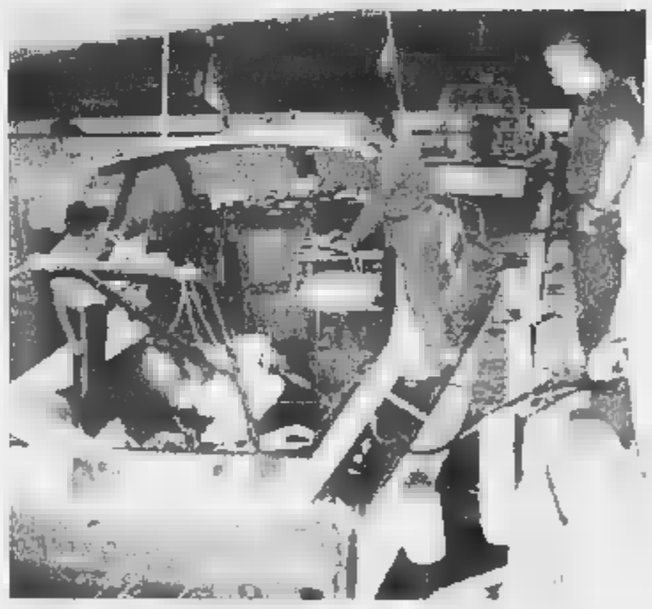

Carabinieri e uomini della Capitaneria di Porto sulla barca in avaria (foto di Gatti)

Nel Duemila la manifestazione potrebbe essere estesa anche al bacino portuale di Oneglia: sfilate di moda in tivù?

Vele d'Epoca, lo stilista Prada sarà il nuovo sponsor

A buon punto le trattative dell'Assonautica che cerca altre risorse economiche

IMPERIA

Un sponsor, di grande immagine e di larghe disponibilità, che si affianchi due aziende «storiche» (Agnesi e Carli): potrebbe essere lo stilista Prada, che ama la vela - con i yacht ha già partecipato alla manifestazione - e segue con interesse altre manifestazioni analoghe, da Monaco a Porto Cervo.

E un coinvolgimento più ampio della città, esteso anche a Oneglia e al suo bacino portuale, come in piccola parte è già accaduto lo scorso settembre, in occasione del decennale.

Queste le principali novità sul raduno delle Vele d'Epoca, la maggiore e più spettacolare manifestazione di Imperia, che l'anno prossimo giungerà all'undicesima edizione. A fare il punto della situazione, quando ancora mancano ancora più di 14 mesi all'evento (buon segno, mai era avvenuto in precedenza che la complessa organizzazione fosse impostata con tanto anticipo), è stato Massimo Roggero, il nuovo presidente dell'Assonautica, emanazione della Camera di commercio di Imperia, alla quale compete il ruolo più diretto nella preparazione del raduno, considerato da skipper e addetti ai lavori il più importante e significativo del Mediterraneo.

Cento imbarcazioni di lusso all'edizione '98, una potenzialità di circa 100 mila p su moli, banchine e al seguito delle regate durante la setti in cui si svolge l'avveni: questo le cifre che, me ribadisce Roggero, confermano la crescita del raduno. Ma esistono però, aggiunge, «ancora dei punti critici, tra cui la ricerca di entrate maggiori, per dare un miglior assetto al bilancio della manifestazione».

Da qui, l'esigenza di incrementare la visibilità radu- no attraverso un canale televi- Come? Le idee mancano: appetibile, ad esempio, potrebbe essere la ripresa di una sfilata di moda, il traino dello st Prada.

Sottolinea Roggero: «I contatti esistono e si stanno facendo più stretti. A un'agenzia specializzata di Milano abbiamo affidato l'incarico di ricercare sponsor robusti. Un fatto è certo: che il lancio della prossima edizione, quello Duemila, farlo in autunno, in occasione del Salone Nautico di Genova». Oltre all'attenzione verso l'esterno, anche per attirare interesse sull'Alimentazione mediterranea, di cui Imperia è capitale, si cercherà di movimentare la città, «per portare il raduno fuori dalla banchina, almeno per quanto riguarda le iniziative collaterali (concerti, sfilate), creando un circuito culturale, gastronomico e commerciale».

[a. d.]

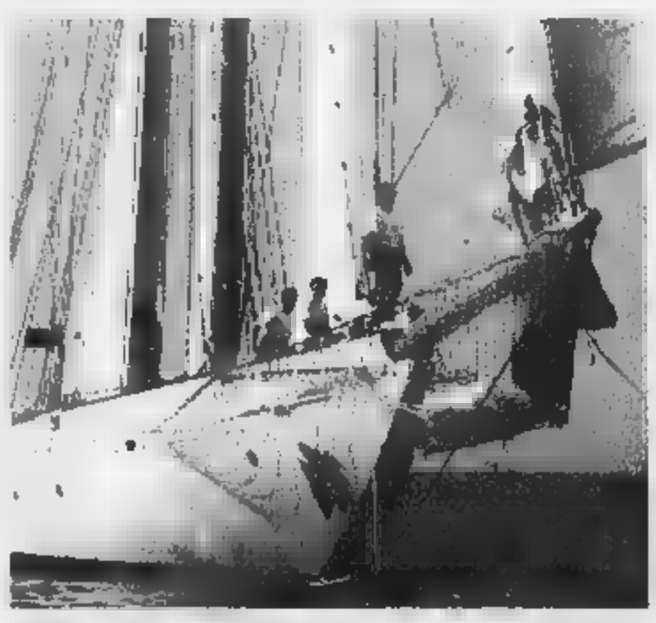

Al raduno '98 avevano partecipato le cento barche più belle del Mediterraneo

Iniziativa dell'Anga

Una lettera ai notai sulle agevolazioni per neo-coltivatori

SANREMO. «Applicare al più presto le agevolazioni di legge che interessano i giovani e l'agricoltura». Questo il messaggio lanciato dall'Associazione nazionale giovani agricoltori (che coinvolge anche il comparto floricolo del Ponente) agli oltre 4 mila notai d'Italia. Il sodalizio ha scritto una lettera personale a tutti i professionisti impegnandosi a fornire in tempi brevi le normative che recentemente hanno portato all'abolizione di una serie di vincoli che rappresentavano un ostacolo per l'avviamento di un'attività agricola.

L'Anga assicura inoltre la divulgazione di vademecum permetterà ai giovani imprenditori di accedere in modo agile alle normative che interessano in modo dettagliato sgravi fiscali, ristrutturazioni di fabbricati (abitativi e strumentali), gli affitti e le successioni di fondi rustici. [g. ga.]

Il caso a Ventimiglia

Rimborso tagliato un esposto contro le Poste

SANREMO. Ha inviato un esposto alla procura per denunciare un disservizio postale. Protagonista della singolare protesta è una donna di Ventimiglia che si è vista decurtare un rimborso da 6500 lire di ben mille lire, i soldi necessari al voglia per farle arrivare il denaro. Il caso riguarda una commerciante che il 23 giugno scorso aveva inviato un pacco in contrassegno con spese postali a carico del destinatario. Come vuole la prassi aveva comunque anticipato le 6500 lire come «caparra» per la spedizione.

Ultimata la consegna, e ottenuto il pagamento, la commerciante di Ventimiglia si è presentata alle poste per il rimborso della somma anticipata scoprendo però la «beffa» delle spese di voglia a suo carico. Di qui la decisione di inviare l'esposto alla procura di Sanremo per chiedere che indaghi sulla procedura. [g. ga.]

E alla Marina esercenti applaudono la rimozione della fontana

Incrocio pericoloso a Porto «La strada va modificata»

Enrico Ferrari
IMPERIA

La viabilità: eterno argomento di discussione a Imperia. A far dibattere è l'incrocio pericoloso con via Lorenzo Acquarone, a Porto Maurizio. Qui gli abitanti tornano alla carica con la richiesta di modifica della strada, riproposta in una lettera al neo sindaco Luigi Sappa, che invita anche a risistemare un percorso danneggiato dall'alluvione dell'anno scorso. Alla Marina di Porto, prosegue intanto la «querelle» sulla fontana. I commercianti accolgono la sua scomparsa con soddisfazione.

Strade. La lettera alla nuova Giunta punta il dito contro «l'immissione pericolosissima in via Acquarone dalle vie Verdi, Laura e Costa Murata». Dicono nella zona: «Non c'è visibilità sia a destra che a sinistra, dove una cabina dell'Enel impedisce di scorgere i mezzi provenienti da via Martiri della Libertà, costringendo gli automobilisti a manovre azzardate. Lo specchio sistemato a suo tempo non è sufficiente: in questo punto si sono già verificati incidenti». Per chiedere di risolvere la situazione, in via Verdi era stata organizzata una petizione con 500 firme.

Dice Luigi Vassallo, che risiede proprio in via Verdi e che è tempo è il portavoce della protesta: «Per evitare il rischio incombente, l'ufficio tecnico del Comune ha già stilato vari progetti. L'ultimo, realizzato da un geometra privato, dovrebbe risolvere l'inconveniente. Molte sono state le promesse, ma per varie coincidenze i lavori di modifica non sono mai partiti. Tra i vari incidenti che si sono susseguiti, segnalo quello capitato all'ex vice presidente della Provincia, Vittorio Adolfo».

Le lagnanze non terminano qui. La lettera parla anche di un'altra strada: «E' una via senza nome, indicata erroneamente sulle carte "in possesso del Comune" come mulattiera, mentre si tratta di uno sterrato che era transitabile, prima dell'alluvione, da automobili e trattori. Oltre a congiungere facilmente la frazione di Artallo con la strada Nostra Signora Grazie e a decongestionare quella di Cason della Guardia, era utilizzata da vari proprietari di ville della zona. L'amministrazione precedente aveva deciso di asfaltarne un tratto».

Fontana. C'è chi ha accolto estremo favore l'eliminazione del basamento che doveva ospitare una fontana ottocentesca alla Marina di Porto. Sono i cianti, che già negli incontri della scorsa primavera avevano bocciato il progetto. Dice Isolina Cacciò, titolare di una rivendita di materiale per la pesca in via Scarincio: «Quella collocazione era assurda e toglieva spazi per il parcheggio: nelle ultime settimane, sono fioccate multe. Avevamo proposto di sistemarla in un angolo caratteristico come piazza Sant'Antonio».

Aggiunge Donatella Debole del «Corsaro», il bar proprio di fronte al basamento ora rimosso: «Nell'incontro con l'ex sindaco Paglieri si eravamo proclamati contrari. Inoltre, i lavori erano rimasti bloccati a lungo, e per quasi tre mesi abbiamo soltanto disagi. E poi, non si può mettere fontana dell'800 margini di strada trafficata».

Nuova richiesta di interventi per ridurre i rischi all'incrocio con via Acquarone

DALLA CITTA'

ASSOCIAZIONE

Pietro Salvo nuovo presidente del Rotary Club Imperia

Cambio della guardia al vertice del Rotary Club di Imperia. E' stato eletto nuovo presidente per il 1999-2000 Pietro Salvo, che subentra all'uscente Eligio Colonna. Salvo, commercialista a Porto, entra in carica da oggi dopo il passaggio di consegne nella riunione conviviale al «residence» La Meridiana di Garlenda. [a. b.]

PROVINCIA

Cambia stampa: Josè Scanu va in Regione

Dopo 7 anni come responsabile dell'ufficio stampa della Provincia, Josè Scanu lascia l'incarico. Il giornalista, che ha lavorato per la Rai ed apprezzato come musicista, oggi prende servizio alle dipendenze della Regione con un incarico alla comunicazione. A Scanu il ringraziamento, i saluti e gli auguri de La Stampa. [a. b.]

GEMELLAGGIO

I marinai di Diano Marina ad Aosta

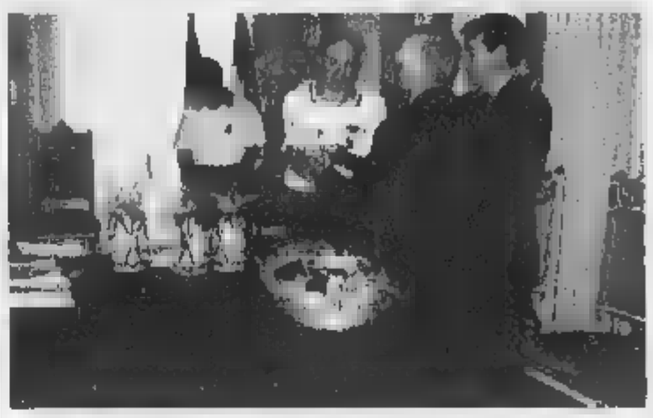
Sistemata una targa di Diano Marina sotto l'Arco di Augusto, simbolo di Aosta, città gemellata. Nella foto la cerimonia: da sinistra il sindaco Andrea Guglieri, Pietro Pioppo dell'Associazione Marinai e il presidente della Regione Val d'Aosta, dottor Luvenè. [b. v.]

IMPRENDITORI

Costruttori edili, il presidente è Roberto Principe

Roberto Principe è il nuovo presidente della Sezione Edili dell'Unione Industriali: lo ha eletto all'unanimità l'assemblea degli iscritti. I vice sono Enrico Negro e Patrizia Fognini. [b. v.]

Bottino: 600 mila

Rapinato l'incasso alla Conad

IMPERIA

Abbronzato, sui trent'anni, un giubbotto bianco di jeans. E' il rapinatore solitario (e anche un poco maldestro) che ieri sera ha rapinato il supermercato Conad di Galleria Isnardi, a Oneglia. Dalla cassa sono state portate seicentomile lire, tutto l'incasso. Sulle sue tracce si sono gettati i poliziotti della mobile, fino a tarda sera però nessuna notizia del bandito.

Lo sconosciuto si è presentato a una delle casse intimando di aprire il registratore. La commessa si è però rifiutata, alchè il rapinatore ha estratto dalla tasca una pistola di piccolo calibro. Era un revolver giocattolo? La cassiera ha potuto far altro che farsi da parte: è stato lo stesso individuo a pigiare i tasti del registratore fino a far scattare il meccanismo di apertura. Quindi ha arraffato tutto quello che c'era andandosene in fretta dalla porta principale e allontanandosi a piedi.

Il direttore del supermercato, Lanza, ha subito telefonato alla polizia spiegando fossero andate le e dando una descrizione dell'autore del colpo.

Poi si è rifiutato di dare notizie ai cronisti tralasciando un particolare: anche un rio identikit del malvivente pubblicato sui giornali potrebbe essere una traccia e contribuire all'individuazione del responsabile. [m. v.]

Sono volontari

Detenuti tinteggiano orfanotrofio

IMPERIA. Detenuti d'Imperia andranno da oggi a dare la tinta alle pareti di un orfanotrofio di Sanremo: il Sacro Cuore, gestito dalle suore della Compagnia di Maria, a Bussana. L'iniziativa a cui ha dato l'assenso la direttrice Rosa Alba Cinella, vede protagonisti sei reclusi, scelti tra quelli che possono beneficiare dei permessi premio. Tra coloro che faranno opera di volontariato c'è il savonese Renato Rimino. Qualche mese fa acquistò notorietà per un furto particolare: vittime illustri i reali d'Inghilterra. Lui disse di aver preso lettere della principessa Diana, salvo poi smentirsi.

«La proposta di ridipingere le pareti dell'orfanotrofio è stata spontanea: nata da un volontario, spiega l'educatore Giancarlo Ganda. Interpellati, i detenuti hanno dato la loro adesione, mostrandosi entusiasti. Per questo lavoro non percepiranno compensi. Hanno un'età media di 30-35 anni. «Un'opportunità trattamentale», spiega la direttrice. [b. v.]

A Diano Marina protestano gli abitanti della zona. Il Comune promette interventi

Ex piscina: un quartiere si ribella

Nell'area erbacce secche, topi e una discarica

Angelo
DIANO MARINA

Topi grandi come gatti, erbacce secche che potrebbero essere facile preda di incendi, materiale di ferro e di legno ammucchiato in ogni dove, rifiuti a go-go, tutto questo a ridosso di uno stabile mai utilizzato e sorto, molti anni fa, per essere un centro sportivo all'avanguardia e per ospitare l'unica piscina comunale della città. Di fronte a questo «obbrobrio», un intero quartiere si sta ribellando a Diano Marina perchè i suoi abitanti sono stanchi di continuare a vedere tutto quel degrado davanti ai loro occhi. Temono anche, che una volta o l'altra, per quelle erbacce o quel legname abbandonato, si sviluppi un incendio che possa danneggiare uno dei più bei quartieri della città.

Siamo in regione «Giesso» nell'ex tenuta della famiglia Canepa, una illustre dinastia che ha dato alla città ben due parlamentari. Una vasta superficie poi lottizzata e sulla quale sono sorti appunto lussuosi condomini con attorno elegantissimi prati all'inglese e anche case costruite in cooperativa ma secondo progetti architettonici di tutto rispetto. In mezzo a così tante abitazioni nuove e ben tenute, i costruttori avevano realizzato anni fa, come oneri di urbanizzazione, uno stabile che avrebbe dovuto ospitare una piscina comunale. ci vollero altri fondi per portare avanti i lavori che non furono mai completati. Più volte, anche recentemente, l'Amministrazione del sindaco Andrea Guglieri aveva affrontato il problema proponendo di trasformare la piscina in museo e poi in palestra. Ma per ora la situazione è ancora bloccata. L'area è una discarica utilizzata in particolare dal Comune per sistemare tutto il materiale che deve mettere.

Dice Ercole Ferrari, un turista piemontese: «Siamo stanchi di subire una situazione che si protrae da troppo tempo. Se dovesse esplodere un incendio per colpa dell'erbaccia, o se i topi dovessero invadere le nostre case, faremo i passi dovuti».

Aggiunge Nino Calcagno, consigliere comunale: «E' una vergogna che non ha giustificazioni e che si traduce nell'inefficienza di chi amministra».

Assicura il vice sindaco, Elio Novaro: «A giorni ci sarà la derattizzazione, già in in altre zone, poi il possibile per ovviare anche agli altri inconvenienti».

FERROVIE

Riapre l'ufficio turistico

Riaprirà entro il 5 luglio l'ufficio turistico comunale ubicato all'interno dello stabile della stazione ferroviaria di Diano Marina. Ieri si è svolto il concorso per l'assunzione dell'impiegata interprete. E' risultata vincitrice, Maria Grazia Raele, che sarà nata, appunto, nei prossimi giorni, per assolvere l'incarico. L'ufficio turistico della stazione ferroviaria, istituito alcuni anni fa, si è dimostrato un importante punto di riferimento per chi giunge a Diano Marina in treno e anche per chiunque abbia necessità di avere informazioni inerenti la città. Dice il vice sindaco e assessore al turismo, Elio Novaro: «L'ufficio in questione rimarrà aperto per tre mesi, quindi sino alla fine del mese di settembre. L'impiegata che ha vinto il concorso ha dimostrato buona di tre lingue ed è in grado pertanto di dare ogni indicazione ai turisti esteri che frequentano da sempre la nostra località. Nel nostro ufficio saranno forniti sia gli orari dei treni o dei bus, sia informazioni sugli alberghi cittadini e sui servizi esistenti». [a. b.]

PREMIO ISNARDI

Ha vinto l'architetto Demoro

L'architetto Massimo Demoro (a destra) ha vinto il premio Carlo Isnardi 1999 bandito dalla Compagnia de l'Urivu con una tesi di laurea riguardante i possibili sviluppi delle aree strappate al mare tra i bacini portuali di Oneglia e Porto Maurizio. La consegna del premio è avvenuta per mano di Carlo Isnardi Junior, a sinistra nella fotografia. La commissione giudicatrice, composta da Lorenzo Lagorio, Carlo Todiere e Giacomo Ricci ha inoltre riconosciuto l'alto valore scientifico delle altre quattro tesi che erano state presentate. [b. v.]

LETTERE

Imperia, i semafori fanno politica?

Incredibile: a Imperia anche i semafori fanno politica. Io mi chiedo come sia possibile che alle soglie del 2000 la città di Imperia non abbia ancora varato un prospetto serio per la viabilità. E' vergognoso assistere a litigi delle forze politiche che si alternano al governo della città, ed è altrettanto vergognoso che i soldi dei cittadini siano oggetto di campagne elettorali.

Come automobilista mi chiedo come sia possibile non aver capito e non capire che in certe situazioni gli automobilisti sono molto più intelligenti dei semafori. E' mai possibile che non sia mai pensato che chi transita da via Gavi dovrebbe solo immettersi obbligatoriamente in direzione di Sanremo e non tagliare in diagonale la via Aurelia? Sono certo che gli automobilisti provenienti dalla vallata di Caramagna verso Oneglia non sarebbero infastiditi a percorrere via Martiri della Libertà: così facendo si eviterebbero pericoli ed incidenti.

Mi auguro che la nuova amministrazione prenda misure adeguate a risolvere questo problema, peraltro molto sentito dai cittadini e dagli automobilisti che ogni giorno devono andare al lavoro.

Eraldo Carli
consigliere di Circoscrizione Lega Nord, Imperia

Sanremo, un «grazie» agli angeli dell'ospedale

«L'undicesima Legge». Ho vissuto sette giorni e sette notti nell'Unità coronarica dell'Ospedale di Sanremo. In quel piccolo reparto al pianterreno, sul cui uscio sbiancato sembra doversi leggere ciò che il Poeta riferisce esser scritto in lugubri endecasillabi sulla porta dell'inferno, ho conosciuto l'apparentemente inconciliabile parentela tra pietà ed efficanza; uomini e donne distinti dai loro ruoli, e non da gerarchie lampeggianti sulle uniformi. Non ho udito mugugni nè moti di insofferenza, solo l'armonia che ogni strumento fornisce per quel che è al più alto tessuto guidato da mano sicura e riconosciuta.

Potrei seguitare per un pezzo, ma lo scopo di questo scritto è, più che il plauso, il bisogno d'esprimere gratitudine a tutti coloro che lì danno nel migliore dei modi ciò che di meglio sanno, mostando le dieci leggi di Ippocrate nell'undicesimo, che forse non è in più ma tutte le contiene come quel tale crogiolo dorato che si chiama Amore.

Mario Huber, Sanremo

Fiaccola Universiadi Imperia Mare plaude

In occasione della manifestazione relativa al passaggio della Fiaccola delle Universiadi 1999 a Imperia, visto il successo ottenuto e la nutrita partecipazione di pubblico, l'Imperia Mare (ente organizzatore), nella persona del Presidente, Giacomo Raineri, ringrazia tutti coloro che hanno collaborato, e in modo particolare la città di Imperia e i suoi abitanti, che in maniera consistente ed entusiasta hanno partecipato. Ciò ci rende orgogliosi e ci sprona a riproporre in un futuro altri momenti di incontro quello vissuto domenica.

Giacomo Raineri, Imperia
Scrivere alle redazioni di Imperia, via Alfieri 10, e di Sanremo via Gioberti 47

NUMERI UTILI

AUTOAMBULANZE

Imperia: 118 (numero unico). **Bordighera:** 262.525. **Vallecrosia:** 295.455. **Camporosso:** 28.191. **Cervo - S. Bartolomeo:** 405.353. **Diano Marina:** 494.112. **Dolceacqua:** 206.878. **Ospedaletti:** 505.050. **Pieve di Teco:** 35.377. **Pontedassio:** 279.700. **Pornassio:** 325.132. **Riva L.:** 485.754. **S. Stefano al Mare:** 466.000. **Sanremo:** 0184-505.050. **Arma di Taggia:** 0184-41.444. **Ventimiglia:** 250.722 (anche amb. veterinarie).

ASSISTENZA

Telefono Amico: tel. 0183-200.450. Ore 16-24. Numero verde 167.515224.

FARMACIE DI TURNO

Le farmacie restano aperte dalle ore 8 alle ore 12 e dalle ore 16 alle ore 20 escetto quelle di turno.

Imperia: *Rebaglio*, corso Garibaldi 2, tel. 0183/661.662. *Torres*, via Nazionale 13/a, tel. 0183/20.70.23.

Sanremo: *Salsa*, corso Matteotti 125, tel. 0184/4533029.

Farmacie che assicurano le rep. in provincia:

Ventimiglia: *Morel*, via Cavour 66, tel. 0184 351161.

Diano - Cervo - S. Bartolomeo: *Al Mare*, corso Garibaldi 16, tel. 0183 407630 (Diano Marina). Notturno compren.: *Santi*, via Aurelia, tel. 0183 400045 (Cervo).

Arma di Taggia: *Zagarese*, piazza Eroi Sanremesi 8, tel. 0184 475139.

Bordighera-Vallecrosia: *Internazionale*, via Vittorio Emanuele 107, tel. 0184 (Bordighera).

Camporosso: *Manassero*, via Vittorio Emanuele 62, tel. 0184 268191.

Dolceacqua: *Muratorio*, piazza Matteotti 2, tel. 0184 206133.

Ospedaletti: *Marcoz*, via Matteotti 0184 686015.

Pieve di Teco: *Cappi*, corso Ponzoni 70, tel. 0183 36209.

Riva Ligure: *Nuvoloni*, piazza Bado 42, tel. 0184 485754.

Santo Stefano al Mare: *Nuvoloni*, piazza Cavour 14, tel. 0184 485662.

OSPEDALI

EMERGENZA SANITARIA: Il 118 ha sostituito i numeri per l'emergenza di Ventimiglia-Bordighera, Sanremo emergenza, Imperia soccorso e serve per la richiesta urgente di un'ambulanza o interventi di emergenza. Il numero è gratuito e non richiede prefisso. Ospedali: Imperia: Sanremo: 0184-5361. ghera: 0184-2761. Castelnuovo: 0183-91.524.

GUARDIA MEDICA: notturna e festiva (numero verde) tel. 167-654.400. **medica montana:** tel. 0183-408.100. **Guardia odontoiatrica festiva** ore 9-12, tel. 0183-299.906.

VIGILI DEL FUOCO

Soccorso urgente: 115; **Imperia:** telefono 0183-710.221; **Sanremo:** telefono 0184-505.858; **Ventimiglia:** tel. 0184-357.473.

IN CITTA'

DIANO MARINA

Ripartono i corsi per sub

Inizia domenica, alla piscina del Bowling di Diano Castello, il secondo corso per il rilascio del brevetto internazionale di sub che durerà sino a domenica 11 luglio. L'iniziativa è organizzate dall'Associazione Diano sub, in collaborazione con il Coni. Per informazioni e adesioni si deve telefonare allo 0347-5753040. [a. b.]

NAVA

La festa degli Alpini

Domenica a Nava di Pornassio tradizionale festa delle Penne Nere. E' prevista anche la «Piera degli Alpini». In esposizione merci varie, prodotti tipici locali e artigianato. [a. b.]

Quadri e sculture del '400

Quadri, sculture e altre testimonianze artistiche del periodo compreso tra il '400 e il '700 sono esposti nell'Oratorio barocco di piazza Sant'Antonino. L'ingresso è libero ma è necessario prenotare telefonando allo 0183-52534. [a. b.]

La fiera di San Tusco

Domenica 11 a Triora tradizionale «Fiera di San Tusco». In merci varie, artigianali di artigianato, oltre a prodotti agricoli locali. [a. b.]

REZZO

Escursione nella faggeta

Aperte le iscrizioni per partecipare sabato 17 luglio a una dell'antica faggeta di Rezzo in Valle Arroscia fino al Passo della Mezzaluna. Informazioni telefonando allo 0183-408197. [a. b.]

RINGRAZIAMENTI

La famiglia Maroniglu Taccori sentitamente ringrazia il reparto emodialisi di Bussana Sanremo, tutti i volontari della Sanremo Soccorso per le amorevoli cure prestate alla nostra cara mamma TINA.
— Sanremo, 29 giugno 1999.

E' stata presentata una petizione contro la chiusura del presidio alla stazione

Polfer, raccolte mille firme

Berrino: «Faremo di tutto per avere gli agenti»

SANREMO

Mille firme per dire «no» alla chiusura del presidio di polizia ferroviaria alla stazione di San-. La petizione, promossa da commercianti, viaggiatori, residenti ed operatori turistici è stata consegnata ieri mattina vice sindaco Gianni Berrino che ha assicurato pronto intervento dell'amministrazione per scongiurare la perdita di un servizio indispensabile per la sicurezza della città. La raccolta di firme, che è stata coordinata dai Lions sanremesi, arriva a poche settimane dall'annuncio relativo alla «serrata» che prevede entro la fine dell'anno lo smistamento del personale della polfer ad altri incarichi. Alla stazione di piazza Battisti rimarrà soltanto un ufficio, ma personale in servizio attivo. Una sorta di base logistica che appare però come «Fort Apache» soldati. Inutile nel contrastare in modo efficace il dilagare della microcriminalità.

«Il presidio della polizia ferroviaria - spiega il vice sindaco Berrino - ha cambiato volto della stazione. In questi anni non si sono avuti furti o borseggi tra i viaggiatori, tutta l'area è stata bonificata da vagabondi e perditempo con un notevole miglioramento delle condizioni di lavoro per il vicino casinò e per gli operatori di alberghi e negozi». E aggiunge: «Togliere gli agenti, destinarli ad altri incarichi è assurdo. Giudico positivamente la raccolta di firme destinata una realtà importante per Sanremo mi impegno a portare il problema all'attenzione delle autorità competenti anche in parlamento attraverso il senatore Giorgio Bornacin». Berrino conclude: «Sanremo, a fatica, sta costruendo la nuova stazione. E' assudo che un'opera moderna e funzionale rischi di essere penalizzata dalla mancanza di un presidio indispensabile a fronte del numero di viaggiatori e di persone che transiteranno tra i binari e la biglietteria».

Intanto, gli agenti proseguono il lavoro, senza commentare le decisioni prese dall'alto. La battaglia per conservare il presidio della polfer è però iniziata e ha trovato nel Comune un valido alleato.

[g. ga.]

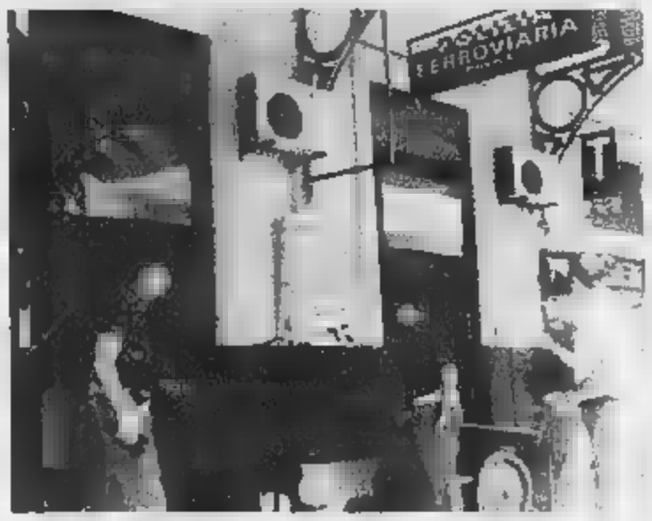

Gli uffici della Polfer alla stazione ferroviaria di piazza Cesare Battisti

DALLA CITTA'

LEGA

Arrestato altro spacciatore extracomunitario

Sale a 19 il numero degli extracomunitari arrestati dalla polizia ordine di custodia cautelare omesso dal gip Bracco. Ieri mattina il giudice ha infatti interrogato un nuovo spacciatore nordafricano il cui nome figurava nella lista delle persone ricercate. [g. ga.]

ARMA DI

Beringer è il presidente del Lions Club

Giovanni Beranger guiderà il Lions Club Arma e Taggia nel 1999. Il presidente sarà coadiuvato dal past-president Gerardo Cervini, dal vice Claudio Anfosso, e dagli altri componenti direttivo: Giuliano Gandelli, Elio Imperiale, Salvatore Taffari, Giovanni Badano, Antonio Acquarone, Walter Berruti, Franco Merogno, Domenico Pescatore. Revisori dei conti Domenico Lanteri e Nicola Revelli. [m. c.]

CAIAZ

Ancora pochi giorni per il concorso maresciallo

Scade il 4 luglio il termine utile per partecipare al bando di concorso per l'arruolamento di 210 allievi marescialli dei carabinieri. I moduli per trascrivere le domande sono reperibili presso tutte le stazioni dell'Arma. Per informazioni possibile rivolgersi al maresciallo Pirrallo, al numero 0184-663493. [m. c.]

BUSANA

Oltre mille spettatori al saggio Polisportiva

Mille spettatori nel saggio di danza «Le quattro stagioni» della Polisportiva bussanese. Cinquanta ballerine, con costumi cuciti da mamme nonne, si sono cimentate in danze classiche, moderne e latino americane. Per prossimo anno i dirigenti hanno già previsto corsi di danza per per bambini, di ginnastica per tutti, e l'apertura di una scuola calcio. [m. c.]

UN FIORE, UNA VIA

Coldirodi non dimentica il parroco collezionista

Bruno Monticone

Più che giusto che Coldirodi abbia dedicato una alla memoria di Stefano Paolo Rambaldi. Giusto perchè la popolosa frazione sanremese - l'antico comune della Colla, poi diventato Coldirodi e, dal 1956, aggregato a Sanremo - deve proprio a Rambaldi il privilegio di essere inserito negli itinerari artistici e culturali nazionali grazie alla presenza della Pinacoteca-Biblioteca che Rambaldi donò al paese natale. Museo importante e significativo anche se troppo poco battuto dagli itinerari di appassionati e turisti. Pochi si spingono fino a Coldirodi per ammirare questo autentico «tesoro» artistico. Fatto raro per un piccolo centro ad economia, oggi come un tempo, prevalentemente agricola.

Via Rambaldi va da strada Montà fino a piazza San Sebastiano, il cuore del paese, dove ancor oggi si trova la Pinacoteca. Stefano Paolo Rambaldi nacque alla Colla (il vecchio nome di Coldirodi) nel 1803. La famiglia era originaria del Piemonte. Lui, invece, trascorse gran parte della sua vita a Firenze dove fu, a lungo, rettore del locale Seminario. Non ebbe sempre vita facile nel capoluogo toscano specie dopo i moti rivoluzionari del 1849. Le sue amicizie «con personaggi come Vincenza Gioberti o Silvio Pellico gli crearono non pochi problemi con le autorità austriache. Trascorse un decennio di povertà e solitudine. Eppure, proprio in quegli anni, continuò, pur tra mille difficoltà, ad arricchire le sue collezioni di libri quadri, di cui era appassionatissimo. Lo fece con più da collezionista che da vero conoscitore d'arte; le scelte dei quadri furono spesso influenzate dall'essere sacerdote che portava preferire soggetti religiosi. Non ebbe mai molti quattrini a disposizione per alimentare la sua passione. Nonostante questo mise insieme una biblioteca di oltre 5.000 volumi, tra cui preziosi incunaboli e alcune stampe. E una raccolta di un centinaio di dipinti alcuni pezzi pregevoli come la «Madonna con Bambino», un tempo, erroneamente, attribuita a Lorenzo Di Credi, ma sicuramente proveniente dalla celebre bottega del Verrocchio cui appartenne anche lo stesso Lorenzo Di Credi (molto probabile che il Bambin Gesù sia stato tratto proprio da un suo disegno che si trova agli Uffizi). Altri pezzi notevoli sono un paio di quadri del Salvator Rosa («Un evangelista» e «Le tentazioni di Sant'Antonio»).

Quando Rambaldi morì, nel 1865, lasciò i suoi libri al comune natio; la vendita dei suoi dipinti avrebbe dovuto, invece, servire a pagare le spese di trasporto da Firenze a Coldirodi consiglio comunale del tempo deliberò di accollarsi l'onere del trasporto. Così anche i quadri raggiunsero Coldirodi dove si trovano tuttora.

LAVORI IN CORSO

Una gigantesca gru nel cantiere del «Savoy»

Chi transita in via Nuvoloni, proprio dietro al casinò, non può non vedere la gigantesca gru installata nel parco dell'ex Grand Hotel Savoy, l'albergo della Belle epoque, chiuso da più di vent'anni, da qualche giorno trasformato in un cantiere. L'Immobiliare Savoia, proprietaria dell'immobile, dopo aver ottenuto tutte le autorizzazioni necessarie, oltre alla gru installato sofisticati macchinari per le trivellazioni iniziando di fatto l'opera di restauro e di trasformazione in residenza turistico alberghiera con 150 alloggi e fra «suite» e camere d'albergo. [g. p. m.]

Quasi un miliardo per asfaltare strade, ricostruire muretti ed eliminare frane

In arrivo 900 milioni per la viabilità

Approvato dalla Giunta il piano per centro e collina

SANREMO

Pioggia di milioni per asfaltare strade comunali, ricostruire muretti di protezione, sistemare rulattiere, eliminare le frane rimaste nell'entroterra dopo l'alluvione di settembre.

Enti, associazioni, consorzi, ma anche semplici cittadini, avevano presentato 34 preventivi di spesa per un miliardo 864 milioni. Il Comune ha fatto la tara ed ha dimezzato il contributo: milioni. Cinque stanziamenti superano i 100 milioni: asfaltatura di strada San Bartolomeo (177 milioni); opere di consolidamento di strada San Giovanni (152 milioni); collegamento di strada Peirano (121 milioni); allargamento di strada Pianavia a Poggio (101 milioni) e sistemazione di strada Orti (100 milioni).

Gli altri 29 sono tutti sotto i 100 milioni. Si riferiscono a lavori strade dell'entroterra. Soltre riguardano il centro.

Ecco l'elenco: mulattiera San Romolo (19 milioni); strada Su- superiore (50 milioni); strada Villa (89 milioni); strada Villetta Tuvi (94 milioni); strada San Giovanni Codorso (20 milioni); strada Borgo Tinasso (58 milioni); strada Ratella (52 milioni); muro sostegno Semonore Marsaglia (15 milioni); canalizzazione acque strada per Coriana (36 milioni); allargamento strada Maccaguan (29 milioni); guard-rail in località Piandamare (14 milioni); allargamento strada vecchia per Coriana (50 milioni); pavimentazione in strada Padre Poggio (12 milioni); asfaltatura salita Monte Coggio (2 milioni); muri franati in via Borgo Tinasso (28 milioni); rifacimento muro in strada Colma di Tasciaire (34 milioni); strada per San Romolo (41 milioni); pavimentazione, raccolta acque bianche e sistemazione strada Campi (67 milioni); rifacimento arginatura in via Goza inferiore (5 milioni); sgombero frana in via Goza (500 mila); strada Cascine Lunaire (15 milioni); muri di sostegno strada Ciousse (64 milioni); muro in strada Modulive Cantalupo (68 milioni), allargamento strada Goza superiore (70 milioni); intervento in strada Valloni (32 milioni).

Tre gli stanziamenti per lavori che interessano strade del centro: allargamento di una curva in via De Amicis (33 milioni); ricostruzione muro di sostegno in via Marinella (6 milioni); sistemazione piano viabile sconnesso in via Barabino (25 milioni). [g. p. m.]

Il Comune ha stanziato 25 milioni per risfaltare via Barabino alla Foce

Posti auto per l'estate

I parcheggi presi a nolo dagli alberghi

ARMA DI TAGGIA. Solo diciotto dei quaranta posti auto nel parcheggio «Arma '88», messi in vendita da Comune, sono stati acquistati da privati. Questo, nonostante due distinti bandi. Ora l'Amministrazione ha deciso di cederli a diversi alberghi che, avendo carenze di posteggi, possono direttervi i loro clienti. Una soluzione temporanea che, già a settembre restituirà al Comune le strutture. La speranza è quella, prima o poi, di riuscire in qualche modo a cederle.

Dei ventidue posti coperti si gioveranno, in estate, gli alberghi Vittoria, Ideal, Europa, Arma, Solitel, Svizzera e Torino.

[gli acquirenti degli altri parcheggi si sono riuniti in condominio. Amministratrice è stata nominata Lara Marsilio che sarà coadiuvata dai concessionari Felice Miramondi e Nicola Aloi e, per il Comune, Michela Di Fiore. [m. c.]

Contributi del Comune

Vent milioni per il volontariato a Taggia e

TAGGIA. Contributi per una ventina di milioni sono stati assegnati dall'Amministrazione comunale a dieci associazioni che, a vario titolo, operano in campo sociale.

La fetta più consistente, 5 milioni, è finita all'Aism, Associazione italiana sclerosi multipla. Quindi 2 milioni e mezzo sono stati assegnati alla Parrocchia di San Giuseppe a Filippo e, ancora, 2 milioni ciascuno hanno ricevuto «Il Nostro», che si occupa di assistenza ai tossicodipendenti, il Card, Centro assistenziale diocesano e la Bacciofila Taggese. Con un milione e mezzo a testa seguono l'Oratorio don Bosco e la Croce Verde mentre alla Croce rossa è stato concesso un milio Ultimi contributi quelli di mezzo milione destinati all'Avo, Associazione volontari ospedalieri, e al Telefono Az- In tutto 18 milioni e mezzo. [m. c.]

Uso del dialetto per i luoghi che rivestono particolare importanza storica

E la piazza si chiamerà «ciassa»

Approvata la proposta della Famija Sanremasca

Un nome in dialetto per piazze, vie e monumenti che rivestono una particolare importanza storica. Lo ha stabilito la giunta comunale.

In piazze e strade saranno apposte indicazioni insieme in italiano e in . L'operazione non le investirà tutte ma quelle entrate nella storia di Sanremo fra le quali molte della Pigna e della Marina, insieme ai monumenti più significativi. In arrivo, dunque, «Ciassa Culumbu», «Ciassa di duluri», o anche «A Ciapéla», per indicare la Saracena. Oppure «U rundurin», era chiamato il rondò Volta, e ancora «Via Capitulu» e «Ciassa San Sci». Piazza Sardi potrebbe diventare «Ciassa giuogu du balun», l'entrata e uscita di palazzo Roverizio, «U Portegu sgarbu», via Palazzo «A via così me si chiamavano i vecchi remeschi. Le «Porte candelieri», ribattezzate così nel 1901 dopo che gli accessi alla città erano stati distrutti, erano, e potrebbero tornare, Cunis. Perchè si affacciavano sui primi orti fuori le mura, dove c'erano tanti «canali», beodi per l'irrigazione. E il Ponte di Tascie, rifatto recentemente, si poneva lungo quella che per Italo Calvino era la Strada di San Giovanni.

Fra i promotori dell'idea di i nuovi modi, Antonio Semeria. «Questa - dice - potrebbe essere una rivisitazione di Sanremo dal punto di vista storico, culturale e linguistico. L'Unione europea ha approvato una normativa per la salvaguardia lingue locali. In Italia una legge nazionale ha individuato, quali lingue locali da proteggere, il francese, lo sloveno, il tedesco e il ladino. I francesi fanno invece riferimento alle lingue regionali, alla linguadoc, il corso, il "nissart", provenzale. Non solo tutelandole ma anche con lo studio fino ad arrivare a corsi universitari. Ciò dovrebbe costituire una spinta affinché anche in Italia si arrivi a tenere corsi di lingue regionali così come avviene a Monaco dove è insegnato il monegasco, lingua molto vicina al sanremasco. Dovremmo diventare, come un tempo, trilingue. Parlare italiano, francese e san-. A Bonifacio, in Corsi-, usa il nostro dialetto. Solo che là lo e il testo di grammatica si chiama "Bonifaziu e a se lengua". Dante, nel trattato De vulgari eloquentia, sostenne che se i liguri avessero pe l'uso zeta sarebbe più riusciti a parlare». Il compito di assegnare la corretta dizione dei luoghi interessati, un puro dialetto (o lingua?) locale, sarà affidato alla «Famija Sanre-».

FINE ANNO SCOLASTICO

Villa Vigo «scompare» per un giorno

La «scuola non c'è più». A nascondere la materna «Villa Vigo» di Sanremo sono stati bambini e maestre che hanno voluto così festeggiare simbolicamente la fine dell'anno scolastico. L'animazione, domenica scorsa, si è svolta all'insegna di un laboratorio dal titolo «Tra paura e allegria». [g. ga.]

Consiglio di Bordighera spaccato sul progetto di un hotel a St.Ampelio

Scoppia il caso della Rotonda

Il Comune vuole rientrarne in possesso

[redacted] Borghi

Riesplode il [redacted] della rotonda di Sant'Ampelio. A distanza di sei anni dalla prima fase della vicenda relativa al progetto [redacted] un albergo sotto al belvedere, che aveva diviso la cittadina delle palme, [redacted] il caso è torna[redacted] a infiammare il Consiglio comunale e ha spaccato la minoranza. L'altra sera si discuteva la delibera con la quale l'Amministrazione vuole rientrare in possesso della rotonda, ora in concessione alla «Casinò srl» di Mauro Mannini, che voleva realizzare la struttura alberghiera per le Colombiadi. «Questa situazione [redacted] stallo provoca un grave pregiudizio al Comune», ha detto il primo cittadino.

Non so[redacted] mancati i colpi di scena e le contestazioni. Il consigliere di opposizione Giancarlo Lora ha dichiarato di sentirsi «minacciato» dal testo della mozione presentata da un altro esponente della [redacted] ranza, Vincenzo Zinghini, con [redacted] quale chiedeva all'Amministrazione di ritirare la pratica per dare il tempo di avere «maggiori chiarimenti sulla vicenda». La mozione di Zinghini era firmata per adesione anche dai consiglieri di opposizione Emilia Rossi, Durante e Rocco Fanti (quest'ultimo ha poi detto di aver firmato senza però averne letto il contenuto). In breve, chiedeva di soprassedere perchè non era a conoscenza della vicenda e che gli sembra[redacted] fosse stata adottata una procedura anomala.

«Dice che non conosce, che non ha avuto tempo [redacted] documentarsi ma aveva a disposizione un documento dettagliato - ha osservato Lora - Il Comune può rientrare in possesso dell'immobile perchè c'è il vincolo del ministro Ronchey e quello, ancora più restrittivo, del Piano territoriale delle Coste, che non consentono la realizzazione di strutture alberghiere quali quelle progettate».

Lora ha invitato i carabinieri in sala a registrare gli «estremi della minaccia» che ha rilevato nel documento letto da Zinghini: «Ci ha detto di "stare attenti" a votare perchè rischiamo di pagare. Che vuol dire? Siamo organi politici e non rispondiamo di fronte alla magistratura».

Anche Franco Biamonti, sempre dalle fila dell'opposizione, ha contestato la presa di posizione dei quattro consiglieri che hanno firmato la mozione: «Non ammetto l'ignoranza su una pratica del genere, nota a tutti: sono soltanto [redacted] Nessun consigliere rischia di votare [redacted] vanvera, oltretutto la concessione doveva decadere automaticamente dopo le Colombiadi. Lo dicono i pareri di diversi avvocati».

Zinghini si è difeso dicendo che la dettagliata mozione era farina del suo sacco, e non era stata preparata da altri: «Rispondo alle velate offese [redacted] Lora: non porto la voce di Mannini, non chiedo che la "Casinò srl" venga aiutata, soltanto mi insospettisce la velocità con la quale è stata presentata la pratica».

«Volevamo soltanto rinviare la pratica di una settimana, per chiarimenti», ha spiegato Rossi. La mozione è stata bocciata, mentre la delibera per rientrare in possesso della rotonda è stata approvata con 13 voti.

La Rotonda di St. Ampelio torna a infiammare il Consiglio comunale di Borghera

Il sindaco di Vallecrosia: «Partiamo col piede giusto»

Una Giunta rinnovata al cinquanta per cento

VALLECROSIA

E' una giunta [redacted] per metà, quella della nuova Amministr[redacted] Biancheri. Come promesso, il primo cittadino ha confermato soltanto in parte il precedente esecutivo.

Il fedele Emidio Paolino, 48 anni, commerciante, rimane il suo «braccio destro», come vicesindaco con deleghe all'Urbanistica e Polizia amministrativo. Della [redacted]hia guardia» fanno parte anche Silvano Crocse, [redacted] anni, medico, che perde i Lavori pubblici [redacted] è stato incaricato alla Programmazione economica [redacted] Attività produttive. Il giovane Armando Biasi, geometra di [redacted] anni, entra in giunta anche g[redacted]zie ai suoi 415 voti: il record di questa consultazione. Si occuperà di Lavori pubblici e Sport.

Rodomes «Diego» Cricca, 30 anni, impiegato e responsabile dell'«Ancora», come Biasi era un consigliere comunale. Avrà il compito dei Servizi sociali e Assistenza. Ma il sindaco Franco Biancheri ha già pronto anche il nome del quinto [redacted] sessore, quando la legge consentirà di allargare [redacted] giunta, forse ad ottobre. E' quello di Teodoro Turone, 49 anni, geometra, che nella passata Amministrazione era in opposizione, ma che ha partecipato alle ultime elezioni a fian[redacted] [redacted] Biancheri. Per lui sono pronte le deleghe all'Ambiente, Territorio ed Edili[redacted] residenziale e privata. L'eventuale sesto [redacted] sessore, è ancora da stabilire.

Restano fuori gli [redacted] assessori Giuseppe Ghinamo, che non [redacted] [redacted] rieletto neppure [redacted] consiglieri, [redacted] Gianfranco Feretti, ex [redacted] alla Polizia municipale, che sarà consigliere. «Tutti avevano aspettative, ma ritengo che questa giunta è accettabile. Sono tutta persona stimabili: parto con il piede giusto».

Conclude: «Ho scelto gli assessori in base all'impegno dimostrato nella precedente Amministrazione, [redacted] tenendo conto più di tanto del risultato elettorale», spiega Biancheri.

[redacted]

Il bilancio

E' bocciato dal Coreco

VALLECROSIA. Dopo Bordighera, il Coreco [redacted] bocciato anche il bilancio preventivo che l'Amministrazione di Vallecrosia aveva approvato poco più di un mese prima delle elezioni. La decisione del Comitato di controllo è stata presa in seguito ad un esposto inviato dal consigliere Agostino Ontano e [redacted] [redacted] punto dall'avvocato Vinicio Toti.

L'altra [redacted] la giunta Vignali ha ripresentato il bilancio, rivisto e corretto, in Consiglio comunale. Il consigliere Giancarlo Lora, ha ulteriormente criticato l'Amministrazione, ritenendo che il Coreco abbia voluto «limitare il fondo di riserva per non consentirne un uso al di là di quello previsto dalla legge. «Un er[redacted] della giunta ha ritardato di sette mesi l'attività amministrativa», ha detto Lora.

A Vallecrosia l'esposto dell'opposizione verteva [redacted] zialmente sul mancato rispetto dei termini stabiliti dallo statu[redacted] del Comune, [redacted] che ci impediva di presentare emendamenti al bilancio, negando così un diritto inalienabile», dice Ontano, ricordando che, «nel corso degli ultimi [redacted] la situazione è andata sempre peggiorando: l'anno scorso il bilancio venne [redacted] [redacted] punto dal commissario "ad acta" nominato a causa dei ritardi». Il Coreco ha imposto all'Amministrazione di ripercorrere completamente l'iter del bilancio, che ora verrà riproposto al [redacted] eletto Consiglio comunale fra non prima di un mese, «con conseguenze gravissime sulla programmazione dei lavori», continua Ontano. Il sindaco replica: «Il Coreco [redacted] annullato la delibera di adozione del bilancio per un vizio di forma: ho dato otto giorni di tempo ai consiglieri per presentare gli emendamenti, quando il regolamento ne stabiliva 10. Ma Ontano aveva ricevuto il bilancio 23 giorni prima. Se non faceva l'esposto, sarebbe stato approvato». [d. bo.]

Ventimiglia prepara la Battaglia dei fiori

Una fiaba dei Grimm per quelli di Nervia

VENTIMIGLIA

Mancano quattro giorni alla Battaglia di Fiori. Ecco una nuova tappa con le compagnie di carristi che stanno lavorando intensamente nei capannoni di Ventimiglia.

Chuli de Nervia. Il [redacted] presentato è «Biancaneve e i se[redacted] nani», creato dallo scultore Massimo Giraldi. «La nostra scelta [redacted] caduta su una delle più belle fiabe dei Fratelli Grimm, e tra le più famose anche per la classica [redacted] dalla Walt Disney - dice il presidente, Pio Domenico - Ci siamo ispirati a questo modello per rappresentare, in tre dimensioni, i vari soggetti, puntando all'essenza del personaggio».

Ci sono la Strega Regina, che per invidia vuole sopprimere [redacted] bellissima Biancaneve, e i [redacted] nani che accolgono la povera fuggitiva fra loro in famiglia. I nani sono evidenziati ognuno con [redacted] carattere ben specifico. Dalla saggezza di Dotto alla bonarietà di Gongolo, per non parlare dello scorbutico Brontolo, l'ingenuo ed infantile Cucciolo, per questo così simpatico, e via via tutti gli altri, il dormiglione e pigro Pisolo, Mammolo, così romantico e il sempre raffreddato Eolo. La strega ingigantita, che rappresenta il male, l'avidità e l'invidio, [redacted] vrasta ogni [redacted] [redacted] sembra avere la maglia [redacted] tutto e su tutti. Sul retro del carro, lo specchio della regina malvagia, che visualizza il lieto fine della fiaba. A interpretare Biancaneve è la ballerina Nives Santoiani.

[d. bo.]

Bordighera tende una mano ai genitori impegnati col lavoro

Disneyland sulla spiaggia

Giochi organizzati per i bambini

BORDIGHERA

Tempo d'estate [redacted] di divertimento. Il Centro Vacanze estivi [redacted] per ragazzi riapre oggi, reduce dal grande successo delle scorse stagioni. Organizzato [redacted] Comune [redacted] collaborazione con [redacted] Cif, Centro Italiano Femminile, propone una grande novità: l'aumento dei limiti di età dei ragazzi sino a 13 anni. Sono ottanta i bambini già iscritti in età compresa tra i 3 e gli 11 anni, ai quali vanno aggiunti altri ragazzi, tra gli 11 e i 13 anni.

L'iniziativa [redacted] [redacted] dell'esigenza di offrire [redacted] servizio di assistenza ai genitori, permettendo loro di continuare davvero in tranquillità o di dare ai loro bambini la possibilità di trascorrere giornate all'insegna del divertimento, della socializzazione e dell'animazione. Hanno priorità di [redacted] tutti i bambini che abitano a Bordighera e nei Comuni di Vallebona e Seborga. «Ma - precisa l'assessore ai Servizi sociali Giovanni Bosio - al Centro di animazione estiva possono accedere anche i bimbi non residenti».

Per i bimbi tempo libero organizzato

La giornata tipo è così articolata: dalle [redacted] alle 9 accoglienza dei bambini, dalle 9 alle 12 escursioni al mare, dove non mancheranno giochi di socializzazione, animazione con riferimento all'ambientazione fantastica. Alle 13 [redacted] terrà [redacted] pranzo seguito, dalle 14 alle 15,30, dal riposo, da giochi [redacted] compiti per la vacanze. Sino al[redacted] 18 ci saranno attività varie: karatè, basket, calcio, sub, vela, surf, ping-pong, gestite da istruttori qualificati e laboratori manuali coordinati dalle animatrici.

[d. bo.]

Iniziativa pro-Balcani

Pigna [redacted] [redacted] ospedale

PIGNA

Il sindaco [redacted] Pigna, Renato Borfiga ha affisso in paese una serie di manifesti, scritti di suo pugno, per invitare gli abitanti a fare offerte per una missione umanitaria nei Balcani. I fondi raccolti saranno devoluti alla [redacted] di «Ruma», per la ricostruzione dell'ospedale distrutto dalla guerra. Sarà Marina Sismondini, la volontaria della Croce Rossa femminile di Bordighera, a portare il ricavato nella sua città d'origine.

Non è la prima volta che la Sismondini torna nel suo Paese per portare aiuti da parte degli abitanti dell'estremo Ponente ligure. Marina è nata nell'ex Jugoslavia e da anni abita nella città [redacted] confine con [redacted] marito Gustavo, titolare di una nota ditta di fiori, e i figli. E' molto soddisfatta dell'iniziativa del primo cittadino appena riconfermato nel paese dell'alta Val Nervia.

«La [redacted] Amministrazione [redacted] è impegnata ad andare incontro alle popolazioni colpite dalla guerra, tra le quali c'è anche la [redacted] famiglia», dice la Sismondini.

Che continua: «Raccoglierà fondi per l'ospedale di Ruma. Rischia di chiudere per la [redacted] dei macchinari [redacted] senziali».

I piccoli manifesti, firmati dal sindaco Borfiga, sono stati affissi nel centro del paese e nella frazione di Buggio. Chi fosse interessato a dare il proprio contributo deve rivolgersi al Comune. [d. bo.]

Nell'area di frontiera

Incontro [redacted] [redacted] l'emergenza [redacted]

VENTIMIGLIA. La città di confine sarà una «porta» per i pellegrini del Giubileo, [redacted] l'Amministrazione comunale chiede alle forze dell'ordine di [redacted] tinuare a stare vigili. L'assessore Ascheri, in rappresentanza [redacted] Comune, [redacted] il senatore Giorgio Bornacin [redacted] Luciano Cosco, sono andati [redacted] Roma, a parlare con il vice capo della polizia, Gianni De Gennaro, per illustrare le problematiche inerenti all'ordine pubblico di Ventimiglia.

«E' stato [redacted] incontro per ringraziare le forze dell'ordine per l'operato di questo ultimo periodo, e per vedere di riorganizzare e ripianare l'organico del commissariato, dotarlo di mezzi idonei e per risolvere altri problemi tecnici» sottolinea Ascheri.

E prosegue: «E' stato inoltre evidenziato il fatto che Ventimiglia, per il Giubileo, sarà la porta d'ingresso dell'Italia per l'Europa occidentale. Per que[redacted] motivo sarà accentuata l'attenzione della polizia. Sono inoltre in [redacted] colloqui stretti con la polizia francese per un lavoro comune per questa [redacted] sione».

L'assessore riferisce che c'è [redacted] [redacted] impegno preciso di [redacted] Gennaro per analizzare attentamente la problematica provinciale, e in modo particolare il caso [redacted] Ventimiglia, dotandola di [redacted] e personale in arrivo da nuovi corsi, oppure trovan[redacted] soluzioni in ambito locale [redacted] provinciale. Nell'incontro è [redacted] apprezzato anche l'impegno del commissariato italo francese. [d. bo.]

[redacted]

foce del Roja [redacted] ripresa la Festa della birra

E' regolarmente ripresa ieri la Festa della Birra di Ventimiglia, dopo la chiusura, da parte dei carabinieri, per mancanza di autorizzazioni.

Ieri nel pomeriggio gli organizzatori hanno ottenuto tutte [redacted] certificazioni necessarie per la ripresa della manifestazion nell'area situata alla foce del Roja. Il caso della chiusura [redacted] ubito aperto una polemica [redacted] l'ex presidente della Battaglia di Fiori, Franco Di Cagno ha lanciato [redacted]so nei confronti dell'amministrazione comunale.

VENTIMIGLIA

Per [redacted] sparo «giallo» in via Giovanni [redacted]

Mistero per uno sparo in aria, martedì all'alba, in via Giovanni XXIII, a Ventimiglia. Nessuno ha presentato denunce o segnalazioni, ma alcuni degli abitanti dicono di aver sentito uni forte esplosione.

Coincidenza, proprio quando, nel bar Crystal, era in [redacted] un furto di denaro e cassette di liquori. Si pensa che possa [redacted] [redacted] to l'allarme di un metronotte o di qualcun altro che si è accolto [redacted] furto.

BORDIGHERA

Pochi contenitori, proteste [redacted] turisti

Mancano cestini per i rifiuti sul lungomare Argentina di Bordighera. E' la segnalazione di alcuni frequentatori della «promenade», che incontrano non poche difficoltà quando vogliono liberarsi di cartacce e altri rifiuti. «I contenitori [redacted] troppo pochi», si lamentano.

BO[redacted]

E' disponibile [redacted] posto di lavoro per tre mesi

Il Comune di Bordighera cerca un operatore generico disponibile per un orario di lavoro a turni, [redacted] attività anche nei giorni festivi, da occupare nel servizio cimiteriale. Chi fosse interessat[redacted] [redacted]ve presentarsi alla sezione dell'impiego di via Lamboglia 13, Ventimiglia, mercoledì. La durata dell'impiego sarà di 3 mesi, [redacted] è necessario avere la patente B.

BO[redacted]

I vincitori del concorso «Progetto la Natura»

Sono diciotto gli alunni [redacted] scuola media «Ruffini» di Bordighera che si sono aggiudicati il concorso «Progetto la Natura». Son Amri Naoul, Riccardo Angelozzi, Valentina Bessone, Saru Bova, Roberto Caneparo, Valentina Cipriano, Federica Di Santo DiLuca, Serena Ferrigno, Lorena Lucanto, Ylenia Mafodda, Manuel Mastroti, Mara Murzi, Francesca Parracone, Silvia Pavanetti, Andrea Rebaudo, Lorenzo Tornatore, Stefano Tramontana eLuisa Villa. [d. bo.]

Albenga, polemica ■ Radiologia

Esami immediati solo a pagamento

ALBENGA

Paghi il ticket? Per un esame radiologico si vogliono giorni di attesa ma se, in reparto, si parla con il personale e si pagano immediatamente 180 mila lire l'esame si fa in tempo reale. La denuncia è di Francesco Casalinuovo che, il 25 giugno, è andato al Cupa per prenotare la visita e pagare il ticket 67 mila lire. «E' una vicenda che riguarda mio figlio minore. Il medico curante aveva prescritto esame radiologico alla e sono andato a prenotarlo. L'impiegato mi ha fissato l'appuntamento per il 15 luglio, venti giorni dopo. Alle mie rimostranze mi ha consigliato di andare in reparto», spiega Casalinuovo. In reparto la sorpresa. «In reparto mi è stato detto che pagando 180 mila lire l'esame radiologico sarebbe stato effettuato immediatamente. Mi sono sentito preso in giro. Un comportamento simile è inammissibile per avere diritto sancito dalla Costituzione. Il cittadino paga già le tasse, ticket compreso», conclude Casalinuovo. Secondo i vertici dell'Asl, a cui fa capo il reparto di radiologia dell'ospedale di Albenga, l'operato del personale di radiologia è corretto. Accanto alle prestazioni gratuite (con pagamento ticket) c'è infatti la possibilità di ottenere le stesse prestazioni a pagamento. [s. p.]

Albenga

Un consorzio agroalimentare

Ieri sera, dall'unione dei consigli di amministrazione delle cooperative «L'Ortofrutticola» di Albenga, «Viticoltori ingauni» di Ortovero e «Olivicola» di Arnasco, è nata «CoopIntesa». Il «Consorzio cooperative agricole» ha scopo principale la «promozione delle produzioni del comprensorio albenganese» ma anche la «commercializzazione dei prodotti tipici «ai mercati di tutta Europa, il miglioramento qualitativo e la valorizzazione di pratiche colturali e tecniche di produzione rispettose dell'ambiente». Le 3 cooperative contano 1.200 aziende agricole del comprensorio che coprono i settori floricolo, olivicolo, vitivinicolo, ortofrutticolo e vivaistico. Presidente del consorzio è Aldo Alberto, presidente de «L'Ortofrutticola». Avrà come vice Paolo Panero, presidente della «Viticoltori ingauni». Il consiglio d'amministrazione figurano Luciano Gallizia, Giovanni Piccinno, Lucio Bonifazio, Roberto Bianchi e Fabrizio Di Sibio. [m. br.]

Gran parte dei progetti saranno realizzati con finanziamenti europei

Finale, 58 miliardi agli alberghi

Investimenti per riqualificare il turismo

Augusto

FINALE L.

Investimenti per 58 miliardi in imprese turistiche. E' il bilancio di tre anni di attività svolta nel Finalese dall'Unione albergatori, dall'Ips, dalla Filse e dalla Carisa. «Lo scopo era quello di dare una risposta reale ad uno dei problemi di fondo del turismo finalese e cioè la riqualificazione dell'offerta ricettiva e la realizzazione di strutture di medio alto livello capaci di rispondere alle esigenze del mercato turistico», spiega simo Parodi, presidente provinciale degli albergatori.

I 58 miliardi di investimenti sono stati così ripartiti. Tredici sono stati attivati tramite l'Obiettivo 2, coinvolgendo 23 diversi progetti, in gran parte già realizzati, di riqualificazione di imprese ricettivi. Altri 45 miliardi sono stati attivati tramite il Patto territoriale della Provincia relativo a 13 progetti di strutture esistenti e 4 progetti per la realizzazione di nuove imprese alberghiere di livello medio-alto. Tra questi ultimi è compreso il progetto per la soluzione, dopo anni di attesa, dell'ex albergo Lido. «E' del tutto evidente che questi investimenti oltre a cambiare il volto dell'offerta ricettiva di Finale consentiranno la creazione di parecchi nuovi posti di lavoro e l'attivazione di tutto l'indotto economico ad esso correlato», commenta Angelo Berlangeri, presidente locale degli albergatori.

Concludono all'associazione albergatori con un richiamo alla amministrazione comunale: «Tutti i progetti presentati in patto sono già a livello attuativo ed hanno le risorse imprenditoriali di finanziamento necessario disponibili, mancano soltanto del rilascio da parte del Comune degli atti autorizzatori secondo le procedure previste dal patto e dallo sportello unico dell'impresa che per legge dovrebbero già essere operativi dal 27 maggio scorso. Ci auguriamo che la nuova amministrazione si attivi rapidamente e prenda nella dovuta considerazione quanto sino ad ora è stato fatto. Sarebbe gravissimo che il rilancio dell'economia turistica della città, la creazione di nuovi posti di lavoro e l'attivazione di un circolo economico virtuoso venisse vanificato dal non tempestivo adeguamento locale alle disposizioni di semplificazione burocratica, oggi possibili, e dal solito concetto per cui il turismo è economia nei proclami elettorali e diviene poi nei fatti semplice fenomeno ludico e di intrattenimento».

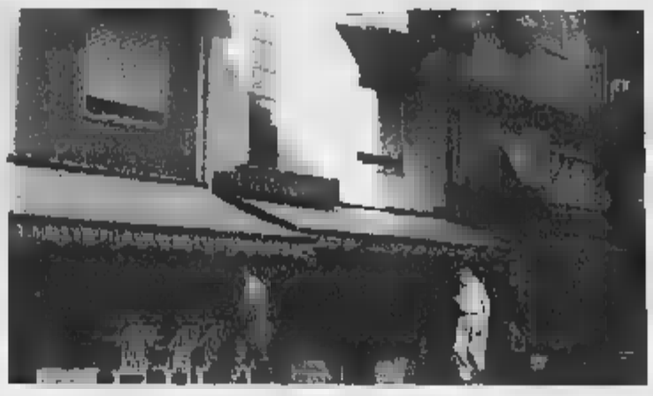

Cinquanta miliardi per riqualificare gli alberghi Riviera

Ad Alassio

Più controlli tra gli abusivi

ALASSIO. Abusivi nel mirino della polizia municipale. Negli ultimi giorni sono stati controllati numerosi extracomunitari (in particolare della Cina e del Bangladesh) e compiuti almeno 14 sequestri di merce messa in vendita abusivamente. In particolare si tratta di magliette e borse con il marchio contraffatto, bigiotteria, creme solari, orologi e altri prodotti. I vigili urbani hanno setacciato lungomare e centro cittadino alla ricerca dei venditori abusivi che sono uno dei problemi più sentiti durante la stagione estiva (assieme a quello dell'arrivo in massa di carovane di nomadi e dei furti negli alloggi). Anche ad Albenga sono stati compiuti sequestri di merce da parte della polizia municipale. In questi giorni nell'albenganese i vigili hanno dovuto fare i conti con moltissimi zingari, accampati tra viale Olimpia, regione Abissinia, Lungocenta e zona foce, e con un incremento notevole dei furti. [m. br.]

NOTIZIE FLASH

PIETRA L.

Il Coreco ha detto «sì» alla «vigilanza comunale»

E' stata approvata dal Comitato regionale di controllo la delibera che istituisce Pietra Ligure le squadre di protezione civile. Da oggi per 15 giorni tutti potranno chiedere di farne parte. Le «squadre» occuperanno del servizio d'ordine agli spettacoli e di numerose altre mansioni di «controllo e prevenzione». [a. r.]

Dieci cuccioli abbandonati «tutto esaurito» al canile

Una cucciolata di 10 cani abbandonati e 2 cuccioli trovati in una scatola vicino all'immondizia hanno mandato il tilt il rifugio per cani di Leca d'Albenga. «Occorrono volontari per aiutare queste bestie vista anche l'inadempienza di molti sindaci dell'albenganese», dicono all'Enpa che ora cercano dei «padroni» per i cuccioli abbandonati. [a. r.]

La Lega nord ora attacca maggioranza consigliare

«In anno e mezzo di attività consiliare la minoranza non è riuscita ad avere dalla maggioranza una sola spiegazione in merito alle pratiche portate in discussione». Lo scrive, in un polemico comunicato stampa di risposta alla maggioranza, il consigliere della Lega Rosy Guarnieri. [m. br.]

LAIGUEGLIA

Più controlli dei carabinieri per i furti in appartamento

Controlli alle fermate degli autobus da parte dei carabinieri della stazione di Laigueglia. Il servizio mira alla prevenzione dei furti dovuti all'arrivo di zingari minorenni «varinati» di lunghi cocciaviti. Sarebbero loro gli autori di una serie di furti in appartamenti. [m. br.]

MILLESIMO

La Val Bormida allo stage sulle risorse comunitarie

Anche la Val Bormida allo stage di Bruxelles su risorse comunitarie, sviluppo locale ed artigianato, energia, ambiente. Alla settimana di studio promossa dalla Comunità Europea infatti partecipato anche una delegazione della Comunità Montana Alta Val Bormida guidata da Maria Zunato. [m. ca.]

CARCARE

Uno stage d'equitazione del «Centro giovanile»

Ha preso il via lo stage di equitazione organizzato dal Centro giovanile in collaborazione il centro ippico «La Marcella» di Ferrania. Lo stage si concluderà il 9 luglio. [l. b.]

«Apparato comunale più funzionale, miglioramento della viabilità ■ maggior rapporto con le frazioni»

Cairo: Chebello e la Giunta si sono insediati

Illustrati i programmi durante il primo Consiglio comunale

Camoirano

CAIRO M.

C'era molta attesa per il Consiglio comunale, il primo del nuovo targato Chebello. E non si trattava solo di curiosità per il ritorno, dopo nove anni, del sindaco Osvaldo Chebello sulla poltrona centrale della giunta (era già stato primo cittadino di Cairo dall'82 al '90, dopo otto anni con vice sindaco); o di quella per i molti volti nuovi fra assessori e consiglieri; e nemmeno di quella, per quanto «maligna», di l'ex sindaco Franca Balfiore ed il centro-sinistra relegati nei banchi della minoranza.

Assieme alla curiosità c'era soprattutto l'attesa per una conferma, la ricerca di una controprova, forse difficile da riscontrare in questo primo impegno «ufficiale» del cambiamento sancito dal voto.

Insomma, i cairesi si aspettavano di vedere - ognuno, ovviamente dal suo punto di vista - se è davvero cambiato qualcosa.

Il sindaco Osvaldo Chebello

E, a questo proposito, lo stesso Chebello in mattinata aveva anticipato: «La relazione di indirizzo che illustrerò non stravolgerà le linee guida del nostro programma elettorale, già conosciuto ai cairesi ma, semmai, amplierà alcuni punti. Le linee cardine rimangono quelle già sottolineate, come il recupero di una maggiore funzionalità della macchina amministrativa; i miglioramenti alla viabilità; la progettualità preventiva per non perdere occasioni di finanziamento; un più saldo rapporto con le frazioni».

Il sindaco ha infatti sottolineato come ci saranno modi, tempi e luoghi più opportuni per affrontare questioni specifiche come piazza della Vittoria «un progetto che, insieme allo spostamento del municipio, dovrà essere riesaminato», o il futuro delle aree ex Agrimont, verso la cui gestione, non dimentichiamo, Forza Italia è sempre stata molto critica, e proprio Forza Italia rappresentante il nuovo vice sindaco, nonché neo assessore Carlo Alberto Nencini.

Un altro aspetto che ha suscitato interesse è stata la presentazione della nuova giunta. Giorgio Garra, assessore a Patrimonio, Bilancio, Finanze e Programmazione; Enrico Caviglia all'Assistenza e Servizi sociali; Emilio Robba ai Lavori pubblici ed Ambiente; Arnaldo Bagnasco a Sport e Protezione civile; Carlo Barlocco all'Urbanistica e Cultura.

Inoltre pare sicuro un coinvolgimento anche dei consiglieri per quanto riguarda le deleghe che Chebello non ha distribuito e fra i futuri «consulenti» si fanno i nomi di Donatella Botta e Riccardo Ghione.

Ma il rinnovato Consiglio comunale è destinato ad essere un banco di prova anche per la nuova minoranza e, se dovessero risultare vere le voci su non perfetta identità di vedute e metodi fra i consiglieri, sulla reale compattezza che potrà avere l'opposizione.

TAGLIO

Controlli alla rete fognaria

Consiglio comunale domani In discussione, l'approvazione del rendiconto di gestione dell'esercizio finanziario relativo allo scorso anno. Assessori e consiglieri, inoltre, dovranno votare sulla ratifica di due delibere in merito alla variazione al bilancio di previsione. E ancora, il Consiglio dovrà affrontare la questione relativa agli indirizzi e ai criteri in tema commerciale e urbanistico. Insomma, una riunione strettamente tecnica, nel corso della quale, infine, si discuterà sulla modifica della delibera, approvata nell'aprile scorso, sull'accordo di programma per il servizio di trasporto pubblico. Intanto, ad Altare proseguono le verifiche sulle condizioni della rete fognaria, decise dall'amministrazione civica per accertare eventuali guasti. Un problema che in questi ultimi mesi ha provocato non pochi disagi ai residenti di alcune zone del paese. [l. b.]

In piazza S.Barbara

Cengio, fiamme nel caseggiato di un invalido

CENGIO. Incendio, ieri mattina in un alloggio di piazza S.Barbara. Le fiamme, provocate da una pentola dimenticata sui fornelli, sono state domate rapidamente dai vigili del fuoco del distaccamento cairese, avvertiti da alcuni passanti.

Un episodio che non ha provocato danni, ma che ha creato non poco allarme, in particolare, fra alcuni inquilini del palazzo.

Soprattutto a Elvio Mirengo, l'invalido che per ottenere la pensione ha dovuto attendere anni ed è riuscito a sopravvivere grazie all'aiuto di amici. E la vicenda di ieri ripropone per lui problema irrisolto.

Il fatto che, nonostante ripetute richieste, gli sia stato ancora dato un appartamento al primo piano. Anche perché Mirengo non ha la possibilità di uscire, visto che è costretto su di una sedia a rotelle.

Una richiesta che i suoi amici hanno avanzato «più volte anche al Comune ma che, malauguratamente non ha avuto alcun esito». [l. b.]

E' stato

Indagato si difende «Ero ubriaco»

SAVONA. E' stato scarcerato W.B., il quarantenne Cairo arrestato l'altra notte dai carabinieri le accuse di incendio doloso per aver lanciato una molotov contro l'abitazione dei genitori dell'ex fidanzata; di resistenza e oltraggio a pubblico ufficiale per aver aggredito uno dei militari che lo hanno fermato.

Il provvedimento è stato assunto dal gip Maloni, che ha convalidato l'arresto. Ha detto il difensore, l'avvocato Graziano Aschero: «Il mio cliente ha reso lunghe dichiarazioni, chiarendo e ridimensionando l'accaduto. Ha ammesso di aver effettuato alcune telefonate, e di questo se ne scusa, ma ha negato di aver lanciato la rudimentale molotov.

A tal riguardo ha fornito precisi elementi probatori a sostegno delle sue affermazioni». Elementi che saranno ora oggetto di indagini. [f. p.]

Per 2 miliardi e mezzo

Affidati i lavori per la variante in località Mulino

CARCARE. Affidati i lavori di realizzazione della variante del Mulino. Il tracciato, i cui primi due lotti verranno a costare complessivamente 2 miliardi e mezzo, collegherà la provinciale 15 con la statale 29, all'altezza di Vispa. L'opera, i cui cantieri dovrebbero essere aperti a giorni, verrà realizzata dalla ditta «Edilizia 2000» di Imperia.

La variante è stata finanziata per due terzi dall'Amministrazione provinciale e per un terzo dal Comune. Un progetto che permetterà di alleggerire il traffico nel centro di Carcare e di servire la piana del Mulino dove, in base ai piani del Comune, si insedieranno alcune aziende di carattere artigianale. Dicono in Provincia: «Gli altri lotti per il dell'opera sono stati inseriti nei programmi pluriennali fra gli interventi di ammodernamento della viabilità». [l. b.]

Sono intervenuti i militi della Croce Rossa di Cengio e i carabinieri

«Frontale» tra auto, cinque feriti

Di notte sulla provinciale in zona Pille di Cosseria

Incidente di Dego: i rottami dell'auto

COSSERIA

Cinque feriti: è il bilancio dell'incidente stradale avvenuto l'altra lungo la provinciale Cengio-S.Giuseppe, nei pressi di località Pille a Cosseria. Erano circa le 22,15 quando, una Ford «Fiesta», condotta da Renato Belerio, anni di Cengio ha invaso la corsia opposta ed è andata a schiantarsi contro una Fiat «Tipo», con quattro giovani a bordo, che stava transitando direzione di S.Giuseppe.

L'impatto violento. Immediato l'intervento dei militi della Croce di Cengio e nucleo operativo e radiomobile. I cinque occupanti le due auto sono stati trasportati al Pronto soccorso dell'ospedale di Cairo. Belerio, è stato poi trasferito all'ospedale di Acqui Terme. La prognosi è di 20 giorni.

Il conducente della «Tipo», Simone Mangiafava, anni, cengese, trasferito al S.Paolo, guarirà in venti giorni. Cristian Bossolasco, 19 anni, di Cengio, ha riportato ferite giudicate guaribili in una decina di giorni. Cinque giorni prognosi per Fabrizio Ghio, 19 anni, cengese; mentre Eugenia Bisio, anni, carcarese, è stata trasportata al S.Paolo. Guarirà in 15 giorni.

Intanto, proseguono le indagini dei carabinieri sulla dinamica dell'incidente avvenuto l'altro ieri lungo la statale Cairo-Acqui, nella galleria della circonvallazione di Dego, in cui ha perso la vita Dario Luigi Arnera, anni, imprenditore edile di Acqui Terme.

L'imprenditore, a bordo della sua «Citroen XM», perso il controllo della vettura, ha invaso la corsia opposto ed è andato a schiantarsi contro un camion. Inutili i disperati tentativi di soccorso. [l. b.]

LA VETRINA DELL'AUTO

CONCESSIONARIA
Ligurauto s.r.l.
Via della Repubblica 34 - Imperia
Tel. 0183.710856 - Fax 0183.276042

[illegible] i blu	[illegible]
320 i coupé [illegible]	1996
AUDI [illegible] 1.8 grigio	1996
i compact bordeaux	1994
[illegible] 1.9 diesel	1998
FORD [illegible] 2.0 Ghia Wagon	1995
620 TI grigio	1995
VOLVO [illegible]	1995

Tutti i nostri usati [illegible] coperti [illegible] garanzia
e puoi avere un comodo pagamento rateale
senza interessi

Corso Imperatrice, 120
[illegible] 0184 [illegible] 91
Via Privata Serenella, 8/10
[illegible] 0184 66 30 08
[illegible]

auto3

NOVITA'
GRANDE SHOW ROOM DELL'USATO
Via Privata Serenella, 8/10

A.R. 156 1.8 1998 Garanzia F/O
A.R. 155 1994 climatiz.
AUTOBIANCHI Y10 1993
BMW [illegible] 1994 tett. apribile
BMW 520 Touring 1992 F/O
[illegible] **2CV** 1981 coll.
FIAT CINQUECENTO 900 cat 1994
FIAT [illegible] sporting 1996
FIAT [illegible] Selecta 1991
FIAT PANDA 1995 Gancio traino + Carrello
FIAT [illegible] **45** 60S 3P- 60sx 5p 1990/91/94
[illegible] **PUNTO** [illegible] 3p e 5p 1995/98
FIAT PUNTO 75elx 3p e 5p 1995/98
FIAT PUNTO [illegible] 1995
FIAT PUNTO SELECTA 5p 1996
FIAT BRAVO hgt 1997 F/O
FIAT BRAVO 1.8 GT 08/98 full optionals
FIAT TIPO 1.6 SX Climatizzata

FIAT [illegible] SW T.D. ELX 1997 Full Optional
FIAT TEMPRA 1.8 SLX SW Climatizzata
FORD [illegible] 1.6 16V ghia 1993
FORD [illegible] SW 1995 Full Optional
LOTUS ELAN TURBO SPIDER 1992 F/O
OPEL ASTRA 1.8 SW 1994 climat.
PEUGEOT 405 GR Meeting climatizzata
[illegible] **106** 1994 palm beach
[illegible] **CLIO** 1.4 RT 1994
SUZUKI SAMURAI 1995 Telonato
[illegible] **VITARA** 1992 F/O
TOYOTA [illegible] **16V SW** 1.600 1994 climatizzata

Veicoli Commerciali
[illegible] **POKER D.** 1997 centine - telone
FIORINO FURGONE 1997.
[illegible] **FIORINO** Pick-up 1997
[illegible] VANETTE
FIAT [illegible] Panorama T.D. 1997
OPEL RASCAL furgone 1992

GET RENAULT concessionaria
via Giannetti, 18 - [illegible]
[illegible] **0183 29 58 85/6**
fax 0183 27 43 [illegible]

FIAT [illegible] FIRE CLX CAT '93 bianca
[illegible] FIRE '92 rosso
[illegible] '91 rosso
FIAT PANDA [illegible] FIRE Selecta blu
[illegible] 1100 3P '97 bianco
[illegible] 2000 20V clima [illegible] '96 grigio
LANCIA Y10 1100 IE '94 nero
Y10 1000 '90 argento
1100 IE '95 blu
2.0 TD clima bianco '95
2.0 16V '94 verde
1.8 SW clima '94 azzurro
LANCIA [illegible] 1.6 servo sterzo [illegible] bianco
RENAULT CLIO 1.4 clima servosterzo '94 argento
[illegible] 1.2 Elite servosterzo clima '97 blu
[illegible] **TWINGO** 1.2 pack '96 verde
[illegible] 2.0 SW clima '96 bianco
[illegible] 2.0 SW clima [illegible] verde
[illegible] 1.7 SW clima '93 bianco
RENAULT [illegible] 1.6 3P clima '97 verde
AUDI 80 2.0 clima argento '92
OPEL OMEGA 2.0 SW 16V clima '94 grigio
[illegible] 1.6 SW bordeaux '96
DAEWOO [illegible] 1.8 clima '95 bianca
[illegible] SW automatica grigio '93

AUTO CAP
0183 71 09 31

- **SUZUKI SAMURAI** - Vari modelli Cabrio - Berlina - Passo lungo
- **SUZUKI VITARA** 16 valvole Hard top 1997 blu met. + altri modelli
- **LAND ROVER DISCOVERY LUXORY** 1992 ecodiesel 7 posti doppio climatizzatore cerchi in lega tetto apribile antifurto
- **ROVER 216** [illegible] verde inglese met. 1997 clima abs tetto elettrico antifurto km. 18.000
- **OPEL COMBO** diesel furgone 1995 bianco bellissimo
- **RENAULT 4** rosso 1991 condizioni ottime
- **VOLKSWAGEN GOLF 1.8** 5 porte 1992 nero metall. tetto apribile elettrico
- **PEUGEOT 106** nero 903 catalitico
- **FIAT PANDA 4X4 TREKKING** vari modelli
- **OPEL ASTRA SW** 1994 ecodiesel turbodiesel bianca

POSSIBILITÀ di PAGAMENTO RATEALE
CON PRIMA RATA A 90 GIORNI ANCHE
SENZA ANTICIPO
www.tuttoauto.com

ALFA ROMEO VEGA s.r.l.

• **OPEL ASTRA SW TD** 1996	BIANCO
• **OPEL CALIBRA 2.0 TB 4X4** 1995	NERO
• **PEUGEOT 106 1.4 XS** 1994	BIANCO
• **NISSAN PRIMERA 2.0 SLX** 1995	ROSSO
• **CITROEN AX 1.1** 1992	BLU MET.

• **ALFA ROMEO 155 2.0 TD** 1997
BIANCO ARGENTO METALLIZZATO

• **FIAT PUNTO TD** 1997
VERDE METALLIZZATO

• **ALFA ROMEO 145 2.0 TD** 1996 NERO

• **RANGE ROVER 3.5 V8** 1987
GRIGIO CHIARO METALLIZZATO

• **PEUGEOT 306 KT 1.4** 1994
ROSSO METALLIZZATO

IMPERIA - v. De Marchi 15/19 tel. 0183 299602/03
[illegible] Regione Bottino tel. 0182 50357/51498
FINALE LIGURE -V. del Sagittario 7 tel. 019 690661/2

Concessionaria
[illegible] Viauto
SANREMO [illegible] **Padre Semeria, 120**
VENTIMIGLIA Piaz.le Bevera Autoporto

Arrivano gli ecoincentivi Ford 1999

scegli da noi KA - FIESTA
ESCORT 1.6 SW - MONDEO TD SW

Ti offriamo fino a **6 milioni** *per sostituire la tua auto non catalizzata con più di 6 anni.*

per maggiori informazioni chiamateci:
SANREMO - 0184 66 11 80
VENTIMIGLIA - 0184 23 62 01
[illegible]

Rivello 5 s.r.l. Concessionaria

Speciale Maggio: Finanziamento [illegible] tasso zero e [illegible] garanzia

Autobianchi Y10 Igloo smeraldo 1996
Autobianchi Y10 G.T 1.3 azzurro 1989
Lancia Y1.2 LS 16V blu norwich 1998
Lancia Y1.4 LS grigio steel 1996
Lancia Delta 1.6 HPE blu apollo 12/1997
Lancia Dedra 1.6 IE Berlina blu madras 1994
Lancia Dedra 2.0 LS Berlina verde derby 1992
Lancia Dedra TD Eco Berlina bianco 1993
Lancia Kappa 2.0 LS golden w. 1995
Citroen AX 1.0 [illegible] rosso 1990
Fiat Punto 55 S grigio 1996
[illegible] **500 Sporting** grigio met. 1996
[illegible] **Twingo 1.2** blu 1994
Fiat Tipo 1.4 IE SX verde 1993
Nissan 1.3 [illegible] **16V Micra** [illegible] 1993
Honda Civic 1.3 [illegible] nero 1995
Renault Megane Coach 1.6 blu 1995
Volvo [illegible] **Super Polar SW** bianco 1991

IMPERIA - Via G. M. Serrati, 6
Tel. 0183 -
[illegible] - Via dell'Agricoltura, 8
tel. 0183 - 54.01
SANREMO - Via C. Valle 21 - Tel. 0184 500545
www.tuttoauto.com

CONCESSIONARIA PEUGEOT

- **OPEL ASTRA** [illegible] 1998 [illegible]
- **FIAT COUPÈ TURBO** 2.0 16V [illegible] met. full opt. 1995
- **ALFA ROMEO COUPÈ TURBO V6** 2.0 blu met. [illegible] opt. [illegible]
- **PEUGEOT 106** 5P 1000 grigio [illegible]
- **AUTOBIANCHI Y10** 1100 blu met. 1994
- **PEUGEOT** [illegible] **3P** 1124 rosso met. servost. 1996
- **PEUGEOT** [illegible] **XT** 5p cambio autom. [illegible] 1995 grigio met. clima
- **PEUGEOT 205 CABRIOLET** 1124 bianco 1990
- **PEUGEOT 106 SKETCH** 1000 bianco v.el. - radio 1998
- **TOYOTA COROLLA** clima 1300 16V [illegible] full optionals
- **HONDA CIVIC 3 PORTE** 1400 16V rosso 1997
- **OPEL ASTRA SW TD** 1700 servo 1993
- **FIAT 500 SPORTING** 1100 grigio cerchi lega 1996
- **VOLKSWAGEN GOLF TDI** 1900 1997 clima abs cerchi lega

SANREMO
C.so Marconi, 71
tel 0184 66 13 23
fax 0184 66 15 50

IMPERIA (Oneglia)
V. Pindemonte, 9
tel. 0183 71 07 53
fax 0183 29 75 51

www.tuttoauto.com

Solo [illegible] vi garantisce l'usato per [illegible] mesi [illegible] chilometraggio illimitato.

- Garanzia [illegible] a chilometraggio illimitato.
- 85 controlli documentati da una scheda tecnica.
- Contratto [illegible] acquisto trasparente.
- Prezzi esposti
- Servizio di assistenza stradale 24 ore su 24.
- Finanziamenti personalizzati con Honda Finsy[illegible].
- Solo le auto Honda sono Occasioni Firmate.

HONDA CIVIC 3P 1.5 LSI 1994 F/O rossa L. 15.500.000	HONDA PRELUDE 2.0 1999 F/O [illegible] L. 33.000.000	SUZUKI VITARA 1.6 BERLINA 1991 P.PACK grey L. 14.500.000

Se invece cercate la qualità nell'usato di altre marche, abbiamo selezionato e messo a pu[illegible] per voi queste proposte.

CITROEN XANTIA 1.8 16V 1997 F/O blu L. 17.000.000	AUTOBIANCHI Y10 1.1 IE 1993 [illegible]de [illegible]t. L. 7.500.000	ALFA[illegible]33 1.3 SW 1993 SS - VE - CC TA verde met. L. 7.000.000
FORD ESCORT CABRIO XR3 1990 [illegible]ca L. 5.600.000	FIAT UNO 1.1 S 5P 1993 CAT [illegible] L. 7.100.000	ROVER 620 4P [illegible] F/O [illegible] L. 16.800.000
MERCEDES 190 1.8 1993 bianca L. 10.500.000	ROVER 620 TI 1996 F/O PELLE GREY 12 mesi garanzia L. 25.800.000	LANCIA DELTA 1.8 LS 1994 rossa L. 10.800.000

C[illegible] Ufficiale
LE AUTOMOBILI
IMPERIA - Via Foce, 18
Tel. 0183.290564

HONDA
First man, then machine.

PieFFe Auto
[illegible] - V.Col.Aprosio [illegible]
tel/fax 0184 25 05 [illegible]

BMW 520 IE CAT V.E. S.S Clim. Ch. centr grigio met. - 1989 -	L. 10.500.000
FIAT 124 SPIDER EUROPA 2.0 V.E. Int. pelle beige rosso - 1982 -	L. 18.000.000
FIAT BRAVA 1.6 12V. 5P - Clima - Radio - Airbag - V. e. - S.s. Argento - 1998 -	L. 16.000.000
FIAT PUNTO Vari modelli 1.2/1.6/ 3p/5p Colori vari - 1994 -	L. 8.000.000
FORD FIESTA 1.1 5p - Tettuccio grigio - 1991 -	L. 4.200.000
FORD FIESTA 1.3 5p - Tettuccio Rosso - 1992	L. 6.500.000
LANCIA K 2.0 20V Full Optional Blu met. - 1995	L. 24.000.000
LANCIA Y10 1.1 - [illegible] modelli Colori Vari - [illegible] - [illegible] Milioni	
[illegible] **MINOR 1.3 Cat. Lapribile** - Verde met. - 1993	L. 7.500.000
OPEL CORSA 1.4 16V SPORT Cat. - Verde met. - 1995 -	L. 11.000.000
OPEL ASTRA 1.8 [illegible] Bordeaux - 1993	L. 11.600.000
	L. 11.000.000
PEUGEOT 106 nero - 1997	L. 14.500.000
[illegible] **306** [illegible] **Cat. V.** [illegible] **S.s** Grigio met. - 1995 -	L. 12.800.000
RENAULT CLIO - Vari modelli 1.2/1.4 Colori Vari - 90-93	4,5/8 milioni
VW GOLF III - Vari [illegible] 1.6/1.8 Colori Vari - 92-96 -	L. 12/18 milioni
VW GOLF CABRIOLET - Cerchi lega - Blu met. - 1998	L. 8.000.000

POSSIBILITÀ DI PAGAMENTI RATEALI
CON 1° RATA A 90 GIORNI

TOYOTA
[illegible] [illegible]
CONCESSIONARIA PER LA PROVINCIA DI IMPERIA
SANREMO - Tel. 0184.663111 • IMPERIA - Tel. 0183.299083

TOYOTA [illegible] F.O. 1999
[illegible] 4x4
[illegible] GLE 1993
[illegible] SPYDER 1996 F.O.
[illegible] 1997
[illegible]
TOYOTA LAND CRUISER TD 1996
FIAT 600 [illegible] 1998
NISSAN MICRA 1.0 1995
TOYOTA [illegible] SW TD 1998
[illegible] 1995 F.O.
[illegible] **190** 1993

IL FESTIVAL DEGLI INTERPRETI A FINALE LIGURE

Allo Sporting sfilano 16 promesse

Questa sera finale regionale nel nome di Mimì

Viviana Allievi ha vinto ad Arma

L. Voci nuove per Stasera alle 21,30, allo Sporting club di Finale Ligure, i sedici vincitori delle semifinali provinciali si daranno battaglia nella regionale per i dieci posti disponibili per la finale nazionale in programma il 14 luglio in piazza San Michele ad Albenga. Il Festival degli interpreti, organizzato dall'agenzia «Eccoci» in collaborazione con La Stampa e Radio Onda Ligure per ricordare la grande artista scomparsa, ha vissuto l'ultimo atto della fase eliminatoria martedì sera al «S.James pub» di Arma di Taggia con la semifinale provinciale. Sul palco i vincitori delle selezioni che hanno avuto luogo nei locali dell'imperiese. Otto hanno superato l'esame e stasera sfideranno il drappello uscito vittorioso dalla semifinale savonese all'«Eucalyptus» di Albenga.

Al «S.James pub» Viviana Allievi di Calice, ha sbaragliato il campo interpretando magistralmente «Canzoni» di Mietta. Gli altri finalisti imperiesi sono: Mattia Inverni, di Albenga; Dafne Muccio, di Sanremo; Flavia Cavallaro, di Alassio; Elisabetta Panizza, di Toirano; Simone Carabba, di Albenga; Francesco Fiducia, di Imperia e Barbara Glorioso di Savona.

Se la dovranno vedere con i «savonesi» Daniela Tessore di Cairo Montenotte, Roberta Mogno (Genova); Kiuto, (Ortovero); Falconi (Savona); Daniele (Tortona); Silvia Bregliano (Ospedaletti); Sara Vignola (Ortovero) e Tony Spinello (Albenga). Da questo ventaglio di nomi usciranno i due finalisti liguri che si contenderanno il titolo con altre dieci «promesse» ad Albenga.

Difficile, per la giuria, la scelta dei vincitori al «S.James pub» perchè tutti gli undici giovani in gara hanno mostrato voce, carattere, personalità e grande padronanza del palco. In particolare Viviana Allievi che ha raccolto un grande applauso quando, dopo la vittoria, ha ripetuto con particolare intensità il brano festivaliero di Mietta. [m. br.]

Il gruppo di giovani promesse che martedì sera hanno partecipato alla gara presso il S. James pub di Arma di Taggia

Dal 1911
Olio Carli
Tel. 0183 7080

LA STAMPA
Liguria estate
Giovedì 1 Luglio

Museo dell'Olivo
Via Garessio, 13 - 18100 Imperia Oneglia
Orario 9,30 12,30 14,30 18,30
Chiuso il Martedì Tel. 0183 295262

Tra le proposte, Drupi, Andrea Mingardi, Fabio Concato, Vittorio De Scalzi e la storia dei New Trolls

Pietra, un'estate a tutta musica

Tradizionale parata di cantanti in piazza

Augusto Rembado
PIETRA LIGURE

Drupi, Andrea Mingardi, Vittorio De Scalzi e la storia dei New Trolls, Fabio Concato. Pietra Ligure cala i suoi assi, confermando una formula della sua collaudata da anni: concerti di musica leggera, musica classica, spettacoli pirotecnici, mercatini. Il tutto rigorosamente a ingresso libero.

«Quasi tutte le sere ci saranno due proposte d'intrattenimento per i nostri ospiti», commenta soddisfatto il sindaco Giacomo Accame.

Sarà Drupi a inaugurare il 9 luglio (ore 21,30, piazza Settembre), i concerti dell'estate organizzati quest'anno dall'agenzia Eccoci, in collaborazione con La Stampa e Radio Onda Ligure. Le altre date sono il 28 luglio con Andrea Mingardi, il 5 agosto con Vittorio De Scalzi e la storia dei New Trolls e il 26 agosto con Fabio Concato. «Si tratta di artisti di richiamo, scelti anche in base ai gusti dei turisti della Riviera», spiega Marco Dottore dell'agenzia Eccoci. Completano questo cartellone il concerto del «The White Gospel Group», cinquanta giovani fra coro e musicisti (16 luglio) e «Sabor Latino Quartet» (16 agosto sulla piazza di Ranzi).

Da oggi, per due mesi, tutte le sere, si ripete il mercatino artigianale (ore 18-24) sul lungomare Bado (circa 35 espositori). Il Comune spenderà quest'anno quasi mezzo miliardo per le manifestazioni, comprensi i 200 milioni per il 31 dicembre «per un inizio 2000 da sorpresa». La stagione, per altro, si è già iniziata a giugno con alcuni concerti e con la settimana del bambino «Bim, Bin Gio Co» svoltasi fra piazza XX Settembre, piazza Rosselli e piazza La Pietra: sette giorni spettacoli e animazione.

In previsti molti altri concerti «per tutti i generi musicali». Ci saranno fra gli altri Blackness Singers (domani sera), Romano Mussolini, Elio Raimondi, il Coro Polifonica Santa Cecilia, il Coro Schweinfurt, Massimo Damerini, Felicia Galati e Paola Viera, Spiritual Sing, Banda Bassotti, Orchestra della Padania, Loredana Cardiona e Alessandro Magnosco e la Colombus Orchestra (30 luglio), Il Coro Polifonico Pietrese e la Banda Guido Moretti.

La rassegna classica «Pietra in musica» prevede, in particolare, undici date nell'estate che si terranno fra la chiesa dell'Annunziata, l'auditorium La Pietrae la basilica di San Nicolò. Previsti anche alcuni concertini «viaggeri» da piazza, un concerto della «Musica nei Castelli di Liguria» e una serata d'opera (il 10 agosto).

Numerosi anche gli investimenti per le feste tradizionali, dall'illuminazione del mare agli spettacoli pirotecnici (8 luglio e 15 agosto). A settembre un nuovo spettacolo teatrale d'avanguardia (titolo provvisorio «Il Volo»), previsti all'interno dei cantieri navali Rodriguez a cura di Pippo Del Bono e Beppe Rebledo.

A sinistra Drupi sopra Andrea Mingardi e a destra Vittorio De Scalzi, che con il suo gruppo tornerà ancora una volta a contatto con un pubblico che lo segue da sempre con grande interesse

ECCO TUTTE LE DATE

DRUPI	Venerdì 9 luglio
THE WHITE GOSPEL GROUP	Venerdì 16 luglio
MINGARDI	Mercoledì 28 luglio
VITTORIO DE SCALZI E LA STORIA DEI NEW TROLLS	5 agosto
LATINO QUARTET	Lunedì 16 agosto
	Giovedì 26 agosto

Anche Fabio Concato in piazza a Pietra: tutti i concerti sono a ingresso libero

Spezia, capitale del jazz

Si apre il Festival Internazionale

LA SPEZIA

Un tributo a Chet Baker, Enrico Rava e Paolo Fresu tromba, Stefano Bollani al piano, Enzo Pietropoli basso e Roberto Gatto alla batteria, apre alle 21 in Piazza Mentana alla Spezia, il Festival Internazionale del Jazz organizzato dal Teatro Civico, dalla Società dei Concerti e dal Comune. Saliranno sul palco anche Dino e Celso Saluzzi con gli altri musicisti del gruppo, gli ospiti del Festival, che prosegue fino a domenica, il Quartetto di George Colemann che si domani sera e Antonella Ruggiero.

Prima dei concerti, il direttore dell'Apt Cinque Terre Golfo Paolo Poeti, Lucia Solaro premierà Tiberio Nicola per la sua attività di promozione del jazz nello Spezzino. Nicola, musicista dell'Original Sprugoleon Jazz Band, fu fra i fondatori, nel del Festival del Jazz spezzino, fra le prime città italiane ad accogliere musicisti di fama mondiale come Charles Mingus, Keith Jarrel, Gerry Mulligen e lo stesso Chet Baker. [m. b.]

Chet Baker

Si apre domani sera la 16ª edizione della rassegna con otto spettacoli all'insegna dell'arte, della musica e del teatro

A Villa Faraldi un mese «Straordinario»

L'esordio con gli attori di Assemblea Teatro

Sabato Mario Zucca sarà lo spassoso interprete del recital «Per amore... sì»

Stefano Delfino
VILLA FARALDI

Era «abbocciato» assù e aveva lasciato un ricordo entusiastico. E questa «Atene tra gli ulivi» spiccato il balzo mete lontane. Dopo girato il mondo e frequentato teatri celebri, da Broadway a Parigi, da Tokyo all'Australia, il trasformista Ennio Marchetto al di Villa Faraldi e vi imprime il suo sigillo di artista maturo, «Carta Diva», spettacolo di grande fantasia e irresistibile divertimento, nel quale inanella (con il solo, geniale supporto di costumi di carta) una galleria musicale di personaggi che spaziano da Marilyn Monroe a Luciano Pavarotti, da Biancaneve a Elton John, da Monna Lisa a Charlot.

L'allegra performance di Marchetto si terrà il 10 luglio, incastonata in questa scintillante sedicesima edizione, che si apre domani nel capoluogo e proseguirà con altri sette appuntamenti fino al 31 luglio. Un mese di arte, musica e teatro, intitolato «Straordinario», evidenziare, come sottolineano il sindaco Angelo Limarelli e il direttore artistico della manifestazione, Renzo Sicco, «il senso del nostro sforzo in questi ultimi anni a fare di Villa Faraldi luogo particolare, dove accade qualcosa di differente, di inimitabile».

Una rassegna «che non segue le correnti, che essere fortemente indipendente dalle mode e che, mai, le ha anticipate, portando qui Paolini, Bergonzoni e la Littizzetto quando ancora erano poco noti».

E anche quest'anno, il Festival (uno dei più felici e seguiti della Riviera di Ponente, che per la formula itinerante, che ogni volta porta lo spettatore in una frazione o borgata diversa) punta la al lavoro di artisti unici nelle loro scelte, come lo stesso Marchetto oppure Max Vandervost, fantasista con oggetti quotidiani. E' l'ennesima occasione offerta da un paese immerso negli uliveti argentati della Valle Steria e popolato da una folta colonia di estrosi artisti stranieri, oltre che da abitanti ospitali, che amano aprire le proprie cantine e offrire agli spettatori, dopo la rappresentazione, gustosi assaggi loro specialità gastronomiche.

Il via, dunque, domani alle 22 con gli attori di Assemblea Teatro (Elisabetta Pogliani, Cristiana Voglino e Paola Zacca) ne «I tre cavalieri del Graal», per la regia di Gianni Bissaca.

Sabato, ancora a Villa, un beniamino del pubblico anche televisivo, ospite frequente del Maurizio Costanzo Show: Mario Zucca, spassoso interprete di «Per amore... sì».

Il 6, a Tovetto, Gianni Bissaca e Claudia Facchini presentano «Cantico delle creature», poi il 10 è appunto il turno di Marchetto. A Deglio, il 15, tocca a Max Vandervorst, con la sua «Sinfonia di oggetti abbandonati». Il 17, a Riva, tornano Le Sorelle Marx (Tiziana Catalano e Luisella Tamietto) in «Per un pugno di bamboles».

E ancora, il 24, a Tovo, La Piccionaia in «Storia di gabbianella» di Luis Sepùlveda, e il 31, a Villa, Gisella Bein con il trio inglese Amazing Blondel in «Shakespeare in Musica».

Ennio Marchetto (a sin.) in una divertente interpretazione; a lato: Gisella Bein attesa il 31 luglio a Villa Faraldi

Ogni giorno con La Stampa i tagliandi sconto per le maggiori attrazioni della Liguria

Volare in Sardegna oggi costa meno

Collegamento settimanale tra Villanova e Olbia

VILLANOVA

Un tagliando sconto per risparmiare sulla vacanza in Sardegna, oggi, ogni settimana, La Stampa pubblica il tagliando sconto per il collegamento del sabato (con ritorno alla domenica) l'aeroporto «Clemente Panero» di Villanova d'Albenga e Olbia. Al sabato mattina alle 9 il Metroliner dell'Air Besit decolla dalla pista ligure per raggiungere, con un volo di circa un'ora, l'aeroporto di Olbia. I lettori de La Stampa, grazie al coupon, potranno usufruire di uno sconto di 50 mila lire per il biglietto di andata e ritorno e di 30 mila lire per quello di sola andata. Un trattamento da amico reso possibile dalla volontà dei vertici dell'aeroporto villanovese di stringere sempre di più i rapporti con gli utenti del territorio.

Per usufruire dello sconto basta ritagliare il coupon pubblicato in questa pagina (avvimento non sono valide le fotocopie) e presentarlo alle agenzie di viaggio delle province di Savona e Imperia convenzionate con lo scalo villanovese. Il collegamento, ormai una tradizione dopo il successo dello scorso anno, sta ottenendo un buon successo anche in queste prime settimane di lancio. I voli con Olbia, infatti, sono previsti solo per il periodo estivo mentre, ogni giorno, proseguono i collegamenti tra Villanova e l'aeroporto di Roma Ciampino, sempre con il Metroliner da 19 posti dell'Air Besit.

A favore dei collegamenti tra Villanova con Roma e Olbia giocano diversi fattori. Oltre alle tariffe concorrenziali con quelle di altre compagnie che operano su aeroporti maggiori ci sono da sottolineare le professionalità del personale, il trattamento famigliare a bordo, la possibilità di avere parcheggi gratuiti sul piazzale dell'aeroporto e la nuova e funzionale aerostazione per accogliere i passeggeri in partenza ed in arrivo a Villanova. [s. p.]

1 LUGLIO

LE CARAVELLE

anni 1989-1999

Tel. 0182/931755
CERIALE

Tutti i giorni dalle 10 alle 19

DIECI ANNI DI SPLASH!

Presentando questo tagliando alla cassa del Parco, si ha diritto a un ingresso gratuito per un bambino dai 4 ai 12 anni accompagnato da un adulto pagante il biglietto intero giornaliero. La presente offerta è cumulabile con altre riduzioni. Utilizzare solo il tagliando del giorno, al lunedì quello della domenica. Non sono valide le fotocopie.

AUGURI CARAVELLE

Compi gli anni oggi? Festeggia con noi! Entri gratis e c'è una torta per te. E se oggi sei impegnato, puoi venire a festeggiare il primo sabato successivo al tuo compleanno.

Vola in Sardegna

collegamento settimanale d'Albenga - Olbia, ogni giorno

Aeroporto Villanova d'Albenga

AIR BESIT

GIOVEDI' 1 LUGLIO 1999

Presentando questo tagliando alle agenzie di viaggio delle provincia di Savona e Imperia si avrà diritto ad uno sconto di 50 mila lire sul prezzo del biglietto andata e ritorno e di 30 mila lire sulla sola andata. La riduzione non è cumulabile con altre promozioni. Non sono valide le fotocopie. Parcheggio gratuito. Per ulteriori informazioni Aeroporto Internazionale «Clemente Panero» di Villanova d'Albenga, telefono 0182-582033. Aggiornamenti su orari, voli speciali e promozioni ogni ora su Radio Onda Ligure.

PADIGLIONE DEL MARE E DELLA NAVIGAZIONE

Presentando questo coupon alle biglietterie del Padiglione del Mare e della Navigazione si avrà diritto allo sconto di L. 3000

SUL BIGLIETTO D'INGRESSO INDIVIDUALE ADULTI E RAGAZZI

COUPON VALIDO IL

ACQUARIO DI GENOVA

Presentando questo coupon alle biglietterie dell'Acquario di Genova si avrà diritto allo sconto di L. 2000

SUL BIGLIETTO D'INGRESSO INDIVIDUALE ADULTI E RAGAZZI*

COUPON VALIDO IL

IL LUNEDI' UTILIZZO DELLA DOMENICA

*I RAGAZZI (FINO AI 12 ANNI) CHE PRESENTERANNO QUESTA PARTE DEL COUPON AL GIFT SHOP DELL'ACQUARIO RICEVERANNO UN SIMPATICO

ACQUARIO DI GENOVA

GIOVEDI' 1 LUGLIO 1999

IL PIU' GRANDE PARCO

COMUNE DI SANREMO

AGENZIA ECCOCI

GIOVEDI' 1 LUGLIO 1999

LA STAMPA

FESTIVALBAR Sanremo '99

Referendum tra i lettori sull'estate in Liguria

Si può votare per una o più categorie, non sono valide le fotocopie.
I vincitori verranno premiati a Sanremo nel Corso del gran Gala del turismo

Bagni marini	Discoteche
Dj	Drink&Music
Gelatai	Gruppi musicali
Baristi	Cubisti

I coupon devono essere inviati o consegnati all'agenzia Eccoci
Via Genova 96, 17031 - Albenga (Sv). Tel. 0182/554886

Ogni martedì verrà pubblicata la classifica per categoria, che terrà conto dei tagliandi pervenuti, a mano o per posta, entro le ore 18 del venerdì precedente. I tagliandi che arriveranno dopo tale termine saranno conteggiati la settimana successiva. A chi risulta ai primi tre posti di ciascuna categoria, verrà assegnato ogni settimana un abbuono: 100 punti al primo, 50 al secondo e 30 al terzo.

COMUNE DI VENTIMIGLIA

DIREZIONE ARTISTICA DI CAGNO

4 Luglio 1999

38ª Battaglia di Fiori

I biglietti sono in vendita anche presso tutte le stazioni Fs da Chiavari a Ventimiglia. Per i residenti a Ventimiglia il biglietto, presso l'Avast, costa L. 10.000

GIOVEDI' 1 LUGLIO 1999

Ingresso 15 mila

5 Luglio 1999

TEO TEOCOLI

Ingresso (numerati) 40 mila +4000 di prevendita

Posti in piedi 25 mila +3000 di prevendita

Giugno al 4 Luglio

FESTA DELLA

Con il presente tagliando si ha diritto ad uno sconto di 4000 lire sul biglietto d'ingresso alla «Battaglia» e di 10.000 lire per lo spettacolo di Teo Teocoli.
Utilizzare il tagliando del giorno. Non sono valide le fotocopie

CITTA' DI ALASSIO

GIOVEDI' 1 LUGLIO

ALASSIO

Internazionali del Ballo

26 Giugno - 4 Luglio 1999

ore 21,00

Campionato del Mondo di Ballo

Domenica 27 Giugno 1999
ore 21,00

Palalassio "L. Ravizza"

Esibendo il presente tagliando alla biglietteria avrà diritto ad uno sconto di L. sul biglietto di L. 20.000

Utilizzare il tagliando del giorno stesso, non sono valide le fotocopie

Parente FIREWORKS

RAI

3° Campionato MONDIALE di Fuochi d'Artificio

Fiori di Fuoco

SANREMO • PORTO VECCHIO

30 GIUGNO • 2-4-6-8-10 LUGLIO 1999 • Ore 22,30

Apertura 2 luglio •

Domenica 4 luglio •

Apertura 6 luglio • Musiche

Giovedì 8 luglio •

Sabato 10 luglio • Musiche

www.sanremo.it/fuochi

PER INFORMAZIONI:
Servizio Turismo e Spettacolo Sanremo • 0184/505769

Parente Fireworks
Tel. 0425/89035 • Fax

Radio Dimensione Suono STEREO

CONAD

ROTTA VERSO INTERNET!

(CON UNA MONTAGNA DI SOFTWARE INCLUSO)

intel inside pentium III

HIGHSCREEN

XA SkyMIDI 450 II

- Intel® Pentium® III processor MHz con 512K cache
- Tecnologia BUS a 100 MHz
- 64 MB 100 MHz SDRAM
- Scheda Video ATI XPERT98 RAGE PRO 8 MB con 2X AGP
- 8 GB HARD Ultra DMA
- CD
- Scheda Audio 3D Sound
- Modem/Fax int. S6K V.90
- Case ATX MidiTower
- Tastiera Italiana 105 tasti per Windows mouse

SOFTWARE

- MS Windows
- MS Works Suite 99 che include: MS Word 97, Works 4.5, MS Money 99, MS Picture it! 99, MS Atlante Mondiale Encarta 99
- Corel Draw 7
- Globalink Language Assistant
- Abbonamento a Italia On Line fino al Internet + e-mail 24 al giorno
- Monitor escluso

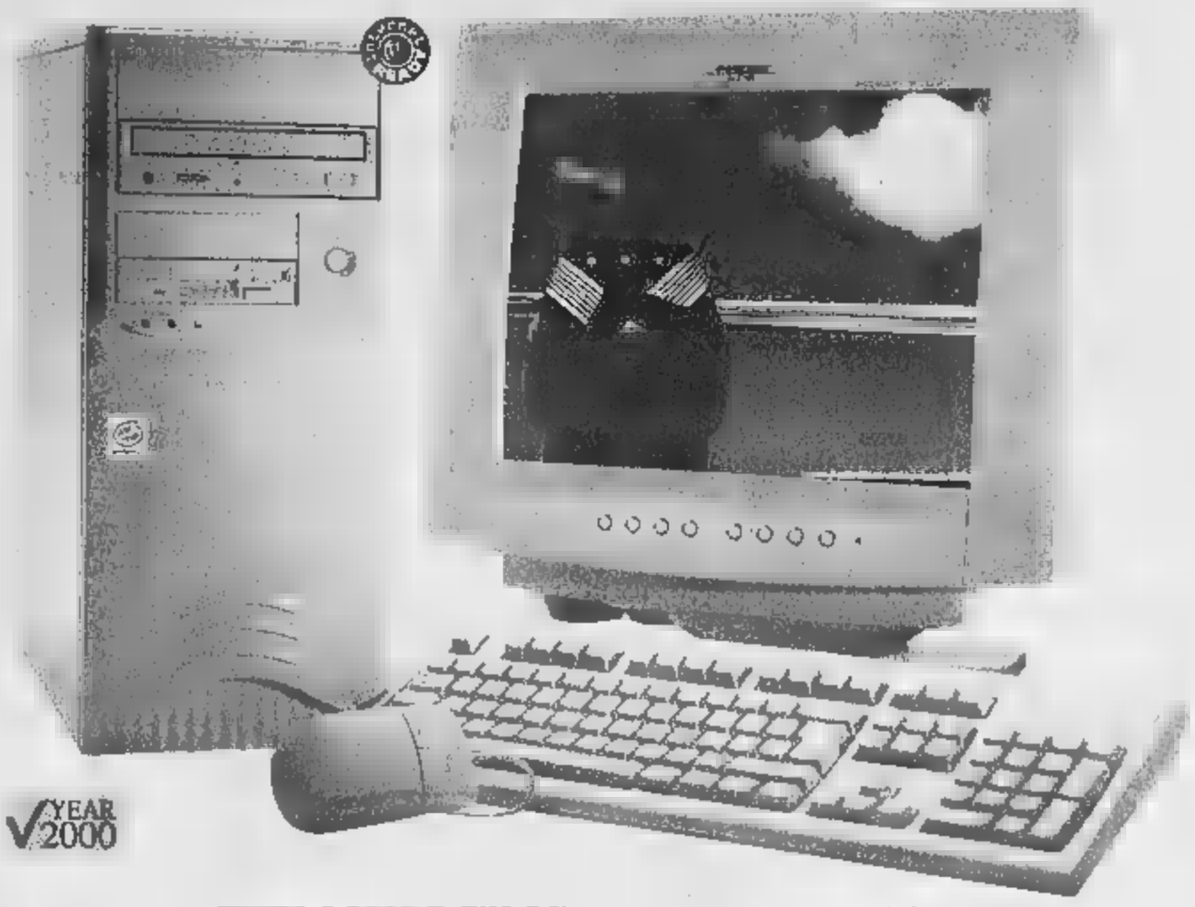

YEAR 2000

LIT. 1.999.000

TUO PC! Scegli il finanziamento*

• TASSO ZERO! Nessun anticipo! rate mensili. (TAN 0% TAEG 2,90%)

Scegli tu l'importo della tua rata!

Servizio Assistenza Clienti Tel. 090.780 operativo da LU a VE dalle 9 – 13 dalle 15 – 19 e il sabato dalle 9 – 13.

VOBIS COMPUTER

La prima catena europea dell'Informatica

ECCO DOVE TROVI QUESTA ED OFFERTE PIEMONTE E LIGURIA

ALESSANDRIA
C.so Borsalino 30 Tel.
- Casale Monferrato
  Pzza Casale, 9/10 Tel. 0142/453311

AOSTA
Via S. M. De Corleans 67 Tel.

ASTI
Corso Alessandria 35 Tel.

CUNEO
Via S. Grandis 6 Tel. 0171/691989

BIELLA
Via Candelo 31 Tel. 015/8409230

GENOVA MAXISTORE
P. della 59-103 rosso Tel. 010/564031

IMPERIA
Lungomare Vespucci Tel. 0183/767002

NOVARA
C.so XXII Marzo, 212 A Tel. 0321/402798
- Borgomanero per Gozzano)
  Via Kennedy 22 , 0322/846498

SAVONA
Via Piave 78 rosso Tel. 019/829853

TORINO
- MAXISTORE
  C.so Tortona 5/7 Tel. 011/8127787
- C.so Sebastopoli 194 Tel. 011/3241319
- Via Biglieri 1 zona Lingotto
  Tel. 011/5637110
- Via Orbetello 64 Tel. 011/2203177
- Via S. Donato 80 Tel. 011/4379002
- Chivasso
  Via De Gasperi, 8 . 011/9173369
- Chieri
  Via V. Emanuele, 52 Tel. 011/9427177

CHI FA DA SÉ, fa per tre!

alberti

NOVITÀ

GRANA PADANO

GRANA ALBERTI

g.alberti c. Spa Regione Aribaga 18027 PONTEDASSIO (IMPERIA)
CENTRO RACCOLTA LATTE: Genola (CN)

Serata latina ai Buraxen, tarocchi all'Acqua Salata, nuovo dehors al Cavetu

Sanremo balla allo «Zip 999»

Una notte ska e reggae al Papeete beach

LA NOTTE

Ecco la guida per uscire, tra pub, feste e concerti. Al Solaro di Sanremo si inaugura la discoteca «Zip [illegible] (ex Birichito), che abbina piscina, ballo e animazione. A Bordighera fa il suo debutto il nuovo dehors estivo [illegible] Cavetu club.

[illegible] Al Valerie club [illegible] via Generale Ardoino Festa di inizio luglio, con musica anni '60-'80 con dj Fabrizio e cocktail del Pirata. Intrattenimento al Solito Posto, dove si possono anche sorseggiare birre. L'Acqua Salata di Molo Landi propone una nuova serata nel segno della cartomanzia: si potrà conoscere cosa riserva il futuro attraverso la lettura dei tarocchi.

[illegible] Serata araba alla Baia Saracena [illegible] borgo Prino. Stasera si potrà gustare il cus cus ed assistere alla danza del ventre. La discoteca all'aperto Nova di lungomare Vespucci riserva il giovedì ai ritmi caraibici, tra salsa e merengue. Dj Prinzi guida [illegible] serata ska e reggae ai bagni Papeete della Rabina: l'appuntamento è alle 22. Ai bagni Buraxen della Marina [illegible] Porto si sono appena inaugurate le notti brasiliane («noites no mar»), [illegible] «meninas» (ragazze sudamericane) [illegible] specialità in tema. Saranno serviti cocktail tropicali. [illegible] potranno ballare ritmi esotici. Il Circolo Arci Artiglio di via Rambaldo si trasforma ogni giovedì sera in «Discartiglio», con [illegible] selezione dei brani a cura del dj Carlo Risso.

ARMA DI [illegible] Continuano i concerti al St. James di via Lungomare: [illegible] il gruppo sanremese «Ezechiele 25-17», che prende il nome da un versetto del Vangelo.

[illegible] Apre questa sera la discoteca «Zip 999», al club Solan[illegible], nata dalle ceneri del Birichito. L'inaugurazione è alle 23. La discoteca è creata attorno alla piscina del tennis club, e propone musica commerciale con i successi dell'estate. Due gli animatori: [illegible] torinese Roberto Baiotti, che suonerà anche le percussioni, e il milanese Dennis. In programma spettacoli laser e sfilate di ragazze immagine. Il «Zip 999» resterà aperto ogni martedì (disconotte e anni '60-'70 e '80) e giovedì, con ingresso a 10 mila lire, e sa[illegible] (musica dance), a [illegible] mila. Sul lungomare delle Nazioni [illegible] aperto il Newport Café [illegible] Igor Lecci, dove prima [illegible] trovava Caffè Torino: eleganza e richia[illegible] Alla discoteca rhumeria Disco Loco di corso Imperatrice, di fronte al casinò, Sabor Latino gusto dance. Birre irlandesi al pub J.J.Smith's dei [illegible]torio Veneto.

[illegible] Il Cavetu club di Rudy Siccardi, alla Spianata del Capo, inaugura il nuovo dehors: dalle 22 la serata sarà allietata da un complesso musicale cubano e dai nuovi barman freestyle, [illegible] vuole l'ultima moda. Informazioni allo 0184-[illegible].

VALLECROSIA E' ispirato ad un vero tram irlandese il nuovo locale Tramway Irish Pub di lungomare Marconi: questa [illegible] ra concerto della Jokers Blues Band, che propone rhythm'n'blues.

MONACO Allo Sporting d'Eté, alle 21, serata a scopo umanitario organizzata da Amitié sans Frontières con la cantante Gloria Gaynor. [d. bo.]

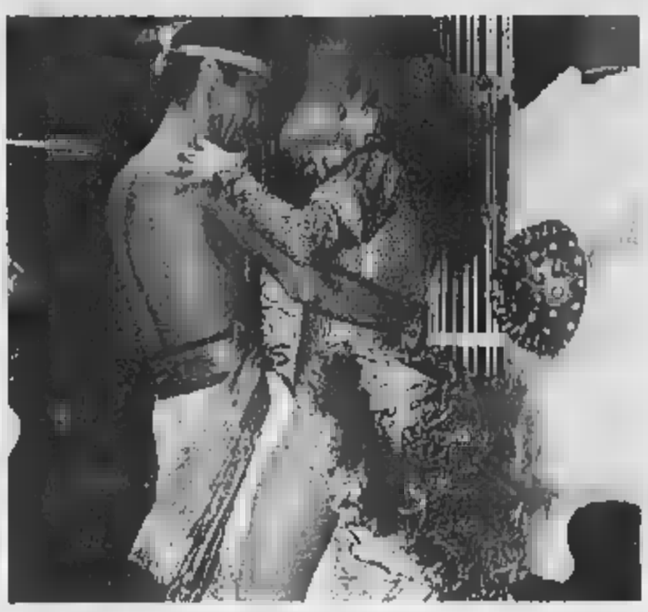

Nel Ponente si moltiplicano gli appuntamenti notturni con le danze caraibiche

Alla scoperta dei cetacei

Mostra di sculture a Imperia Badalucco e l'arte africana

DA VEDERE

La mappa degli appuntamenti del giorno comprende mostre e visite.

IMPERIA Alle 19, la Galleria Ba[illegible] di via Carducci 35 ospita l'inaugurazione della personale della scultrice Togi Canfari, presentata da Giorgio Auneddu e Michael Kramer. Saranno presentati lavori in ferro [illegible] in creta. Togi Canfari ha partecipato al recente simposio internazionale «Arte e natura». Dalla banchina turistica [illegible] Porto Maurizio partono le mini crociere in motonave sulla rotte di balene e delfini: chi vuole sperimentare il «whale watching» deve chiamare lo 0183-280072. Ogni giovedì, «Parasio by night»: visite guidate al caratteristico quartiere del Parasio e a Palazzo Pogliari, a cura dell'associazione Liguria [illegible] Scoprire. Appuntamento alle 21 davanti al Duomo [illegible] Porto Maurizio. Informazioni allo 0183-290213.

BADALUCCO Per visitare la nuova mostra di Arte africana [illegible] temporanea, allestita fino al [illegible] nelle sale espositive del Comune, in occasione di Badalucco Art, occorre telefonare allo 0184/407007. [illegible] esposti quadri, gouaches [illegible] sculture realizzati in questi ultimi anni [illegible] caratterizzati da una forte esigenza narrativa, [illegible] con linguaggi originali [illegible] sorprendenti.

[illegible] Il Visionarium [illegible] via Doria, nel borgo antico, è una sala di proiezione multimediale con immagini, musica e poesia. Ingresso a 5 mila lire, prenotazioni allo 0184-206638.

PIGNA Ogni giovedì la cooperativa Omnia organizza una passeggiata nel centro storico [illegible] visita del Museo etnografico e delle chiese [illegible] San Bernardo, dove ci sono gli affreschi del Canavesio, e di San Michele. L'appuntamento con la guida è in piazza XX Settembre, sotto la chiesa di San Michele, di fronte al Museo etnografico. Il biglietto costa 8 mila lire. Informazioni allo 0184/229507.

[illegible] L'ex chiesa di San Francesco, nel centro storico, ospita la mostra di sculture «Carri fioriti del Duemila», [illegible] ganizzata dall'associazione culturale Nuovi orizzonti presied[illegible] da Gigliola Bassoli Cappo. Orario dalle 16 alle 19.

MENTONE Spettacolo di danza della scuola di Marie-France Ceschel, alle 20.30, al Palais de l'Europe.

ROQUEBRUNE Alle 21,30, al Castello medioevale, «Etat de siège [illegible] Albert Camus», nell'ambito del Festival teatrale.

MONACO Nelle bain [illegible] inaugura oggi la 10ª edizione dell'International Showboats Rendez-Vous, organizzato dallo Yacht Club di Monaco [illegible] che continuerà fino a domenica.

ANTIBES Festa di Notre-Dame de Bon Port: alle 20,30 canti in Cattedrale. [d. bo.]

Mini crociere sulla rotta dei delfini

Domani [illegible] Imperia riparte la rassegna

Musica e immagini in piazza dell'Olmo

IMPERIA

Gli Incontri in piazza dell'Olmo si «allargano». Il ciclo di musica e immagini, al via domani con la quarta edizione, si estende dall'angolo vicino [illegible] via dell'Ospedale fino a piazza San Giovanni. Qui, per la prima volta, [illegible] svolgeranno due appuntamenti della lunga rassegna, organizzata [illegible] Società operaia di Oneglia, Punto Musica, Foto club Imperia e Cai.

L'inaugurazione è comunque in piazza dell'Olmo. Si parte domani alle 21 con la Camerata musicale ligure, guidata dal chitarrista e giornalista José Scanu. Al suo fianco Simone Mazzone ed Elisabetta Zechniadochius allo sei corde, Marco Moro al flauto e Giovanni Sarda al violino. L'appuntamento seguente, martedì 6, accoglierà i percussionisti vincitori del prestigioso PercFest di Laigueglia, come è già avvenuto nel '98. Il 9 arriva un personaggio ben [illegible] al pubblico televisivo: il simpatico Bruno Gambarotta, [illegible] neggiatore, regista e conduttore televisivo. L'ostigiano Gambarotta, fedelissimo alla Rai, ha affiancato Celentano in un'edizione di «Fantastico».

[illegible] 13, quintetto di musica celtica «Singing pub», il 16 suona il gruppo jazz emergente «Effetti collaterali». Martedì 20, Sardo affianca il chitarrista Massimo Laura, mentre il 23 Marco Re presenta diapositive sull'Isola di Pasqua. Il 27, in piazza San Giovanni, «Swindon young musicians», orchestra inglese formata da giovanissi[illegible]. [illegible] 30 [illegible] potranno vedere diapositive sull'Ecuador. Il 3 agosto, musica gitana con Santino Spinelli, il 6 immagini del Monte Athos, sede di monasteri inaccessibili alle donne, [illegible] 10 quartetto [illegible] sassofoni, [illegible] 13 piano bar. I vincitori del Festival dei meneatrelli di Varazze saranno di scena il 17, mentre il 20 saranno proiettate diapositi[illegible] sulla Corsica. Il 24, jazz in compagnia di Riccardo Zegna, Giampaolo Casati e Danilo Satragno, il 27 gran finale in pizza [illegible]. Giovanni [illegible] la big band «Royal Grammar». [e. f.]

Il via con la caratteristica Fiera di Vessalico: cucina e cultura

Viaggio nella tradizione

Domani si apre il ciclo «Aglio, olio e..»

Enrico [illegible]

VESSALICO

E' un viaggio tra la costa e le Alpi, ma anche attraverso il tempo: la terza rassegna «Aglio, olio e...», che da domani e domenica accende i riflettori sulla Valle Arroscia, ha come filo conduttore la tradizione locale. Il via sarà dato dalla Fiera dell'aglio [illegible] Vessalico, per proseguire l'ideale itinerario a Borghetto. Toccherà poi ai tesori d[illegible] gastronomia di Ranzo, per culminare in un appuntamento folkloristico ad Aquila. La Comunità montana Valle Arroscia, promotrice della manifestazione, riunisce [illegible] un unico abbraccio tanti «figli».

Le trecce o «reste» di aglio sono il simbolo di un territorio e di una Fiera di cui gli abitanti di Vessalico vanno orgogliosi. L'appuntamento che inaugura la rassegna prende [illegible] via domani alle 9. Alle 12, nel parco giochi Canavai, aprono gli stand gastronomici. Alle 16,30 saranno proposti un pomeriggio danzante e un'esibizione circense itinerante. Alle 21, concerto dell'Ensemble de Guitares del maestro Passarotti. La giornata è dedicata a un'attività che ha radici lontane: i produttori di aglio nella vallata sono attualmente una cinquantina, con una produzione di [illegible] mila tre[illegible]ce. La Fiera [illegible] da un provvedimento della Repubblica [illegible] Genova, datato 1° [illegible] 1760.

Sempre domani, alle 17.30, nell'area intorno al ponte ro[illegible] s'inaugura la rassegna «Tra le Alpi e il Mare: il Nord Europa incontra il mediterraneo». Lungo l'antica via di collegamento [illegible] Vessalico e Borghetto, saranno esposte opere di artisti stranieri. Alle 18 dibattito, alle 21 musiche celtiche con il Gruppo Equisoti.

Sabato il ciclo continua a Ranzo. Alle 19,30 gastronomia con «I sapori della tradizione locale», seguita dal ballo a ingresso gratuito con I Mamugiuri Group. Gran finale ad Aquila: domenica alle 10,30, in piazza della Chiesa, sarà aperto [illegible] laboratorio archeologico, primo punto di visita per il Museo del territorio della Valle. Dalle 12, a San Giacomo, gastronomia «Paglia, fieno e...» alle 17 maghi nell'antico castello, alle 18 spettacolo folkloristico, alle 21 suonano i cantautori liguri Bubi Senarega e Sergio Alemanno.

A Vessalico torna la Fiera dell'aglio

Animazione estiva da stasera alla darsena

Tempo di Summerbay sul lungomare di Arma

ARMA DI TAGGIA

«Summerbay», il centro di intrattenimento estivo presso la darsena, inizia stasera la sua attività. Ciò dopo aver definito i particolari delle manifestazioni, [illegible] il nulla osta del Comune e superato tutti gli ostacoli burocratici e tecnici. In quello che nelle ultime estati è diventato un punto di ritro[illegible] per giovani [illegible] giovani [illegible] alterneranno splendide ballerine cubane, momenti di cabaret, sfilate e ci sarà, sempre, tanta mu[illegible] insieme alla possibilità di gustare specialità gastronomiche di ogni genere.

L'Amministrazione comunale tabiese ha rinnovato la concessione [illegible] Paolino Paolo Ronda considerato che si tratta di una serie di iniziative che avrebbe, diversamente, dovuto organizzare direttamente l'ente pubblico. «Da parte [illegible] - si fa sapere a Palazzo comunale - c'è un notevole risparmio».

Fra le condizioni imposte all'organizzatore c'è l'accesso gratuito al pubblico.

La stagione proseguirà fino all'11 settembre. «Summerbay» resterà aperta tutti i giorni dalle 15 alle 19,30 e dalle 20 alle 2.

Gli appuntamenti saranno, nella maggior parte dei casi, a giorni fi[illegible] Il lunedì [illegible] previsti spettacoli vari, sfilate di moda, concorsi di bellezza. Il martedì serata di cabaret. Il mercoledì spettacoli [illegible]icali e show cubano con l'intervento di ballerine color cioccolata. Il Giovedì «festa a tema», così [illegible] oppure «arabo». Al venerdì [illegible] dal vivo con orchestre di liscio [illegible] di ballo latino-americano. Il sabato [illegible], invece, sarà dedicato intera[illegible] agli amanti del «liscio». Infine ogni domenica serata revival, la moda del momento, con i ritmi anni '60 e '70.

Ogni sera sono però previste sorprese [illegible] attrazioni estemporanee. L'organizzazione ha anche assicurato anche la presenza di personaggi prestigiosi del mondo dello spettacolo che interverranno come ospiti.

[m. o.]

[illegible] DI IMPERIA

[illegible]. Tel. 0183-61.978. OGGI [illegible].

[illegible] Tel. 0183-63.871. [illegible]. Or.: 20,10; 22,30. Lire 10.000; 7000.

SANTE. [illegible] 0183-293.020. CHIUSO PER FERIE.

[illegible] Tel. 0183-292.745. CHIUSO [illegible] FERIE.

[illegible]E. Tel. 0[illegible] [illegible] **parole che non ti ho detto.** Or.: 20,30; 22,40. Lire 10.000; 7000.

ARENA SMERALDO. La vita è bella. Spett. unico ore 21,30. L. 9000; 7000.

CAPITOL. Tel. 0[illegible]. **Tutti pazzi per Mary.** Spett. unico ore 21,15.

[illegible] Tel. 0184-261.95. **Lo [illegible]** Or.: 20,30; [illegible].

Tel. 0184-206.049. OGGI RIPO[illegible].

DON BOSCO. OGGI RIPOSO.

[illegible] Tel. 0184-506.060. **Star [illegible].** Or.: 15,30; 22,30. L. 12.000; 8000.

ARISTON RITZ. Tel. 0184-506.060. **[illegible] di guerra.** Or.: 15,30-22,30. L. 12.000; [illegible].

[illegible] **ROOF - Sala 1.** Tel. [illegible]. **Tre [illegible] un matrimonio, un funerale.** [illegible]: 15,30; 22,30. L. 12.000; 8000.

ARISTON ROOF - Sala 2. Tel. 0184-506.060. **Conversazione perfetta.** Or. (indicativi): 15,30; ult. 22,30. Lire 12.000; 8000.

ARISTON ROOF - Sala 3. Tel. 0184-506.060. **Matrix.** Or. (indicativi): 15,30; ult. 22,30. [illegible] 12.000; 8000.

[illegible]. Tel. 0184-597.820. **La fame e [illegible].** [illegible]. (indicativi): 15,30; 22,30. Lire 12.000; 8000.

TASSINI. Tel. [illegible]. [illegible] **Vista Social Club.** Dl. (indic.): 15,30-22,30. Lire 12.000; 8000.

[illegible]. Tel. 0184-507.070. **Orphans.** Or. (indic.): 15,30; ult. 22,30. Lire [illegible]; 8000.

ODEON. [illegible] 0184-552.335. **Luce rossa.** Or. (indic.): 15,30; ult. 22,30. Lire 12.000; [illegible].

SCEGLI IL CINEMA
Dove le emozioni sono su grande schermo.

[illegible] DI LAVAGNA

COLOMBO. Tel. 0182-[illegible]. **Le parole che non ti ho detto.** Orario: 20,30-22,30. Lire 10.000; 6000; 5000.

[illegible] Tel. [illegible]. [illegible] **presenta Jon Black.** Or.: 21,15. [illegible] 6000; 5000.

ARENA. Tel. 0182-51.419. [illegible]

[illegible] 0182-50.997. **Armageddon.** [illegible]: 20,30; 22,30. Lire 10.000; 6000; 5000.

ARENA VITTORIA. A Bug's life. Ore 21. Lire 8000; 5000.

ASTRA. Pooh Adamo. Ore 21,30. Lire 8000; 6000.

CINEMA. Tel. 019-59.291. **Babe va in città.** Or.: 20,30; 22,30. Lire 10.000; 6000.

SAGGIO FINALE ALLA RESPIGHI

Concertini in erba al salone di Palazzo Nota

Foto di gruppo per gli allievi della scuola di musica «Respighi» di Sanremo che con il loro saggio a Palazzo Nota hanno chiuso l'intensa attività didattico-musicale dello staff di insegnanti coordinati dalla professoressa Mirella Salesi. Grandi e piccoli, di tutti i corsi di strumento, si sono cimentati di fronte ad [illegible] nutrito pubblico di amici e genitori ribadendo come l'amore per la musica sia ancora vi[illegible] come lo sia la professionalità [illegible] «Respighi». L'attività della [illegible] proseguirà per tutta l'estate con concerti e momenti musicali tra Liguria e Costa Azzurra. [g. ga.]

Caffè Duomo, Virtus Villetta, Hotel Sappia Immobiliare [illegible] e Agorà in corsa per il titolo

Arma, ecco le «magnifiche quattro»

E' il momento decisivo per la Coppa Valle Argentina

Bruno Monticone

ARMA DI TAGGIA

Definito il quadro delle squadre semifinaliste alla 7a «Coppa Valle Argentina», torneo notturno in [illegible] svolgimento [illegible] Sciavi organizzato dall'Argentina Arma. Sono Caffè Duomo Imperia, Virtus Villetta Sanremo, Hotel Sappia Immobiliare 86 Arma di Taggia e Agorè Abbigliamento Ventimiglia. Sono le superstiti - casualmente una per ognuno dei quattro gironi del torneo e provenienti da città diverse - del gruppo [illegible] sedici squadre che, lo scorso 14 giugno, a[illegible] iniziato la lunga kermesse calcistica in notturna. Ancor oggi il più prestigioso appuntamento con [illegible] calcio d'[illegible] by-night sull'estrema riviera [illegible] ponente.

Questa [illegible] alle 21, nella prima semifinale, si affronteranno Caffè Duo[illegible] Imperia con il bomber Pino Alfano (nove gol segnati finora) [illegible] Virtus Villetta Sanremo; alle [illegible] sarà la volta di Hotel Sappia Immobiliare 86 e Agorà Abbigliamento. Due match che designeranno le due squadre che sabato sera si giocheranno la vittoria finale alle 22 (preceduta, alle 21, dalla piccola finale per il terzo [illegible] quarto posto).

Spettacolari gli ultimi due quarti di finali disputati [illegible] tedì [illegible]. La Virtus Villetta, confermando la sua buona vena, ha travolto (7-2) il Bar Fiorucci Ventimiglia. E' stata la grande serata di Lucio Di Clemente, andato in gol ben cinque volte (un bottino personale di 10 gol, per lui, nel torneo). Di Clemente ha segnato al 2', 9' e 19' del primo tempo ed al 15' e 19' della ripresa; Gaudiosi con i g[illegible] al 16' del primo tempo ed al 10' del secondo, ha completato il bottino per il [illegible] sanremese. Di Pistone e Bacigaluppi, al 2' ed al 9' della ripresa, i gol della squadra ventimigliese nel finale in dieci per l'espulsione di Ciuffodoro.

Netto, nell'altro quarto di finale, anche il successo dell'Agorà Ventimiglia che ha messo k.o. (5-0) l'Autopiemme Barbiere Pino Sanremo. Un risultato forse troppo pesante per i matuziani che hanno attaccato [illegible] lungo esponendosi, però, fatalmente, soprattutto nella ripresa dopo un primo tempo sostanzialmente equilibrato, al contropiede dei ventimigliesi. A rete sono andati Carbone (alla [illegible] settima marcatura personale) al 5' del primo tempo, poi, nella ripresa, Sergio Soncin al 15', Luci al 19' e d[illegible] volte Piccareta, la prima volta su rigore al 21' e la seconda volta al 25'. Nella squadra sanremese, [illegible] due minuti dalla fine, era stato espulso Lamberti.

Tra le compagini che non sono riuscite a farsi luce, anche il Bar La Perk Caffè

Anzi «d'ouverture» a Sanremo

Scatta domani l'edizione 1999 del Memorial Mussa per Over 35

SANREMO

Scatta domani, allo stadio comunale, l'11a edizione del Torneo internazionale di calcio Over 35 «Memorial Dottor Giuseppe Mussa», intitolato al ricordo di un personaggio popolarissimo a Sanremo che fu, per mezzo secolo, medico sociale della Sanremese.

Organizzato dalla sezione matuziana dell'Unione Nazionale Veterani Sportivi vedrà al via Effetti Juve-Toro (squadra vincitrice lo scorso anno), Vecchie Gloria Sampdoria, Telepass Roma, Ex azzurri Brescia, Il Ciclone Ascoli Piceno, Varese over 40, Calciatori Trento, Amatori Rovigo, Hostilium Matera, Rappresentative [illegible] d'Aosta, le squadra francese del CAU Ajaccio e la Rappresentativa Veterani Imperia. Squadre che hanno [illegible]nciato, tra gli altri, alcuni nomi di ex calciatori di fama come Cravero e Fossati (Effetti Juve-Toro), Onofri e Dalla Bianchina (Vecchie Glorie Sampdoria), Viola (Telepass Roma), Baccalossi, Savoldi e Prandelli ((Ex azzurri Brescia) o Codognato (Trento). Con la speranza che non diano forfait in extremis. E, poi, ci sarà la rappresentati[illegible] imperiese che, all'insegna della nostalgia, proporrà nomi cari al calcio rivierasco degli anni scorsi come, fra gli altri, Strumia, Bencardino, Cichero, Oddone, Marinelli, De Luca, Andrian, Lapa, Atragene o Scaburri.

Si inizierà a giocare domani alle 17,30 con le partite della fase di qualificazione che continueranno sabato dalle 9; domenica le semifinali sono fissate alle 10 e le finali dalle 14,30 con la sfida decisiva per il primo e secondo posto alle 18 che andrà in onda, registrata, nei giorni successivi sui canali satellitari Rai Sat. I tempi delle partite saranno di [illegible] minuti [illegible] minuto [illegible] mezzo i tempi degli eventuali supplementari).

Oltre al «Memorial Dott. Giuseppe Mussa», la manifestazione assegnerà anche altri due trofei molto significativi per lo sport sanremese. Domani, [illegible] 16,30, in anteprima al torneo ci sarà il derby cittadino dei veterani tra le formazioni dell'Unione Nazionale Veterani Sportivi e gli All Stars che si giocheranno il 1° «Trofeo Grandi Biancazzurri» consegnato alla memoria di Rino Grammatica, figura carismatica del calcio sanremese, recentemente scomparso. Verrà, inoltre, assegnato anche il 2° «Trofeo Fair Play» che andrà alla squadra più corretta. Il trofeo [illegible] assegnato alla memoria di Augusto Forzio, per [illegible] segretario ed appassionato dirigente della Sanremese. [b. m.]

ATLETICA LEGGERA

Due titoli italiani per gli specialisti ventimigliesi ai campionati di Formia

Di Guardo e Zito, «stelle» Master

Spicca l'ennesima impresa del primo: ha 85 anni

VENTIMIGLIA

Un inguaribile «collezionista» di titoli di campione italiano. E' Giovanni Di Guardo dell'Atletica Ventimiglia. Nel suo «palmarès» conta decine e decine di titoli tricolori in varie specialità di atletica leggera che si aggiungono ad un ricco bottino di titoli europei e mondiali, tutti conquistati nella categoria «master». Di Guardo ha la bellezza di [illegible] anni (portati benissimo s'intende) e continua a gareggiare in pista. Nei giorni scorsi si è ripetuto a Formia dove [illegible] partecipato ai Campionati Italiani Senior Master che hanno avuto un «padrino» d'eccezione in Salvatore Mennea che ha assistito a tutte le gare. E Di Guardo non ha fatto eccezione all'abitudine di salire sul podio. Nella categoria «over 95» ha sbaragliato il campo: primo [illegible] 100 e 200 metri piani e primo nel lancio del giavellotto. Altri tre titoli che vanno nella sua affollatissima bacheca.

[illegible] non è stato l'unico trionfo, nei giorni scorsi, per il sodalizio [illegible] città di confine. Si è fatto [illegible] questa volta a Torino, anche Luigi Zito, [illegible] «ragazzino» rispetto a Di Guardo, che ha gareggiato negli [illegible] 60». Lui si è p[illegible] la bella soddisfazione di trionfare nella spettacolare Maratona di Torino piazzandosi primo nella sua categoria con un tempo di tutto rispetto: 2'55'60. [b. m.]

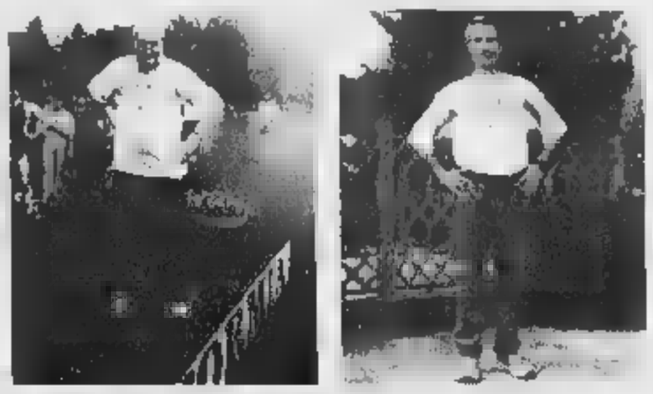

Di Guardo e Zito, primattori ai Campionati italiani di atletica leggera «Master»

Montecucco e Maggio ok

Due atleti imperiesi alla ribalta nell'ultramaratona Pistoia-Abeto[illegible]e, 53 [illegible] [illegible]ante ascesa, vinta dal trentino Stefano Sartori in 3 ore 34'16''. Ezio Montecucco e Achille Maggio hanno ottenuto piazzamenti lusinghieri nella gara toscana, tra le più impegnative a livello internazionale, che ha presentato al via molti atleti di grande valore. Montecucco ha concluso [illegible] [illegible] in 4 ore 37'', migliorando [illegible] suo record personale di otto minuti. Sottolinea il podi[illegible]sta imperiese: «E' una gara micidiale, con dislivelli notevoli e strappi che mettono a dura prova la resistenza degli atleti. A causa del caldo ho patito una crisi negli ultimi 5 km., [illegible] la mia prestazione è sicur[illegible]ente positiva». Soddisfatto anche Achille Maggio, che ha testato le sue condizioni in vista della Maratona di Berl[illegible] «Si è trattato di un ottimo allenamento, che mi ha fornito riscontri positivi». [l. a.]

Nella petanque

Laigueglia undicesimo «tricolore»

[illegible] Un altro titolo italiano [illegible] petanque - l'undicesimo di una carriera ormai prestigiosa - per Gianni Laigueglia. Il portacolori della Taggese ha vinto, a Genova, in coppia con il genovese Massimiliano Morasso, il titolo tricolore a coppie spuntandola su un lotto di una cinquantina [illegible] concorrenti. Un successo a cui Laigueglia, vero furocilasse della petanque, ha fatto l'abitudine perchè lo ha vinto per il terzo [illegible] tivo andando ad arricchire [illegible] «palmarès» personale davvero ricco con undici titoli conquistati complessivamente di cui quattro individuali. Nella finalissima, spettacolare ed emozionante, Laigueglia e Morasso hanno avuto la meglio, dopo [illegible] durissima battaglia (15-14), su un'altra coppia rivierasca, quella formata da Dulbec[illegible] e Rossetti di Sasso (Bordighera). Un risultato di misura che la dice lunga [illegible]he sul valore della coppia bordigotta e che ha coronato una stagione agonistica, quella del 1999, davvero eccezionale per Laigueglia.

Per l'atleta della Taggese adesso, dopo la conquista del titolo tricolore, scocca l'ora della nazionale. E' già arrivata la convocazione. Laigueglia sarà impegnato in azzurro prima in Lussemburgo dal 9 all'11 luglio e, soprattutto, dal 29 settembre al 10 ottobre ai campionati del mondo in programma alle Isole di Reunion. [b. m.]

Gara durissima

Domenica triathlon al Mongioie

ORMEA

La terza edizione del «Triathlon del Mongioie», in pro[illegible]g[illegible] domenica 4 luglio nell'alta val Tanaro, si annuncia particolarmente in[illegible]. La gara, organizzata [illegible] Silvano Odasso, gestore del rifugio Mongioie, [illegible] realizzata in collaborazione [illegible] enti pubblici [illegible] [illegible] di volontariato e, per la prima volta, prevede la possibilità per gli atleti di optare [illegible] tra due categorie, a squadre (staffetta) o individuale (consecutiva).

Sempre interessante [illegible] insidioso il percorso: prevede [illegible]a frazione in bici da [illegible] da Or[illegible] [illegible] Viozene per 16 km, [illegible] in mountain-bike, 8 km da Viozene a Pian Rosso e ritorno, e un'ultima di corsa [illegible] montagna, [illegible] dalla frazione di Viozene fino a quota 1680 sul livello del mare, [illegible] poi al traguardo posto a Pian Rosso, sul piazzale del rifugio Mongioie.

Il programma prevede il raduno dei partecipanti alle 7,30 del mattino a Viozene o saranno poi trasferiti a Ormea a cura dell'organizzazione. Sottolinea Silvano Odasso: «La possibilità di optare per la corsa individuale ha aumentato sensibilmente [illegible] numero delle iscrizioni, con partecipanti provenienti da tutto il nord Italia. Saranno inoltre presenti ben 15 squadre, [illegible] continuo di incrementare ancora il numero degli atleti al [illegible]. [l. a.]

KARATE BORDIGHERA

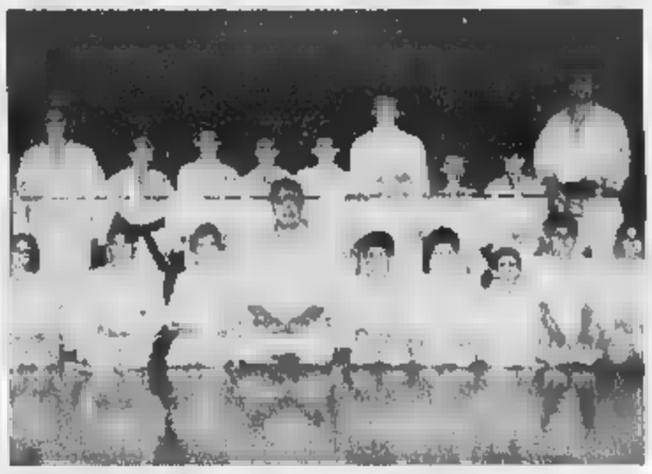

[illegible] stagione [illegible] gli [illegible]esami

Il TWHO Karate-Do Bordighe[illegible] ha chiuso la stagione '98-'99 con gli esami ai suoi atleti per l'ammissione al grado superiore. A superare gli esami [illegible] stati Sira Panizzi, Marco Covezzi, Federico Mutascio, Ivan Debenedetti, Enzo Andreacchio, Elia e Gioele Barone, Mattia Cannuncciari, Grazia Del Vento, Andrea Di Gregorio, Luca B. Grossi, Matteo Iannello, Jessica Miscioscia, Andrea e Stefano Palmero, Laura Rovario, Roberta e Silvia Sette, Caterina Toso, Alessandro e Michael Truzzi. [b. m.]

WIND

Inizia un'estate succosissima!

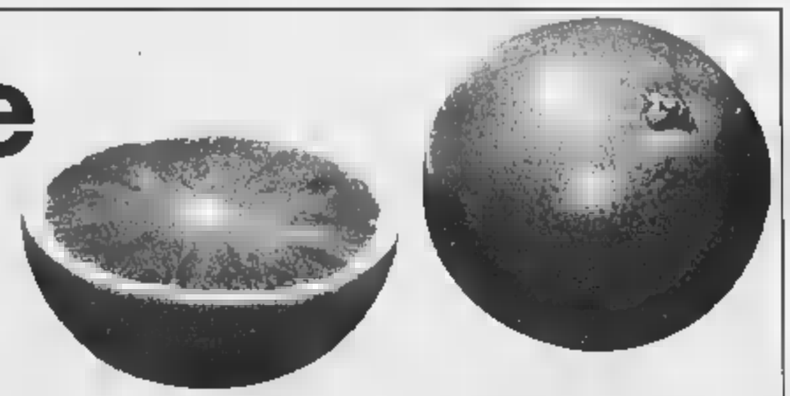

OFFERTA PROROGATA FINO AL 31 LUGLIO*

Fino al 30 giugno, per chi attiva una linea di rete fissa Wind 1086, avrà uno sconto di 100.000 lire sull'acquisto di una confezione GoWIND!

• GoWIND NEC DB 2000 blu [illegible] [illegible] L. 510.000 • GoWIND MOTOROLA CD 920 L. 490.000
• GoWIND ERICSSON 8888 L.320.000 • GoWIND motorola 3288 L.290.000
I prezzi comprendono IVA, la scheda prepagata con L.100.000 di traffico inclusi e vivavoce auricolare

WIND E OTTICA CORRADI AL VOSTRO SERVIZIO PER TRATTARVI MEGLIO!

OTTICA CORRADI TELEFONIA ED OTTICA
- VIA CASCIONE, 34 - IMPERIA - TEL. 0183 63378
- VIA S. GIOVANNI, 4 - IMPERIA - TEL. 0183 299441

*FINO AD ESAURIMENTO SCORTE

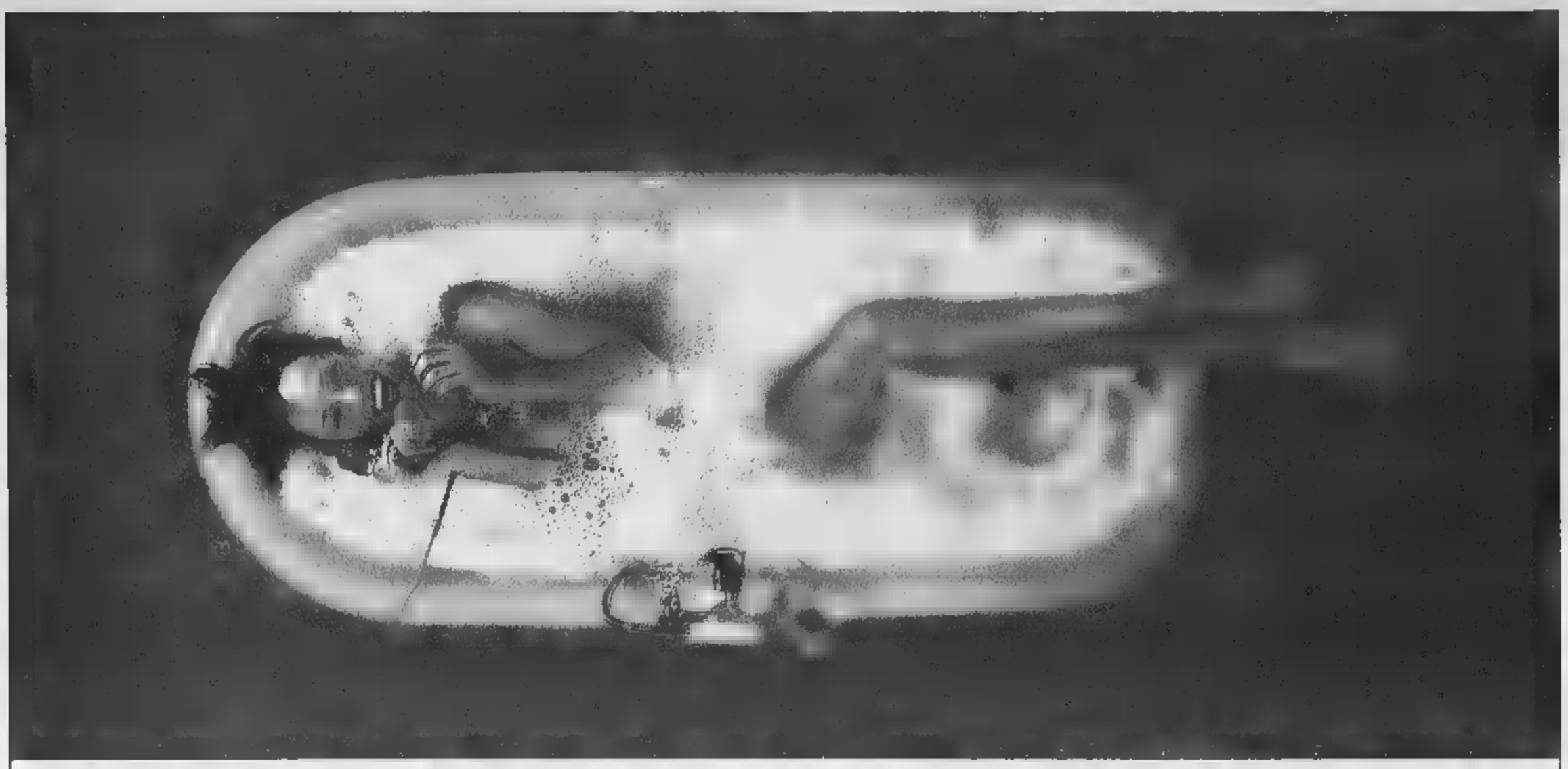

Ecco perché 2.000.000 di italiani si sono abbonati a Infostrada. E si sono innamorati del telefono.

1. **Abbonamento gratis** attivo entro 48 ore chiamando il 155, tutti i giorni dalle 8 alle 23, o rivolgendosi alle Tabaccherie Ricevitorie del Lotto.

2. **Nessun canone. Nessun cambio di telefono.**

3. **Anche il 60% di risparmio** sulle chiamate regionali, nazionali, internazionali e verso i cellulari.

4. **Fino al 70% di risparmio [illegible] le opzioni a scelta.** *InDue:* **95 lire** al min. su un numero regionale a scelta, **130 lire** al min. su un numero nazionale a scelta, 24 ore su 24. *InDue Mobile:* **300 lire** al min. su un cellulare Omnitel a scelta, 24 ore su 24. *InOltre:* **15%** di sconto aggiuntivo su un paese straniero a scelta, 24 ore su 24.

5. **Lo sconto più telefoni, più risparmi.** *InPiù:* **5.000 lire** di sconto dopo le prime 100.000 lire di telefonate verso rete fissa e per ogni 50.000 lire di telefonate successive.

6. **Internet senza canone.** Con l'abbonamento telefonico Infostrada, l'abbonamento a Internet è automatico. Il servizio si chiama *Internet 1055:* **75 lire** al min. dalle 8 alle 24, **50 lire** al min. dalle 24 alle 8.

Ai prezzi delle telefonate vanno aggiunte 125 lire alla risposta. Tutti gli importi indicati sono IVA esclusa.

Abbonati subito anche tu. Chiama il 155.

INFOSTRADA

www.infostrada.it

Assemblea azionisti Sagat: ieri eletto il nuovo consiglio d'amministrazione

Caselle, in autunno Roma più vicina

Una compagnia inglese garantirà sei voli il giorno

Gianni Bisio

Sei voli in più al giorno Torino-Roma, il ritorno, dal prossimo autunno, forse già da settembre. Li effettuerà una compagnia britannica con base in Italia: sono 600 posti in tutto che vanno ad aggiungersi ai dieci voli, ormai insufficienti, dell'Alitalia. Che però è incapace di aumentarli. E' forse la notizia più importante per i torinesi che dall'assemblea degli azionisti Sagat, svoltasi ieri a Caselle.

Ma la giornata ha registrato anche la nomina dei nuovi consiglieri (scesi tra 13 a 5) per il prossimo triennio (presidente è, come annunciato, l'ing. Mario Carrara), l'approvazione del bilancio '98 (1748 milioni di utile, 3 per cento in più di passeggeri) e l'uscita dalla società di Franco Pennella. Arrivato sei anni fa, in un periodo difficile, dopo lo scandalo delle tangenti per la aerostazione, l'ha presieduta con l'intento d'imprimere una svolta nella mentalità gestionale. A fianco ha avuto Claudio Boccardo, amministratore delegato, rimasto in Sagat con la sola carica di direttore.

Ma gli azionisti hanno parlato anche dell'entrata nell'aeroporto del cosiddetto «partner strategico». In altre parole della privatizzazione. Sia il presidente della Camera di commercio, Pichetto, che la presidente della Provincia, Bresso, che il rappresentante della Sogespar, Gherzi, hanno sollecitato il Comune di Torino, maggiore azionista e capofila dell'operazione, ad affrettare la ricerca del partner, soprattutto dopo il «placet» dei Comunisti italiani, che ora hanno un consigliere in Sagat. Camera di commercio e Provincia avrebbero minacciato di vendere autonomamente le proprie azioni se non si velocizzeranno le procedure.

Anche la questione Torino 2006, in relazione ai collegamenti con Caselle e Malpensa e alla scelta del ufficiale, ha avuto un risvolto lievemente polemico quando il presidente uscente, Pennella, ha lamentato alcune dichiarazioni del sindaco pro-Malpensa fatte dopo il viaggio a Seul: «Non posso credere - ha osservato - che Torino abbia già scelto quale sarà il suo scalo intercontinentale, anche per i giochi olimpici, sacrificando le opportunità di traffico su Caselle, senza nemmeno qualche contrattazione preventivo, e soprattutto vanificando gli sforzi compiuti da tutta la Sagat nella ricerca di vettori alternativi ad Alitalia per il potenziamento e l'apertura di nuove rotte nazionali, europee ed intercontinentali».

L'ingegner Mario Carrara da ieri nuovo presidente della Sagat al posto di Franco Pennella. Ieri sono stati anche eletti i consiglieri d'amministrazione che per il prossimo triennio scenderanno dagli attuali tredici a cinque

Al neopresidente Mario Carrara presenta un futuro carico di sfide importanti e decisive per l'aeroporto: dalla questione della privatizzazione alla concorrenza con Malpensa

Ma, al di là delle polemiche, i nuovi voli con Roma, importanti per i torinesi, saranno effettuati dalla National Jet Italia, compagnia con capitali britannici che volerà con i colori e l'organizzazione tecnica della British Airways con degli BA146 da posti acquistati da compagnie australiana. In pratica la National Jet nasce nel nostro Paese per occupare gli spazi lasciati liberi da Alitalia.

Ma veniamo al prossimo triennio Sagat. Il nuovo presidente, Mario Carrara, entrerà in carica 10 giorni: 59 anni, sposato, due figli, si è laureato nel '65 in ingegneria dei trasporti. Attualmente è direttore Cast, Centro studi sistemi trasporto del gruppo Fiat. Ammette che di aeroporti non è mai interessato, salvo aver lavorato progettazione funzionale della connessione ferroviaria tra Caselle e Torino». Ma si è occupato di telematica applicata al traffico, di trasporto merci e passeggeri, primo progetto del passante ferroviario di Torino, del piano dei parcheggi, dell'interporto di Orbassano, del piano particolareggiato del traffico intorno alla zona ospedali. La sua designazione è nata in poco tempo: «Me ne parlato il sindaco per la prima volta quindici giorni fa, prima della partenza per Seul», dice. La spaventa la Sagat? «No, è società che ha davanti tre scommesse: Torino 2006, la privatizzazione fase affrontare attenzione nel nuovo quadro degli aeroporti, e l'entrata nel sistema competitivo di Malpensa è uno degli aspetti».

Carrara è stato nominato dal Comune, insieme con Giovanni Marafante (ds) e Ettore Alessandri (ci). Claudio Berrino (an) designato Regione vicepresidente. La Provincia ha confermato Giovanni Ossola (area Ulivo). Il consiglio potrà essere aumentato fino a membri con l'entrata di 4 privati, a uno dei quali toccherà il posto di amministratore delegato.

IN BREVE

Galleria del Tenda in luglio chiusa di notte per lavori

LIMONE. Le interruzioni sono necessarie anzi indispensabili, creeranno disagi a chi sceglie la sera per viaggiare. Dal 5 al luglio la galleria ultracentenaria del Tenda (foto) rimarrà chiusa dalle 22 alle 6: l'Anas provvederà a piazzare otto pulsanti di soccorso. Saranno sistemati in corrispondenza delle nicchie dove ci gli estintori, nel tratto fra l'imbocco in Valle Vermenagna e il confine. È previsto anche un nuovo stop alla circolazione: scatterà il 19 e proseguirà tutte le notti fino al 23 luglio. In questa seconda fase sostituite le 36 eliche dei ventilatori (molti sono fuori uso). Operazione non più rimandabile dopo la chiusura forzata quattro ore, disposta l'altro giorno per il superamento dei limiti di ossido di carbonio all'interno della galleria.

Il si con l'Ovest Ticino

NOVARA. Ventidue Comuni del Canavese, riuniti in tre consorzi, diventano alleati dell'Ovest Ticino nella battaglia contro l'assedio del traffico aereo di Malpensa 2000. Tutta colpa di decolli atterraggi al nuovo scalo se l'Ente Nazionale Assistenza Volo (Enav) ha proibito ai consorzi di coltivatori del Canavese i razzi anti-perturbazione che, appunto, servono a proteggere le colture e i frutteti dalla grandine.

al pullman granturismo

SANREMO. Pullman gran turismo «fuorilegge» a Sanremo dove percorrono una strada vietata agli automezzi superiori alle 16 tonnellate per raggiungere il centro dall'autostrada. Il caso esplode a margine delle polemiche che interessano il malfunzionamento dei «semafori intelligenti» sistemati dal Comune in Padre Semeria per regolamentare l'accesso dei pullman in tratto di strada particolarmente tortuoso.

Elicottero da p pista Aosta

AOSTA. chiama Mi 26 ed è il più grande elicottero del mondo. Fabbricato in Russia, è atterrato martedì sera all'aeroporto di St-Christophe per i controlli del Registro aeronautico. La società valdostana Eti 2000 metterà a disposizione due per la Protezione civile italiana nell'ambito della lotta agli incendi boschivi. Un velivolo andrà oggi a Lamezia Terme, l'altro nei prossimi giorni raggiungerà l'aeroporto di Genova. Opereranno in tutta Italia. L'Mi 26 lungo 40 metri alto 8, può trasportare 80 persone, oppure autoblindo e pale meccaniche. Ogni minuti è in grado di rovesciare sulle fiamme 20 mila litri d'acqua.

Per lo stesso intervento, un normale elicottero «Lama» impiegherebbe ore e minuti. L'Mi 26 costa 30 milioni all'ora.

Nell'Oasi Zegna arriva un raro rododendro

BIELLA. prossimo autunno nella valletta dei rododendri dell'Oasi Zegna sarà a dimora prestigioso esemplare: si tratta del rododendro Virginia, dedicato a Laura Zegna dagli Amici di Robinson Gardens, associazione di Berverly Hills che si occupa della conservazione degli storici Virginia Robinson Gardens. L'iniziativa è nata dalla collaborazione che gruppo Zegna offerta all'Ema.

auto e bus nel centro storico

ASTI. Niente auto e bus, da oggi, nel tratto centrale di Alfieri. Entra in vigore la nuova Ztl, che limiterà il traffico in tutta l'area del centro storico. Chi abita o lavora in zona dovrà parcheggiare aree riservate, pagando un abbonamento mensile: 40 mila mensili i residenti, il doppio i lavoratori. Per sbarrare il transito alle auto, sono state sistemate delle transenne semovibili agli imbocchi di alcune vie.

Lucciola gioiel fa arrestare il cliente

VERCELLI. Paga prestazione una lucciola con una parure che pare d'oro e si fa persino consegnare «resto» di 220 mila lire. Peccato che girocollo e bracciale siano paccottiglia e che la donna, dopo essersi accorta della truffa, si sia presentata in Questura: così un novarese di anni e la sorella sedicenne sono stati denunciati. A tradire il cliente è stata l'ingordigia. Dopo aver affibbiato alla lucciola la falsa parure, le infatti ha proposto secondo affare: «Avrei altro oro da vendere a poco prezzo», le ha detto, dandole appuntamento per il giorno successivo alla stazione di Vercelli. Quando si è presentato, con la sorella a cui aveva affidato i nuovi falsi, sono però sbucati anche gli agenti della Squadra mobile, chiamati dalla donna che nel frattempo era andata da un orefice per far valutare i suoi «preziosi».

Aeroporto «Panero» nuove linee con Olbia

VILLANOVA D'ALBENGA. Il rilancio dell'aeroporto «Panero» sta andando avanti con nuove linee. Dopo il collegamento giornaliero Roma Ciampino stata inaugurata una nuova tratta tre lo scalo ligure e Olbia. Il volo parte ogni sabato mattino alle mentre il rientro del Metroliner della Air Dolomit è previsto alle 19 della domenica. Il collegamento durerà ogni settimana sino alla fine di settembre.

Tasso disoccupazione raddoppia nella

AOSTA. Secondo studio del centro ricerche economiche «Prometeia» in Valle d'Aosta il tasso di disoccupazione raddoppierà nei prossimi tre anni, passando dall'attuale 5,5 per cento 9,5. Un dato in controtendenza rispetto alla media nazionale, anche se la percentuale di disoccupati è minore - in termini assoluti - rispetto alle altre regioni. dato «Prometeia» viene confermato anche dal calo degli occupati.

Il Monferrato «arruola» pipistrelli contro le zanzare

ALESSANDRIA. Contro proliferare delle zanzare, Valenza, Casale e altri 13 Comuni del Monferrato «ingaggiano» i pipistrelli. Nidi di mammiferi divoratori insetti sono stati collocati po' ovunque: gli amministratori locali e gli studiosi sono convinti che l'iniziativa avrà successo. «E' calcolato che, tra aprile e ottobre, cioè nel periodo di caccia, ogni pipistrello si nutre circa centomila zanzare - spiega l'ornitologo Aldo Greppi -. E' importante che l'uomo non infastidisca i mammiferi e li induca a fuggire dai centri abitati». L'escamotage promosso dai Comuni dell'Alessandrino potrebbe consentire anche un notevole risparmio di denaro. Ammonta infatti a centinaia di milioni la spesa annua per la disinfestazione e la lotta biologica alle zanzare.

Soddisfatti e prudenti i medici della Cardiochirurgia delle Molinette: battito buono, ma c'è ancora pericolo

Alberto sta meglio e respira già da solo

Ad appena 24 ore dal trapianto di cuore

Marco Accossato

A ventiquattr'ore dal trapianto di cuore, Alberto Volpengo, respira già da solo. I medici della Cardiochirurgia universitaria dell'ospedale Molinette hanno tolto ieri il tubo che soffiava ossigeno ai polmoni. E il ragazzo, 14 anni, ha iniziato a pronunciare qualche parola: «Il battito è buono, Alberto ha riacquistato il senso di orientamento e riconosce il medico e le infermiere che lo stanno seguendo in Rianimazione», spiega il dottor Paolo Centofanti, uno dei chirurghi dell'équipe dei professori Michele Di Summa e Giuseppe Poletti. Alberto ha chiesto un gelato, e da Bra, la madre, Maria Lucia Volpengo, si è precipitata a portargliela: «Non so che cosa dire per ringraziare questi dottori che hanno salvato mio figlio». Ricorda la settimana scorsa, i giorni della paura, quando Alberto è rimasto legato per 96 ore a una macchina cuore-polmone, perché il suo cuore malato non ce la faceva a resistere in attesa di un organo sano e compatibile da trapiantare: «Abbiamo avuto paura, tanta paura. Sapevamo che, ora dopo ora, le speranze di salvarlo diminuivano, ed ormai quasi alla fine. Però appena Alberto è da quella macchina iniziato a sperare, pur non sapendo se si sarebbe trovato un organo, e se sarebbe arrivato in tempo. Poi la telefonata da Terni, lunedì alle 15: un ragazzino di 15 anni morto sul suo motorino in un incidente, la decisione dei famigliari di donare gli organi, e la compatibilità con il gruppo zero, quello necessario all'intervento-salvezza di Torino.

Alberto è e resterà nella stanzetta di isolamento del reparto di Rianimazione al terzo piano, dov'è stato portato dopo l'operazione. «Abbiamo passato ore terribili - confessa Di Summa -. Abbiamo pensato più volte che fosse spacciato. Così non ci siamo staccati un attimo da lui». Anche adesso un'infermiera lo tiene sotto controllo in continuazione. Attraverso una vetrata osserva il ragazzo, vede i monitor che indicano il livello della pressione e i battiti del cuore impiantato. Alberto ha già un colorito più roseo. Trascorre il tempo fra il sonno e la veglia, fa fatica a voltare la testa. Lo schienale del letto è leggermente sollevato, perché così più comodo. «Per ora i medici ci fanno restare solo pochi minuti con lui - racconta Maria Lucia -. Nell'anticamera della sua entro io o mio marito. Stamattina mio marito non è venuto, e Alberto mi ha detto di salutare papà, che ha voglia di vederlo».

Una vita che ricomincia, per questo ragazzo che dall'età di 3 anni convive con la paura e col ricordo tremendo di un cugino e uno zio uccisi dallo stesso suo male, una cardiopatia ereditaria, negli ultimi quattro anni - la madre - Alberto ha dovuto prendere medicinali. Per il resto faceva vita quasi normale: andava a scuola e ogni tanto dava persino due calci al pallone con gli amici. Certo, con mio marito ci raccomandavamo sempre di non si affaticasse, che sforzi».

Alberto non è fuori pericolo, e i genitori lo sanno bene. Il professor Di Summa lo ripete: «Dopo un intervento del genere, il rischio di un'infezione o di un rigetto improvviso sono in agguato». La prognosi è riservata, ma in casa Volpengo, adesso, è più forte la voglia del riscatto. «Alberto è un ragazzo forte». Maria Lucia Volpengo, finalmente, sorride di nuovo.

La mamma: «Che paura ho avuto, non come ringraziare questi dottori»

La di Alberto Lucia Volpengo tra i professori Michele Di Summa e Giuseppe lo hanno operato. Ora il (14 anni) è in Rianimazione seguito costantemente monitor che misura pressione e battiti cardiaci

Il presidente del Consiglio regionale al sindaco

«Cancellate quelle scritte che esaltano il terrorismo»

«Caro sindaco, fai cancellare quelle scritte sui muri della città che inneggiano al terrorismo e alla violenza. Si tratta di parole offensive e che rischiano di dare il segno di una presenza di fiancheggiatori che di fatto non così organizzata». E' questo il messaggio che il presidente del Consiglio regionale, Sergio Deorsola, invierà oggi al primo cittadino di Torino, Valentino Castellani. Una lettera che è il frutto di una discussione che si è svolta ieri pomeriggio nel corso della riunione del Comitato per l'affermazione Valori della Resistenza e dei Principi della Costituzione Italiana. Il sindaco di Torino replica: «La città ha una squadra che lavora a cancellare le scritte, soprattutto quando comportano elementi di disturbo sociale. Una squadra che lavora a tempo pieno ma che incontra difficoltà soprattutto quando vengono imbrattati edifici privati».

La riunione della Regione è aperta la commemorazione di Dino Giacosa, comandante partigiano - è arrivato anche un messaggio di partecipazione del primo ministro, Massimo D'Alema - il Comitato ha affrontato anche il problema del risorgere del fenomeno del terrorismo. Il giudice Laudi ha tracciato un'analisi del fenomeno del nuovo terrorismo sottolineando la necessità di non abbassare la guardia. Aggiunge Deorsola: «E' in questo contesto che è maturata la decisione di chiedere la cancellazione di quelle scritte in modo da non dare la sensazione dell'esistenza di un consenso diffuso che invece non esiste». Conclude il presidente dell'Assemblea regionale: «Il Comitato chiede anche l'intervento delle forze dell'ordine perché impediscano con ogni mezzo il ripetersi di scritte sui muri». [m. tr.]

Nella lite fra albanesi venne ferita una ragazza

Spari in piazza Carducci Il pm ha chiesto 15 anni

Gli spari tra bande albanesi del luglio scorso in piazza Carducci, le pallottola vagante che raggiunse la Federica Ferrero entrava lo amiche una cremeria, hanno scosso la città e preoccupato la Procura. E di quella preoccupazione s'è fatto interprete ieri il pm Marcello Tatangelo che, giudizio visto davanti al gip Francesca Christillin, ha chiesto 15 anni di carcere per i due albanesi imputati. Nessuna attenuante neppure per Lorenc Xerkuti che ha ammesso di aver sparato. E 15 anni anche per Ryzi Arianit che ha sempre negato. In piazza Carducci dovevano regolare conti antichi, una faida che coinvolgeva da anni i Kerkuti e gli Agaci. E così hanno trasformato una tranquilla piazza in una sorta di sfida nel Far West. Uno di loro è stato ferito, pare ad un piede. Di lui si conosce un nome, forse un soprannome Bilbil. Ma nessuno degli inquirenti l'ha mai visto in volto. Ha lasciato tracce di sangue sul marciapiede, poi si dileguato, come gli altri partecipanti al regolamento di conti. Sulla strada davanti alla cremeria rimase lì: un proiettile, destinato ad altri, sconvolse per mesi la sua vita. Ora Federica è tornata a vivere, dà esami all'università.

A Federica ha inviato una lettera proprio Xerkuti, per chiedere perdono e per augurarle tutto il bene possibile. Ma il pm Tatangelo non s'è lasciato commuovere. L'accusa: tentato omicidio premeditato contro Bilbil, oltre a quello causale di Federica e alla detenzione d'arma. Niente generiche e sconto di un terzo per il rito abbreviato. Il conto che il pm presenta è pesante: 15 anni.

La rubrica «Saper Spendere» è rinviata per ragioni di spazio

Inaugurata al Gradenigo

la magnetica

Inaugurata all'ospedale Gradenigo un'apparecchiatura per la risonanza magnetica in grado di dimezzare i tempi di diagnosi delle ischemie. Unica del genere in Piemonte, la macchina in grado di individuare le alterazioni minime delle cellule nervose, cogliendo nell'arco di 6 ore le conseguenze di un mancato apporto di ossigeno. La nuova risonanza magnetica è la punta di diamante di un rinnovato sistema di diagnostica per immagini, che può contare anche una Tac a spirale dell'ultima generazione. Le due apparecchiature sono in grado di interagire attraverso un programma rielaborazione delle informazioni che consente di sommare le immagini ottenute dai due apparecchi. La risonanza magnetica sarà stata ufficialmente domani mattina, al convegno «Diagnostica anatomica-funzionale» che si svolgerà nella sala congressi di Torino Incontra, in via Costa 8, presieduto dal professor Gianluca Sannazzari.

MOSTRA MERCATO D'ANTIQUARIATO

CITTÀ DI SANREMO

CON IL PATROCINIO

PROVINCIA DI IMPERIA

CAMERA DI COMMERCIO
INDUSTRIA ARTIGIANATO
E AGRICOLTURA

Nav. da gravata dalle nomenclature di Villa Ormond

di Maria degli Santa e anonimo

Villa Ormond - 2/19 Luglio 1999

Orario: dalle 18.00 alle 24.00

Ingresso [illegible]

il TRILLO
WIND
VARAZZE
019.935.047

LA STAMPA

SAVONA
E PROVINCIA

Giovedì 1 Luglio 1999 — SV 39

REDAZIONE: SAVONA, PIAZZA MARCONI 3/6, TEL. [illegible] - FAX 019.810.971 - STAMPA IN, TEL. 019.263.910
PUBBLICITA': PUBLIKOMPASS S.P.A. PIAZZA MARCONI 3/5, TELEFONO 019.81.46.87-81.11.82 / FAX 019.80.18.08

il TRILLO
WIND
[illegible]
019.935.047

Inaugurazione con Nicola Mancino

I riflettori dell'estate da domani sul Priamar

Luglio con arte e confraternite
Musica [illegible] svago nel [illegible] di agosto

Il Priamar promette una grande estate

SAVONA

Comincerà domani alle 19 la grande estate [illegible] Pri[illegible] [illegible] di appuntamenti [illegible] la cultura, il divertimento, lo sva[illegible] nella splendida [illegible] storica e prestigiosa della fortezza del Priamar, per la prima volta dopo molti anni completamente accessibile ai savonesi.

Due mesi in cui la fortezza sarà il ve[illegible] cuore pulsante della città e si propone [illegible] uno dei principali punti di riferimento per [illegible] divertimento in provincia. [illegible] manifestazioni del mese di luglio saranno organizzate dal Comune di Savona, quelle di agosto dall'associazio[illegible] «Energie multimediali» insieme a Radio Savona Sound e La Stampa.

Domani alle 19 ci sarà l'inaugurazione ufficiale della rasse[illegible] [illegible] la persenza annunciata del presidente [illegible] Senato Nicola Mancino. Il pinzzale antistante il Priamar sarà completamente liberato dalle auto. L'intero mese di luglio ruota attorno alla manifestazione «I tesori delle confraternite» che prevede anche visite e itinerari guidati.

Ma ci sarà anche [illegible] parte dedicata allo svago [illegible] «La fortezza del gusto» affidata a Spazio Vivo con punti di ristoro e enoteche sparsi per il complesso monumentale [illegible] Priamar. [illegible] programma prevede anche appuntamenti musicali e di cultura.

Agosto sarà affidato invece a Energie Multimediali che [illegible] lavorando con Radio Savona Sound e La Stampa all'allestimento [illegible] programma. Molti gli appuntamenti con la musica e il divertimento, compresa la finalissima del concorso «Votiamoli» dedicato alle giovani rock band. Ogni sera il piazzale del Maschio si trasformerà il maxidiscoteca per calamitare migliaia di giovani. Ogni sera verrà proposto [illegible] genere [illegible] cale diverso: dal latinoamericano al revival, agli Anni Ottanta alle ultime tendenze. Previsti anche mercatini, workshop, spettacoli con artisti di strada, maxischermi e mille altre idee. Ogni giorno la lista [illegible] arricchi[illegible] di nuove iniziative. Ci sarà anche una grande [illegible] [illegible] gala organizzata da La Stampa per festeggiare la fine dell'estate.

Intanto sabato [illegible] sarà via Montenotte in festa [illegible] bancarelle [illegible] musica dalle 19 alle [illegible]. Previsato anche il mercatino dell'antiquariato nel centro storico che si tiene nel primo weekend del mese. [p. p.]

Ieri l'udienza davanti al tribunale del riesame: la discussione è durata tre ore

Per la Carisa sono ore cruciali

Azioni sequestrate, entro sabato il verdetto

[illegible] Pozzo

SAVONA

Tre ore di discussione. Tanto è durata ieri l'udienza del tribunale del riesame di Savona, chiamato a pronunciarsi sulle istanze di dissequestro delle azioni Carisa, «congelate» dalla procura nell'ambito dell'inchiesta sulla cessione del pacchetto di maggioranza del «forziere» savonese.

I RICORSI. Sono stati presentati dai consiglieri della Fondazione Carisa indagati, dalla Carige, dalla Fondazione-ente. Nutrito il collegio difensivo, composto dagli avvocati Scopesi, Muzzitelli, Trucco; Garaventa; Raimondo. A rappresentare la procura, il procuratore capo Scolastico e il sostituto Landolfi, i magistrati che conducono l'inchiesta e che hanno chiesto e ottenuto il sequestro delle azioni, [illegible] l'avallo del gip Giorgi.

L'UDIENZA. Si è svolta a porte chiuse, ammesse solo le parti. A prendere per primi la parola sono stati Landolfi e Scolastico. Quindi è stata la volta del collegio difensivo. C'è stata infine una replica di Landolfi. Nessuna contro-replica.

La difesa ha contestato il provvedimento di sequestro, sostenendo l'insussistenza dei presupposti, sia sotto il profilo delle esigenze cautelari, che sotto quello della configurabilità del reato. In ordine a quest'ultimo aspetto, per la difesa la cessione delle azioni alla Carige non avrebbe dato luogo a violazioni di legge, nè ad un ingiusto danno. L'offerta di Carige sarebbe stata la migliore.

Per la procura, invece, i presupposti sussisterebbero. Ci [illegible] rebbe stata l'esigenza cautelare, quella di impedire che le azioni potessero essere distribuite a terzi; sarebbe stato commesso un abuso d'ufficio nel favorire la Carige, a discapito di altri potenziali acquirenti, con danno patrimoniale per Banca Toscana e Fondazione Carisa.

Gianfranco Ricci

In quest'ambito è stata presa [illegible] esame anche la questione della proprietà del pacchetto azionario oggetto della cessione (102.479.640 azioni, pari al 56 per cento del capitale sociale di Carisa Spa: Carige ha offerto [illegible] mila 742 lire ad azione, per complessivi 281 miliardi 48 milioni [illegible] mila [illegible] lire); per Carige [illegible] contratto siglato con la Fondazione Carisa è da considerarsi perfezionato (pur [illegible] dizionato al nulla [illegible] di Bankitalia e Tesoro), quindi le azioni sarebbero già «genovesi».

[illegible] [illegible] esame è composto dai giudici Fiumanò (relatore), Frascarelli, Fois. [illegible] [illegible] riservati la decisione entro la mezzanotte di sabato. C'è stato una sorta di piccola «giallo», per la scadenza dei termini. Si era parlato in un primo tempo di venerdì: [illegible] tribunale ha precisato che gli atti sono stati regolarmente depositati nei cinque giorni previsti, ma che gli stessi sono stati ricevuti dal giudice relatore il giorno successivo (da qui il computo dei dieci giorni entro i quali dev'esserci la decisione).

LA FONDAZIONE. Il presidente Gianfranco Ricci ieri non ha voluto rilasciare dichiarazioni. «E' un momento delicato, è doveroso il silenzio. I giudici debbono decidere in serenità».

Ricci non ha voluto entrare nel merito nemmeno dell'esposto presentato l'altroieri in procura dal presidente della Carisa Spa, Giorgio Ingrarnio, che chiama in [illegible] proprio alcune dichiarazioni rilasciate ai giornali dal presidente della Fondazione. «E' prematuro. Quando e se verranno formalizzati gli atti potrà essere data risposta».

[illegible] Gianfranco Saccone, della Fabi. «Attendiamo anche noi la decisione del tribunale. Ma [illegible] nostro interesse, al di là della vicenda giudiziaria, va ad un accordo per il futuro di Carisa che guardi alla tutela dei dipendenti, accordo che finora non vediamo. La banca funziona, è sana e solida: invitiamo tutti alla massi[illegible] prudenza e responsabilità per preservare un bene di grande rilevanza per [illegible] comprensorio».

Vita difficile per chi lascia la macchina oltre l'ora consentita

Zone disco nel mirino dei vigili Decine di automobilisti multati

[illegible]

Zone disco nel mirino dei vigili urbani. [illegible] agenti municipali hanno, infatti, intensificato i controlli nei parcheggi orari per [illegible] e colpire gli automobilisti che lasciano la macchina oltre il termine consentito. E fioccano le contravvenzioni che in soli due giorni sono state [illegible] cinquantina comminate dagli ausiliari del traffico nelle piazze Mameli e Diaz, in via Crefici e in corso Mazzini. Multe salate che variano dalle 36 mila e [illegible] lire (per i casi in cui l'orario è [illegible] duto) alle 60 mila e 600 per chi dimentica di esporre il disco sul cruscotto della macchina.

E i vigili urbani hanno studiato anche un sistema per smascherare chi lascia l'auto tutto il giorno nel posteggio e ogni ora va a cambiare il disco orario. Agli ausiliari [illegible] stato, infatti, distribuita un'agenda sulla quale annotano i [illegible] meri di targa delle macchine, l'ora indicata sul disco, persino quale posto auto [illegible] occupato. Un giro di vite che lascia poche speranze agli automobilisti (pendolari e [illegible] denti in periferia) che azzardano il parcheggio nella [illegible] disco per evitare la «gabella» dei posteggi a pagamento. «Il codice della strada - ribattono al Comando della polizia municipale - è molto chiaro. Nella zona disco non si può lasciare l'auto per più di un'ora». E [illegible] automobilista parcheggia [illegible] piazza Diaz non può, scaduto il termine, aggiornare [illegible] disco orario e neppure rimettersi al volante, fare il giro dell'isolato e ritornare a posteggiare nella piazza. Può scegliersi un'altra zona disco in città. «Non tutti però lo sanno - concludono i vigili - come dimostrano le infrazioni che contestiamo in continuazione». [c. v.]

Fioccano le multe dei vigili urbani nelle zone cittadine dove la sosta sono regolate dal disco orario

Il noto ex imprenditore è stato trasferito nel carcere di Opera

Titoli falsi, Fameli ieri dal pm Il legale: risarcirà i creditori

SAVONA

Antonio Fameli, il noto ex imprenditore di Loano arrestato nei giorni scorsi con l'accusa di concorso in truffa e ricettazione nell'ambito dell'inchiesta sui falsi titoli di credito croati, avrebbe espresso la volontà di risarcire i creditori.

A farlo sapere è stato il suo difensore, l'avvocato Graziano Aschero, ieri pomeriggio al termine di un nuovo interrogatorio al quale [illegible] stato sotoposto [illegible] [illegible] assistito. Ha detto Aschero: «Nonostante il mio cliente abbia subito un danno, ritiene giusto chiarire e definire le situazioni ancora aperte con i creditori. Salvo avvalersi successivamente in [illegible] civile nei confronti di chi [illegible] ha danneggiato».

Fameli ieri [illegible] palazzo di Giustizia è stato sentito per oltre un'ora dal procuratore aggiunto Maurizio Picozzi, alla presenza degli investigatori della sezione [illegible] polizia giudiziaria della procura che hanno preso parte alle indagini sfociate nell'arresto. «Abbiamo ulteriormente chiari[illegible] la nostra posizione», ha detto Aschero. Fameli ha poi lasciato Savona per il carcere milanese di Opera, dove è stato di recente trasferito.

L'inchiesta è incentrata su un giro di titoli croati risultati falsi, per un valore figurativo di circa tre miliardi e mezzo che, secondo il pm, Fameli avrebbe acquistato per poche centinaia [illegible] milioni, nonchè «girato» a decine [illegible] acquirenti di un albergo che doveva essere trasformato in appartamenti: sfumato il progetto, i titoli sarebbero stati uti[illegible] per coprire gli acconti. [f. p.]

CAMERA PENALI

Sciopero: avvocati divisi

E' «maretta» tra gli avvocati penalisti savonesi in vista dello sciopero annunciato dall'Unione delle Camere penali. Il presidente della Camera penale di Savona, l'avvocato Giorgio Finocchio, si [illegible] schierato per una riduzione del periodo di astensione dalle udienze, che in un primo tempo [illegible] stato fissato dall'8 al 31 luglio. Una presa di posizione, accompagnata da un «imput» affisso nella bacheca di palazzo di Giustizia ove Finocchio invita alla moderazione i colleghi, che [illegible] sarebbe stata accolta con favore da tutti i penalisti savonesi, alcuni dei quali più propensi alla «linea dura». Ora la parola spetta all'Unioncamere, che deve decidere se lasciare autonomia alle Camere penali locali circa la durata dello sciopero. Se così fosse, a Savona la proposta del presidente Finocchio sarà probabilmente sottoposta al vaglio dell'assemblea degli associati. [f. p.]

IL TEMPO IN LIGURIA

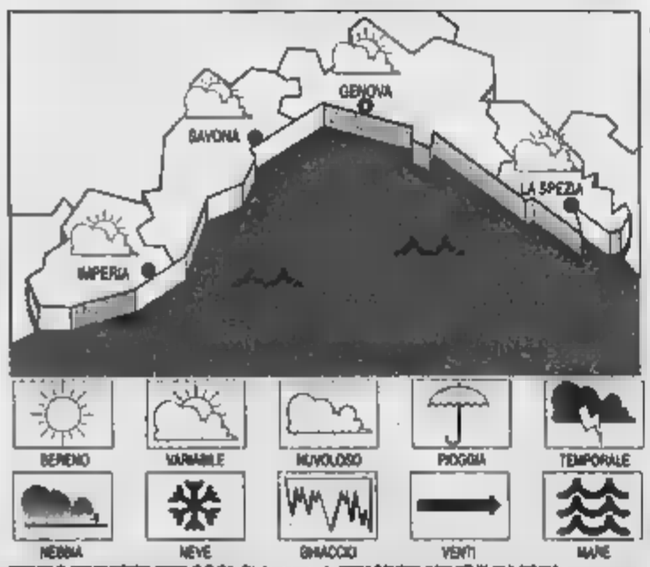

TEMPO PREVISTO PER OGGI. Cielo poco nuvoloso con foschia e locali addens. che potranno essere associati a locali temporali, vento debole-moderato, mare poco mosso-mosso, temp. in aumento.

Tempo previsto per domani. Schiarite alternate a passaggi nuvolosi, vento debole-moderato, mare poco mosso, temperatura in lieve aumento.

RILEVAZIONI DI IERI. Temp. del mare 25 °C, umid. rel. 80%, pioggia 0 mm; vento: Sud Est 10-25 km/h; mare: mosso; cielo: poco nuv.; pres. bar. 1017 mb (tend.: aumento).

TEMPERATURE DI IERI

Genova	max	28	min 20
Savona	max	25	min 18
Imperia	max	28	min 18

UN ANNO FA A IMPERIA
Max: 27; min: 22; temp. mare 23 °C

Il Sole sorge alle 5,49 e tramonta alle 21,14. La Luna cala alle 8,09 e si leva alle 23,01 (fase calante).

Dati gentilmente forniti dall'Osservatorio meteorologico del Comune di Imperia e dal Centro Meteo Mursia di Portofino.

Tra i protagonisti i principali nomi del bel canto, compresa la prima donna dell'Opera di Pechino, il soprano Ma Mei

Tre serate con la «Renata Scotto Opera Academy»

Savona, primo appuntamento con la lirica internazionale al Teatro Chiabrera

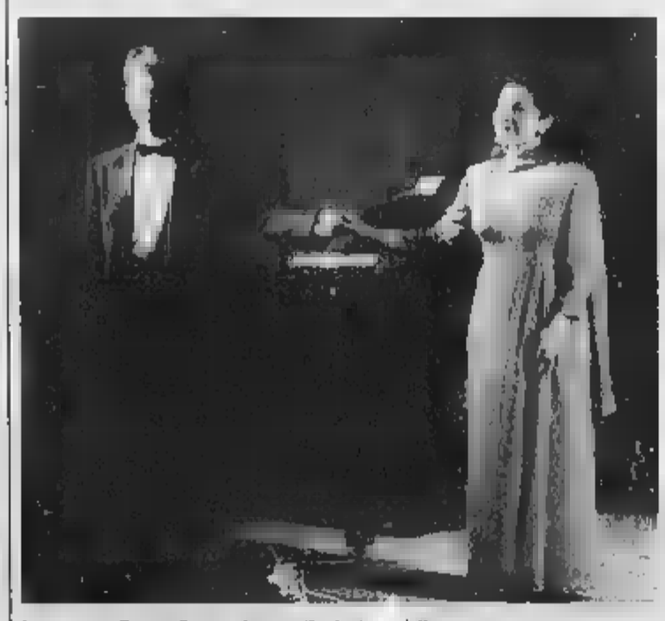

La cantante Renata Scotto durante l'edizione dello scorso anno

SAVONA

Lirica in piazze [illegible] [illegible] Scotto Opera Academy. Oggi con il ma[illegible]r class in programma al Chiabrera è previsto il primo dei tre appuntamenti con cui la celebre cantante cercherà di far apprezzare la lirica al grande pubblico.

Dopo la selezione che si è svolta a giugno al Chiabrera fra 150 cantanti lirici di tutto il mondo. Sul palcoscenico del Chiabrera si terrà il master class di interpretazione operistica, con Renata Scotto che darà lezione in pubblico a cantanti già affermati che intendono perfezionarsi.

Il master class di interpretazione operistica aperto al pubblico costituisce un appuntamento di assoluto interesse per tutti gli appassionati e gli studiosi dell'opera lirica.

La celebre artista, infatti, insegnerà l'arte del bel canto dando consigli sugli aspetti vocali, sullo stile musicale e sulla caratterizzazione drammatica dei personaggi che devono[illegible] rappresentati [illegible] cantante lirico.

Domenica 4 luglio, secondo appuntamento, questa volta in piazze Duomo, con il concerto lirico che vedrà protagonisti Sylvie Pons, Roy Cornelius Smith, accompagnati dal pianista Vincent Scalera, accompagnatore di molti vip della lirica internazionale dal calibro di cantanti come Josè Carreras, Raina Kabaivanska, Carlo Bergonzi, Cesare Siepi, la stessa Renata Scotto nonchè collaboratore di direttori d'orchestra [illegible] Gianandrea Gavazzeni, Claudio Abbado, Riccardo Chailly, Karlos Kleiber con cui ha all'attivo varie incisioni discografiche di alto livello.

Infine, il [illegible] [illegible] si terrà il [illegible] luglio sempre in piazze del Duomo, con Isabel Bayrakdarian, Valerie Mac Carthy, [illegible] Mei, Masako Furuta, Mattew Lee, Lim Chung e Katherine Chu.

Un concerto che verrà seguito anche dalla televisione nazionale giapponese, proprio per la presenza di artisti asiatici. I tre appuntamenti sono stati allestiti dal profes[illegible] Giovanni Gai con la direzione di Renata Scotto.

Gli artisti lirici che daranno vita alle tre giorni lirica sono, come si vede, dei veri e propri fuoriclasse, professionisti in carriera che nobilitano con la loro presenza e con le loro interpretazioni non solo la manifestazione [illegible] la [illegible] Savona e l'intera regione.

Non a caso l'iniziativa ha avuto, sin dal [illegible] [illegible] l'appoggio dell'assessorato alla cultura della Regione.

L'ingresso ai concerti (previsti alle 21), realizzati con l'intervento del Comune e della Cassa di Risparmio di Genova, è gratuito per tutti gli appassionati. [s. p.]

Il convegno di Cgil, Cisl e Uil. «E' il momento di fare» dice il sindaco Ruggeri

Orsa 2000, dubbi e decisionismo

I riflessi del progetto sul porto e sulla città

IVO P[illegible]

SAVONA

Il tema porto-Orsa 2000 appassiona. Lo ha dimostrato il dibattito organizzato da Cgil, Cisl e Uil al Terminal crociere. Erano presenti non solo addetti ai lavori (Comune, Autorità portuale, Regione, Provincia, Unione Industriali, Funivie, esponenti degli imprenditori portuali, di enti e associazioni) ma anche semplici cittadini, affascinati dalle prospettive per Savona che l'argomento in discussione lascia intravvedere.

«Un dibattito che intende [illegible] il carattere [illegible] confronto, senza preconcetti» l'esordio di Roberto Grignolo, [illegible] gretario della Cisl, che ha introdotto il convegno parlando [illegible] che a nome dei colleghi An[illegible] Giacobbe (Cgil) e Umberto Firpo (Uil).

Qual [illegible] l'atteggiamento dei sindacati rispetto al problema porto-Orsa 2000? «Occorre rendersi conto che l'area interessata al progetto può dare un contributo fondamentale allo sviluppo della città. E' vero, c'è l'esigenza di tempi brevi, ma anche quella della scelta giusto. Il porto e le Funivie [illegible] componenti fondamentali della nostra economia, confermiano tutto il nostro impegno per il loro sviluppo. E poi la viabilità portuale, che deve avere una priorità assoluta. Occorre evitare il rischio che Orsa 2000 possa in qualche modo condizionare il futuro del porto. Non tutto è ancora chiaro».

Questo, in sintesi, l'atteggiamento di Cgil, Cisl e Uil rispetto agli interventi previsti all'ex Italsider. Gli ambientalisti hanno suggerito proposte limitative, mentre Carlo Dacia, della Cna, ha avanzato interrogativi sulla compatibilità tra Funivie agli Alti Fondali e porticciolo turistico.

Dario Amoretti, dell'Unione industriali, che è stato anche vice sindaco nella giunta Gervasio, ha ricordato le tappe del progetto, ha fornito cifre, ha sottolineato he il dibattito si trascina ormai da anni e che «ora è arrivato il momento delle scelte».

Il sindaco Carlo Ruggeri a sua volta non ha mancato di ricordare che sul progetto di Orsa 2000 vi sono stati interventi sia della Sovrintendenza sia della giunta comunale e come ora il progetto preveda 40 mila metri quadrati di verde pubblico [illegible] «striscia» pubblica di [illegible] mila metri [illegible] fronte al mare. Le sue conclusioni sono state esplicite: «Sento il dovere di ascoltare tutti, ma specialmente quello di dover fare».

Il salone del Terminal crociere durante il dibattito pubblico voluto dai sindacati sul tema Orsa 2000 e porto

Una Savona-Portofino

Tutti in battello per ammirare le bellezze della costa ligure

SAVONA

Da oggi al 31 agosto la Torretta sarà il punto di partenza della «Superba», il battello lungo 28 metri che ogni giorno sarà in grado di trasportare 350 passeggeri da Savona a Portofino, San Fruttuoso, Cinque Terre, Acquario di Genova.

Si è conclusa positivamente la trattativa che ha impegnato nei giorni [illegible] l'Autorità portuale [illegible] Savona, Assessorato al turismo del Comune e la cooperativa Battellieri del porto di Genova. Spiega l'assessore al turismo del Comune, Wilma Pennino: «Savona avrà da oggi un servizio turistico in più. Ogni giorno ci sarà un'imbar[illegible] capace di trasportare 350 passeggeri da Savona alle più belle località turistiche liguri».

Si tratta della «Superba», un'imbarcazione [illegible] [illegible] tonnellate di stazza, lunga 28 metri, dotata di bar sempre in funzione e una velocità di crociera di 22 nodi partirà tutti i giorni dal molo Marinetta, proprio sotto la Torretta. I passeggeri potranno restare comodamente seduti nel salone interno oppure sul ponte a prendere il [illegible].

«Per ora è certo [illegible] il giovedì l'imbarcazoine andrà a [illegible] Fruttuoso e Portofino con partenza al mattino intorno alle 8 e ritorno a Savona per l'ora di cena - spiega l'assessore Wilma Pennino - ma si stanno definendo anche programmi ed escursioni di mezza giornata». Il programma definitivo sarà messo a punto soltanto oggi pomeriggio nel corso di un incontro che si terrà proprio a bordo della «Superba». Conclude l'assessore Pennino: «Ovviamente sono molto soddisfatta che questo obiettivo [illegible] stato raggiunto. Per la città, in piena estate, è un servizio [illegible] più importante e che mancava da molto tempo. a questa iniziativa [illegible] sia il Comune sia l'Autorità portuale daranno grande supporto promozionale». [p. p.]

Proteste dei titolari dei bagni marini

Sulla passeggiata caccia ai motorini

SAVONA

Prolungamento: an[illegible] polemiche per chi utilizza moto e scooter per raggiungere la spiaggia. Intanto le multe ma, soprattutto, nonostante le segnalazioni dei giorni scorsi, mancano gli spazi.

A protestare [illegible] i titolari dei bagni marini. «Rischiamo di perdere clienti perchè i ragazzi [illegible] se[illegible] dove lasciare le moto. [illegible] Comune aveva pro[illegible] di intervenire, invece non è stato fatto nulla. E intanto i vigili non "perdonano". Non è che passino tutti i giorni, però il rischio [illegible] sempre in agguato. Dopo il danno, dunque, anche la beffa».

Il problema [illegible] [illegible] affrontato anche dalla Circoscrizione delle Fornaci. Aveva detto, a suo tempo, Vito Cafueri: «Il quartiere [illegible] abbandonato a se [illegible]so; vandali, giardini poco controllati, campetto Om [illegible] degrado, cani liberi ovunque. E' stato dato al ponte della passeggiata [illegible] danneggiata la pista di skate board. Unica "mossa" del Comune è stata quella [illegible] chiuderli».

La questione dei motorini rischia dunque di diventare fonte di disagi per i bagnanti. Nella zona, infatti, non ci [illegible] spazi riservati per le due ruote. «Un paradosso per [illegible] città già priva di parcheggi per le auto e con servizi pubblici inadeguati», spiegano i titolari dei bagni.

[illegible]

Una nuova imbarcazione per la Guardia Costiera

Un vecchio relitto, rimesso a nuovo grazie alla «sponsorizza[illegible] [illegible]» [illegible] Beglietto e Mestron di Varazze e ora in grado [illegible] veleggiare. E' l'imbarcazione «Cipy» che da domani entrerà a fare parte del parco mezzi della Capitaneria di porto. «La utilizzeremo - spiegano alla Guardia costiera - nelle gare veliche riservate alla sua classe e per consentire ai marinai di fare pratica». [c. v.]

Pilotina alla deriva [illegible] [illegible] miglio [illegible] costa

Una pilotina alla deriva ieri al largo di Savona, a causa di un guasto al motore. E' successo l'altro pomeriggio a [illegible] miglio dalla costa: a bordo c'erano tre pescatori (Angelo Polverini, il figlio Mirco e Michela Tisci) che hanno dato l'allarme con il telefonino cellulare. [illegible] [illegible] ha impegnato la polizia marittima. E' uscito [illegible] pilotina che ha trainato [illegible] barca fino [illegible] porto a Savona. [c. v.]

LUTTO

Morta la fondatrice del ristorante Ghione

Ristoratori savonesi in lutto. E' morta all'età di 90 anni, Maria Cerisola, vedova Ghione, che con il marito, la sorella e il cognato aveva fondato il ristorante «Ghione» che [illegible] trovava in piazza del Popolo. I funerali si svolgono domani alle 9 nella chiesa di San Giuseppe in piazza Martiri nel quartiere dell'Oltrelatimbro. [c. v.]

VIGILI [illegible]

Iniziative [illegible] commercianti chiuse [illegible] [illegible] del [illegible]

Disagi in vista nel prossimo fi[illegible] settimana per gli automobilisti savonesi. Sabato sarà chiu[illegible] al traffico, in centro, via Montenotte: non si potrà parcheggiare dalle 15 alle 24 e sarà vietata la circolazione dalle 17 alle 24. Domenica analoghi divieti riguarderanno via Guidobono: non si potrà posteggiare dalle 13 alle 21 e circolare dalle 11 e 21. Nelle due [illegible] si svolgeranno manifestazioni organizzate dai commercianti di Savona. [c. v.]

[illegible]

L'Acts allunga la linea [illegible] al Paip e all'Università

Cambierà [illegible] percorso della linea 4 dell'Acts. L'azienda sa[illegible] dei bus ha informato il Comune della possibilità di estendere il percorso della linea che raggiunge la 167 del quartiere di Legino alla [illegible] degli insediamenti artigiani del Paip di Legino e al polo universitario dell'ex caserma Bligny di Legino. [p. p.]

Si formulano tre ipotesi per il riutilizzo di via Cava

Per la manutenzione ordinaria maggior autonomia alle scuole

SAVONA

Scuole elementari e medie più autonome dal prossimo anno scolastico. Dopo il passaggio [illegible] consegne tra Comune e Provincia sulle competenze per gli istituti superiori, Palazzo Sisto si appresta a varare una serie di cambiamenti che dovrebbero semplificare alcune procedure burocratiche nella gestione.

Nei giorni scorsi c'è stato un incontro tra il settore pubblica istruzione e le direzioni didattiche, cui ha preso parte l'assessore Lorena Rambaudi. Tra i punti in discussione c'è stato anche quello che porterà le scuole savonesi ad avere un maggior grado di autonomia nella gestione di alcune risorse finanziarie.

Spiega l'assessore: «Per quanto riguarda la manutenzione ordinaria siamo orientati a concedere ai direttori didattici e ai presidi la facoltà di gestire in prima persona questo tipo di emergenze. Finora era il Comune che raccoglieva le segnalazioni dalle scuole e provvedeva a inviare gli addetti alle riparazioni. La quota che il bilancio destina alla manutenzione ordinaria scolastica verrà suddivista tra le varie scuole e ogni preside avrà [illegible] conseguenza un plafond [illegible] gestire».

Intanto è ancora incerto [illegible] futuro delle ex elumentari di via Cava. L'edificio, completamente ristrutturato potrebbe ospitare la nuova sede del provveditorato [illegible] [illegible]di, oppure l'ufficio circoscrizionale del lavoro. [illegible] c'è anche in discussione l'ipotesi [illegible] cederlo ad Arte-Iacp per trasformarlo in alloggi da destinare a anziani autosufficienti. [p. p.]

[illegible] BARRIERE ANTIRUMORE [illegible]

Dalla Regione 950 milioni

Accordo fatto per le barriere antirumore sull'autostrada Genova-Savona. In un incontro che si è svolto a Genova e al quale ha preso parte per il Comune di Savona l'assessore al Traffico, Pietro Casaccia, sono stati definiti i finanziamenti che la Regione assegnerà da integrare alla spesa prevista dalla Società autostrade. «Per Savona è pronto un contributo da 950 milioni previsto dalla legge Mattioli per l'intero tratto che va da Rio Termine a Legino». Il denaro della Regione si affiancherà ai circa 3 miliardi che saranno spesi dalla Società Autostrade e in particolare [illegible] al prolungamento della galleria che sbocca all'altezza della Rusca in modo da ridurre drasticamente l'impatto sonoro sulle abitazioni di via Mignone e La Rusca. Per quanto riguarda la zona di via Pontenasso la soluzione è quellla delle barriere fonoassorbenti. La progettazione dovrebbe essere pronta per fine anno. [p. p.]

Arrestati [illegible] Varazze

[illegible] un'auto e si schiantano sulla Statale

VARAZZE. Rubano un'auto a Genova, si dirigono verso Varazze e all'altezza del Pero sono coinvolti in [illegible] incidente stradale. E' successo ieri mattina, protagonisti due genovesi, Jacopo R., 18 anni e L.P., di 17, che sono rimasti illesi [illegible] hanno tentato la fuga [illegible] piedi. I carabinieri li hanno bloccati dopo un breve inseguimento e arrestati.

L'episodio è avvenuto nella frazione del Pero, poco prima delle 11. La Fiat Uno, [illegible] cui viaggiavano i due giovani, nell'affrontare una [illegible] è sbandata e [illegible] è capottata sotto gli occhi [illegible] alcuni abitanti che so[illegible] subito [illegible]rsi in aiuto di Jacolpo R. e L.P. e [illegible] sorpresa li hanno visti uscire dall'abitacolo [illegible] allontanarsi [illegible] tutta fretta. Fra i primi a intervenire è stato anche un carubiniere in borghese che si è messo sulle tracce dei ladri e ne ha bloccato uno. Il complice è stato fermato dalla pattuglia. Continuano i furti [illegible] Savona: in via Petrarca i ladri hanno preso di mira l'alloggio di un'anziana che è ricoverata in ospedale. [c. v.]

Sull'edizione di ieri

Una foto pubblicata per errore

Luciano Pasquale

ieri, per errore, al posto della fotografia di Luciano Pasquale, direttore dell'Unione Industriali di Savona, abbiamo pubblicato quella di Gigi Casolari, titolare del bar Saxe Rubra di via Paleocapa. Ce ne scusiamo con i lettori e gli interessati.

Sfilata di testi

[illegible] [illegible] oggi riprende il [illegible]

SAVONA. Oggi nuova udienza [illegible] processo al serial killer Donato Bilancia. Saranno ascoltati 20 testimoni per gli omicidi di Elisabetta Zoppetti, 32 anni, l'infermiera [illegible] in treno il giorno di Pasqua dello scorso anno e di Maria Angela Rubino, ossas[illegible] la [illegible] del 18 aprile successivo sul diretto Genova-Ventimiglia delle 19.

«L'ho ammazzata tra Serravalle e Tortona», aveva spiegato il serial killer al pubblico ministero Enrico Zucca a proposito dell'omicidio di Elisabetta Zoppetti. La giovane donna venne assassinata nella toilette della carroza «10» dell'Intercity. Subito, si pensò a un malore. Si scoprì, purtroppo con molto ritardo, che il killer le [illegible]eva sparato alla testa. Eguale la morte di Maria Angela Rubino: «L'ho seguita mentre andava alla toilette, ho forzato la porta che era difettosa, l'ho fatta inginocchiare e le ho sparato alla testa. Non so perche l'ho fatto, non so spiegare ciò che accadeva nella [illegible] mente in quei momenti». [m. nu.]

LETTERE AL GIORNALE

Insegnanti [illegible] e speranze [illegible]

Il 25 giugno sono stati pubblicati i trasferimenti degli insegnanti della scuola media dell'obbligo. Anche quest'anno la movimentazione dei docenti che aspiravano a rientrare da altre province in quella di [illegible] vona è stata minima per cui le speranze di decine di insegnanti sono state deluse. Non si riesce a capire come mai, da anni, la provincia di [illegible] sia una delle meno mobili. A leggere i trasferimenti pubblicati, si può evidenziare come molti siano addirittura a livello di comuni limitrofi o nello [illegible] comune, suscitando un po' di ilarità.

Sicuramente una beffa [illegible] le normative. Infatti, nelle varie operazioni prevale [illegible] trasferimento all'interno della Provincia rispetto a quello interprovinciale, per cui il punteggio accumulato si va a far benedire! E allora perché le associazioni sindacali di categoria che conoscono molto bene il problema non propongono nuove regole quando firmano i contratti di lavoro per riequilibrare un'ingiustizia grossolana?

La cosa certa è che decine [illegible] docenti che aspiravano al rientro nella loro provincia di residenza devono penare un altro anno e continuare l'esilio che, visto l'andazzo, può diventare perpetuo. Nemmeno nei tempi più bui gli esili erano così lunghi.

Renzo Cirio, Cairo M.

Un [illegible] deluso dei risultati a Cairo

Accuso la sinistra di aver [illegible]ato Cairo in mano al centrodestra solo per non aver fatto un'intesa con Rifondazione o Verdi.

Questioni [illegible] pensare che la linea politica dei ds di Cairo abbia seguito quella a livello nazionale. Senza pensare che nella politica locale di un Comune si guarda non agli interessi di partito ma agli interessi della città stessa.

Sono molto rammaricato per [illegible] comportamento [illegible] Rifondazione e dei Verdi che con i Ds avrebbero stravinto le elezioni. I Ppi si sono alzati dal tavolo delle trattative per non fare l'accordo. Mi chiedo dove è andata a finire l'intelligenza politica per non aver raggiunto un accordo per formare una coalizione molto forte, purtroppo mi fa pensare che la sete di potere per avere una poltrona abbia determinato questo risultato.

Penso che questi tre partiti debbano fare un esame di coscienza molto serio a recitare il mea culpa. L'ex giunta non è stata «visibile».

Giorgio Guarise, Cairo [illegible]

[illegible] [illegible] [illegible] a q[illegible] l [illegible]?

Di prioritario, almeno a Savona, le Poste hanno solo i francobolli. E da lungo tempo ormai che [illegible] palazzo delle Poste [illegible] trali [illegible] piazza Diaz [illegible] circondate [illegible] una palizzata che avvolge, [illegible] l'altro, il [illegible] cavallo alato opera dello scultore Arturo Martini.

Possibile che ci voglia tanto tempo per iniziare i lavori che hanno reso necessaria la palizzata? A me sembra una vergogna.

Lettera firmata, Savona

Scrivere a La Stampa, piazza Marconi 3/6, Savona
Per i fax: 019/810.971

NUMERI UTILI

AMBULANZE (tutta la provincia)

118 Savona [illegible]

GUARDIA MEDICA

Notturna (dalle 20 alle 8), prefest. e fest. (dalle 14 del sabato alle 8 del lunedì):
Distretto Savona: [illegible] numero [illegible] [illegible] (da Varazze a Spotorno).
Distretto Pietra Ligure: telefonare numero verde 167.556.666 (da Noli a Borghetto).
Distretto di Albenga: tel. numero verde 167.556.668 (da Carlaie a Andora).
Distretto di Cairo Montenotte e Valbormida: numero verde 167.556.669.

FARMACIE DI TURNO

SAVONA
Sono di turno dalle ore 8,30 alle 19,30: *San Paolo*, c. Italia 178, t. 829.937. *Della Villetta*, s. Montegrappa 24, t. [illegible].
Padovani, [illegible] Chiavella 14, telefono 801.316.
Il servizio notturno viene garantito dalle 19,30 alle 8,30 dalle farmacie: [illegible] *Ferrara*, c. Italia 153, t. 019/827.202.

Sono inoltre reperibili:
ALASSIO: *Bonavia*, via Vittorio Veneto 3, tel. 640.505.
ALBENGA: *Degli Ingauni*, via Dalmazia 11, tel. 52.216.
ALBISSOLA MARINA: *Fontana*, via Brigiati 24, tel. 018.481.616.
ALBISOLA SUPERIORE: *San Nicolò*, via Turati 7, tel. 489.910.
BORGHETTO SANTO SPIRITO: *Comunale*, via Europa 33, tel. 971.013.
CAIRO MONTENOTTE: *Marcelli*, via Roma 75, tel. 503.855.
CERIALE: *Nan*, via Libertà 3, telefono 990.032.
FINALE LIGURE: *Schenone*, via Garibaldi 14, tel. 692.890.
LOANO: *Superiore*, via Gazzi 12, tel. 667.003.
MILLESIMO: *Savoldi*, piazza Italia 45, tel. 585.650.
NOLI: *Monte Ursino*, corso Italia 10, tel. 019.748.906.
PIETRA LIGURE: *Soccorso*, via Battisti 125.
Finochi, piazza delle Basiliche (nott. dalle 19,30 alle 9 per il comprens. da Borghetto a Varigotti).
SPOTORNO: *Cilintoli*, piazza Colombo 1, tel. 019 745342.
VADO LIGURE: [illegible] [illegible] 145, tel. 880.231.
VARAZZE: *Trinchieri*, corso Matteotti 45, [illegible], 934.662.

STATO CIVILE

SAVONA 30 GIUGNO
[illegible] Nessuno.

[illegible] Angela Gaggero, di 54 anni, residente a Varazze in via [illegible] 15/5; trasporto diretto previsto per questa mattina alle ore 8,30 al cimitero di Varazze.

Cosimo Azzariti, [illegible] 81 anni, abitante ad Albisola Superiore in via Manzoni 3/2; trasporto [illegible] previsto per questa mattina al[illegible] ore 9,15 al cimitero della Pace. Matteo Mauro, di [illegible] anni, abitante a Savona [illegible] via Stalingrado 3/7; i funerali si svolgeranno [illegible] alle ore 8,45 nella chiesa parrocchiale di via Chiavella.

Giuseppe Piccardo, di 91 anni, abitante [illegible] Savona in via [illegible]eri 3/4; i funerali si svolgeranno questa mattina alle ore 8,45 nella chiesa parrocchiale di San Paolo, seguirà trasporto al cimitero di Zinola.

[illegible] Soci, di [illegible] anni, [illegible]te ad [illegible]la Marina in via Brucati 31/6; trasporto diretto della salma fissato per oggi alle 10,45 al cimitero di Albissola Marina.

IN CITTA' E FUORI

[illegible]

Colori in piazza

Oggi alle 20 nel piazzale delle scuole medie di Valleggia, il Comune [illegible] Quiliano organizza la manifestazione «Colori in piazza». [p. p.]

[illegible]

Corsi di disegno e pittura

Corsi estivi di disegno e pittura, per ragazzi dai 10 ai 14 anni anni, [illegible] oggi al 3 settembre, a Borghetto a [illegible] dell'associazione Lo Schizzo. [illegible] lezioni [illegible] [illegible] al giovedì e al venerdì dalle 16,30 alle 18,30 al palazzo del Marchese.

[a. r.]

COGOLETO

Festa estiva sul lungomare

Domenica (ore 21) sul lungomare di Cogoleto festa di inizio estate con musica, magia, moda, artigianato, degustazione gratuita di prodotti locali organizzata dal Comune (assessorato al turismo) in collaborazione con commercianti e operatori turistici di Cogoleto. [p. p.]

Critiche per il passaggio di azioni dai turchi della Tushav ai soci italiani

«Troppe ombre sulla Piaggio»

Finale, interpellanza parlamentare di Nan

Augusto Rembado

FINALE L.

Chi sono i nuovi proprietari della Piaggio? Il cambio societario, di [illegible] già previsto da 8 mesi, conferma o meno la regolarità dell'aggiudicazione dell'azienda da parte del governo? Enrico Nan, parlamentare di Forza Italia, punta in alto la sua polemica. Il passaggio del 16 per cento delle quote Piaggio Aereo Industries dai turchi del- [illegible] Tushav alla Aero Trust conferma il ruolo di minoranza dei soci turchi [illegible] le loro [illegible] se. Secondo Nan ne scaturisce «un [illegible] politico» che per altro aveva già sollevato [illegible] [illegible] interpellanza al ministro Pier Luigi Bersani rimasta senza risposta».

Secondo i vertici di oggi della Piaggio l'azienda va avanti per il verso giusto con la previsione di un largo margine lordo per il 1999 ed un incoraggiante utile netto. Oggi il gruppo Aero Trust (Ferrari, Buitoni, Di Mase) possiede il [illegible] per cento della Piaggio. Alla Tushav è rimasto il 35 per cento. Un altro 5 per cento è di altri [illegible]ci minori. Dice Nan: «Si pongono problemi molti seri. Chi sono i proprietari a questo punto? Si parla anche di banche, ma non sono neppure europee. [illegible] governo e la Regione devono ottenere oggi le garanzie che non [illegible] [illegible] state [illegible] an- [illegible]. Quale futuro può dare

L'onorevole Enrico Nan

una azienda che cambia proprietà dopo solo 8 mesi? Comunque il passaggio di quote dalla Tushav ai soci italiani era già scritto mesi fa». Secondo alcuni osservatori, Nan compreso, il governo aveva assegnato la Piaggio alla cordata Tushav in base ad un preciso piano industriale e finanziario [illegible] [illegible] la maggioranza [illegible] [illegible] 51 per cento ai turchi». «Si era preferita questa offerta da [illegible] miliardi contro quella da 120 della società Ala», dice Nan. Conclude: «Oggi non c'è stato un [illegible]bio societario ma una [illegible] frattura interna». Va detto che i vertici italiani avevano definito semplici «chiacchere» le notizie sui contrasti societari. Avevano confermato invece 40 assunzioni entro l'anno, un [illegible] partner made in Usa, un portafoglio ordini che [illegible] a [illegible] miliardi e contatti per lo sviluppo del Centro [illegible] manutenzione velivoli presso il Colombo di Genova. Tutte queste buone prospettive [illegible] anche dall'ultimo Consiglio [illegible] amministrazione dove sono stati chiamati l'ingegnere Guido Poduie, l'avvocato Filippo Capace Minutolo e l'avvocato Alberto Galassi. Pietro Ferrari, figlio del Drake di Maranello, è diventato presidente, amministratore delegato resta Giuseppe Di Mase. In rappresentanza della Tushav dovrebbe entrare nel Consiglio di amministrazione un ex ufficiale turco della Nato. Il caso Ocalan ha creato problemi in questi primi mesi di gestione della Piggio. Anche se la [illegible] recente condanna a morte non ha influito su un passaggio societario comunque [illegible] tempo deciso, forse da prima che il caso si presentasse. [illegible] passaggio [illegible] quote Piaggio è stato accolto con toni più o meno positivi dal fronte politico, industriale e sindacale. Prevale la cautela «anche se alla fine quello che conta è [illegible] rilancio produttivo e nuovi posti di lavoro».

Il nome [illegible] Ferrari, anche a livello internazionale, dovrebbe essa[illegible]re una garanzia.

[illegible]80 Piaggio simbolo della rinascita della fabbrica aeronautica finalese

CAIRO REINDUSTRIA

Nuovi gli amministratori?

Approvato il bilancio '98 di «Cairo Reindustria» relativo alla prima fase del progetto. Ha chiuso con un attivo di qualche centinaio di milioni. In fondo ben poca cosa rispetto alle operazioni [illegible] corso, come l'acquisto del capannone ex Sintesi, che sarà poi rivenduto alla Property Services, in un'operazione che porterà a «Cairo Reindustria» un guadagno di circa 2 miliardi. [illegible] la vera questione rimane quella di come il risultato elettorale influirà sulla composizione del consiglio d'amministrazione. Infatti, se la carica di presidente non sembra [illegible] [illegible] discussione, essendo Giorgio Giorgi vice presidente della Filse, non così dovrebbe essere per i quattro consiglieri nominati dalla precedente amministrazione. Dal punto di vista legale il loro mandato scadrà tra due anni ma c'è l'incongruenza di un Comune retto dal centro-destra che si farebbe rappresentare da quattro esponenti del centro sinistra.

[m. ca.]

FESTA POPOLARE

A Millesimo [illegible] mese tra musica e poesia

MILLESIMO

Prende il via questa sera «Luglio Millesimese», tradizionale kermesse estiva che, anche quest'anno offrirà [illegible] variegato programma di appuntamenti. La prima serata al campo sportivo sarà dedicata ai giovani, con la Festa della Birra, seguirà un'esibizione di pattinaggio artistico curato dalla società «Le Torri Aurora» [illegible] Cairo. Infine, discoteca in compagnia [illegible] Radio Savona International e fantastiche cubiste. Domani, ancora birra e discoteca, mentre alle 21,15, presso i Giardini, il Teatrino dell'Erba Matta presenterà «Franke-Stain». Sabato, serata danzante [illegible] l'orchestra «Stella Polare», mentre domenica, alle 17, i poeti del Centro culturale di Plodio saranno i protagonisti di «Giardini letterari» di Villa Scarzella. Alla sera, liscio [illegible] «Max Casoli».

Giovedì 8, alle 20,30 il saggio della Scuola di danza del Comune di Cengio e, alle 21,30, scatenati balli latino-americani [illegible] il gruppo brasiliano «Axè-Babà». La sera del 9, doppio appuntamento musicale: a Villa Scarzella [illegible] concerto per pianoforte e violino di Paola Biondi e Deborah Brunialti; al campo torna la discoteca. Il 10, a Villa Scarzella inaugurazione della sede dell'Istituto Internazionale di Studi Liguri e delle Guardie ecologiche volontarie. Al campo, liscio con «Fulvia e Bruno».

Ricco il programma di domenica 11. Fin dal mattino, lungo [illegible] centro storico, bancarelle protagoniste con «Mercatino delle pulci», «Soffitta sulla strada», «Il Baratto». Alle 15, presso il campetto dell'Oratorio, Esposizione Regionale canina; alle 15,30, presso i giardinetti, i cantastorie Gianpaolo ed Agnese. Alle 17, secondo appuntamento dei «Giardini letterari», questa volta [illegible] collaborazione con l'Editoriale «Le Stelle». Alle 21,30, infine, serata danzante con i «Senso Unico».

Giovedì 15, ancora il gruppo brasiliano «Axè-Babà»; la serata del 16 doppio appuntamento: nella piazzetta della chiesa concerto della banda «Pizzorno», mentre al campo torna la discoteca. Sabato 17, presso [illegible] Comune, si aprirà la mostra dedicata [illegible] Carla Bagnasco Rodino; alla sera, liscio con «La Vera Campagna». Domenica 18, alle 17 la processione in onore a NS Madonna del Carmine, [illegible] la sera ancora liscio [illegible] «La Stella Polare». Il 21 tornano gli «Axè-Babà»; il 23 [illegible] tutta discoteca, il 24 veglionissimo con Tony D'Aloia. Domenica 25, nel pomeriggio «Il mio tempo libero in piazza», esposizione del «fai da te»; alle 17 il libro «Giancarlo Ruffino: appunti e disappunti», curato dal figlio Francesco, sarà protagonista dei «Giardini Letterari»; alla [illegible] liscio con «La Vera Campagna» e, [illegible] mezzanotte, i tradizionali Fuochi d'artificio.

[m. ca.]

Tribunale del Malato [illegible] sindacati polemici durante la Conferenza dei servizi '99

L'Asl cerca la qualità, trova le critiche

Amodeo conferma: automedicali per Albenga e Cairo

SAVONA

Luci e ombre sulla Conferenza dei servizi dell'Asl [illegible] si [illegible] tenuta ieri mattina nella sala [illegible] siliare di [illegible] Nervi. Una sala gremita ma di soli addetti ai lavori ha ascoltato a lungo i dirigenti dell'azienda [illegible] per pochi minuti sindacalisti o rappresentanti delle associazioni di volontariato [illegible] di tutela dei malati.

Alla fine molte critiche soprattutto [illegible] parte di chi sperava in un momento di confronto che in realtà non c'è stato e ha assistito [illegible] una passerella dell'asl che ha puntato sul concetto [illegible] qualità. Tra le voci critiche quella di Mo- [illegible] Ninno, segretario provinciale della Uilsanità: «I dirigenti dell'azienda, pagati fior di milioni si sono fatti belli con [illegible] lavoro dei dipendenti. Tre minuti concessi ai sindacati [illegible] davvero una cosa inaccettabile».

Il segretario provinciale del Tribunale per i diritti del malato, Ezio Vallana ha puntato [illegible] proprio intervento soprattutto [illegible] [illegible] obiettivi mancati da parte dell'azienda: «La carta [illegible] servi- [illegible] è solo pronunciata invece che applicata. Inoltre quest'azienda [illegible] fa partecipare i cittadini e i loro rappresentanti nelle decisioni, svendendo questo meccanismo come snellezza burocratica. Infine l'Ufficio relazioni pubbliche viene isolato invece di essere il tramite tra la cittadinanza e la direzione generale dell'azienda».

Il responsabile provinciale [illegible] medici di famiglia, Renato Giusto ha insistito sull'eccessiva burocratizzazione che colpisce da qualche tempo il lavoro dei medici di famiglia, in prim[illegible] luogo nella compilazione delle prescrizioni farmaceutiche.

All'inizio della Conferenza, il manager Davide Amodeo parlato di bilancio di previsione e accennato alcuni obiettivi dell'azienda a breve termine. «Nel '99 l'azienda deve gestire un budget di 465 miliardi ma dobbiamo [illegible] conto che 210 servono a pagare [illegible] personale, una cifra che incide nella misura del 45 per cento. a questo va aggiunto il costo delle convenzioni, [illegible] le spese farmaceutiche che [illegible] in costante crescita». Amodeo ha confermato [illegible] risparmio dell'11 per cento nelle spese telefoniche oltre [illegible] raggiungimento di importanti obiettivi quali l'apertura della Rsa di Millesimo, la risonanza magnetica e l'angiografo digitale.

Amodeo ha confermato l'avvio dell'automedicale ad Albenga (convenzione con la Croce Bianca) e il progetto di realizzarla per Cairo entro la fine dell'anno oltre all'acquisto della nuova Tac spirale per l'ospedale S. Paolo.

[p. p.]

L'ospedale di Cairo potrà contare entro l'anno sul servizio di automedicale

Il primo cittadino Cervone ha giurato in Consiglio comunale

Nuova giunta a Finale Ligure Clara Bricchetto vicesindaco

FINALE L.

E' Clara Bricchetto il nuovo vi- [illegible] sindaco di Finale Ligure. Ieri sera, durante la prima seduta della legislatura, il primo cittadino riconfermato, Pier Paolo Cervone, oltre al programma, ha reso noto i nomi dei suoi collaboratori. Metà giunta è [illegible] riconfermata.

Clara Bricchetto, ds, assessore uscente, premiata [illegible] 257 preferenze il 13 giugno, prende il posto di Livio Operto come vice sindaco. Avrà [illegible] deleghe [illegible] lavori pubblici, all'ecologia e all'ambiente. Operto, 430 preferenze, è stato nominato assessore all'assistenza sociale e [illegible] sanità. L'esponente dei Popolari ha però la valigia pronta. E' stato infatti [illegible] più votato, in percentuale, nel Ppi per il Consiglio provinciale dove probabilmente ricoprirà la carica di assessore. In caso di nomina nella giunta di palazzo Nervi dovrà dimettersi da assessore a Finale. Conferma in giunta, con deleghe al turismo e alla cultura, per Antonio Pastorino (ds). I tre nuovi [illegible] saranno Mario Coletti (ppi) con deleghe a polizia municipale [illegible] commercio, Gerardo Sfriso (ppi) sarà l'assessore a bilancio, finanze e patrimonio. Assessore esterno, con deleghe ad urbanistica, edilizia privata e viabilità, Antonio Isnardi (ds). Cervone ha tenuto per se, almeno per ora, le deleghe a sport, porto, personale e politiche del lavoro. La di- [illegible] degli incarichi non è stata del tutto indolore anche se Cervone può contare, per 5 anni, su una solida maggioranza.

In apertura di seduta il sindaco dopo il giuramento e dopo aver salutato i neo-consiglieri (sono 7 su 20 quelli al primo incarico), ha ricordato gli assenti, per diversi motivi. Non si sono candidati Gabriella Fracchia «paladina dei temi della solidarietà» e Tiziana Bonora (oggi neo consigliere provinciale per i Verdi). Fra i bocciati dal voto Roberto Grossi (Rifondazione non ha più un rappresentante) e l'assessore uscente Marco Marcelli. Molti più bocciati fra i banchi dell'opposizione socialisti e di centro-destra. Non ci sono i consiglieri [illegible]centi Giovanni Reciputi, Gian Paolo Chiarelli, Angelo Trotta e Gianni Capra. Unico esponente eletto di Forza Italia è [illegible] mancato sindaco Flaminio Richeri. [s. r.]

Il vicesindaco Clara Bricchetto

Un progetto per le consulenze a bar e ristoranti

Autocontrollo alimentare interviene Confcommercio

SAVONA

L'acronimo sembra più uno scioglilingua cirillico: Haccp. In realtà è il decreto del 1997 sull'autocontrollo dei prodotti alimentari, una sorta di spauracchio per baristi e ristoratori. Pasquale Tripodoro, presidente provinciale della Fipe-Confcommercio, prende posizione su [illegible] ci [illegible] sta muovendo in provincia di Savona. «Il decreto è in vigore da un anno ma le multe per gli inadempienti scatteranno solo [illegible] oggi. Multe [illegible] 2 a 60 milioni. Gli operatori che ancora non lo hanno fatto devono, perciò, frequentare i corsi di forma- [illegible] organizzati anche dalla Confcommercio, utilizzare il manuale predisposto dalla Fipe, predisporre un documento di autocontrollo igienico sanitario verificando nel tempo che le misure adottate garantiscano la salubrità degli alimenti», spiega Tripodoro. Per il cliente si tratta di una garanzia maggiore. «Con questa norma viene monitorato e documentato ogni passaggio degli alimenti. I recenti avvenimenti evidenziano [illegible] e i maggiori problemi si manifestino nel settore della produzione a monte della filiera alimentare e non nelle piccole attività. "Mucca pazza" o il "pollo alla diossina" sono esempi chiari [illegible] come singoli anelli iniziali della catena generino disastri enzitutto [illegible] alla salute [illegible] consumatori e poi sull'economia dell'intero comparto internazionale legato agli alimenti». La Confcommercio, per evitare che qualcuno speculi su corsi improvvisati o consulenze da capogiro, ha varato un progetto [illegible] assistenza tecnica per fornire un servizio qualificato, affidabile e compatibile con i bilanci della piccola impresa. [s. p.]

Saranno realizzate anche aree verdi, belvedere e «nascoste» le cabine

Quindici miliardi per il lungomare

Loano, approvato il progetto per la passeggiata

Il sindaco Francesco Canepa

LOANO

Il Comune investe quasi 15 miliardi per rifare la passeggiata a [illegible] L'altra sera [illegible] Consiglio comunale ha approvato infatti la variazione di bilancio che consentirà alla giunta [illegible] avviare, in autunno, le procedure per il [illegible]. Sarà una conferenza [illegible] servizi, che coinvolgerà una ventina fra enti pubblici e pri- [illegible], a sancire il via libera definitivo [illegible] questo intervento. Il lungomare di Loano [illegible] infatti fra i più «rovinati» del Ponente. Entro l'anno dovrebbe aserci l'appalto (saranno coinvolte 4 impres[illegible]) per la prima parte dei lavori. [illegible] tratta della sopraelevazione di [illegible] tratto di circa [illegible] metri del fronte mare. Al di sotto [illegible] questa lunga [illegible] za, d[illegible] si alterneranno aree verdi, belvedere e gli accessi alla spiaggia oltre ai manufatti esistenti (Sirena, Doria e altri), saranno sistemate le cabine degli stabilimenti balneari. «Contiamo di dare corso completo a questa parte dei lavori entro l'i- [illegible] della primavera del pros- [illegible] [illegible] in modo che i bagni possano prepa[illegible]rsi in tempo per la stagione. Ci sarà poi il secondo gruppo di opere, con [illegible] sola ditta al lavoro, per rifare la pavimentazione [illegible] gli arredi», ricorda il sindaco Francesco Canepa. All'intervento [illegible] buiranno, per circa 2 miliardi, gli stabilimenti balneari e la Portobello l'impresa che [illegible] lentamente raddoppiando il porto. In Consiglio, [illegible] le critiche delle [illegible] (Carlo Perelli ed altri), è riemerso anche, nel Conto consuntivo, un «buco» [illegible] circa 760 milioni che l'impresa San Lazzaro, società che gestisce l'acquedotto, d[illegible] al Comune e al Consorzio. Il Comune dovrebbe rivolgersi ad un legale per recuperare questa somma.

[a. r.]

E intanto riemerge il giallo delle lettere a Camilla

Rinino libero per un giorno ma solo per «beneficenza»

Maurizio [illegible]

IMPERIA

Agli altri carcerati [illegible]ntin[illegible] a raccontare [illegible] famoso colpo alla residenza londinese di Carlo d'Inghilterra. E, forse per farsi grande, racconta delle lettere rubate, facenti parte del carteggio tra il Principe e la sua [illegible] Camilla Parker Bowles (circostanza pe[illegible] sempre negata davanti al giudice). Il savonese [illegible] Rinino, 35 anni, l'Arsenio Lupin che per un caso riuscì a entrare e fare razzia nel palazzo dei reali d'Inghilterra, e che il [illegible] luglio uscirà dal [illegible] cere di Imperia, dove [illegible] trova per colpa di quell'«impresa», si segnala per un gesto generoso: [illegible] altri [illegible] compagni, fa pa[illegible] di un gruppo di detenuti che da oggi sarà impegnato nel tinteggiare i muri di un orfanotrofio, il Sacro Cuore, gestito a Bussana, vicino a Sanremo, dalle [illegible] della Compagnia di Maria.

L'idea di impegnare i reclusi in un'opera di bene [illegible] stata spalleggiata dalla direttrice del carcere di Imperia, Rosa Alba Casella. Il suo parere positivo ha condizionato l'accoglimento della proposta da parte del magistrato di sorveglianza. La scelta è stata fatta tra i detenuti che godono di permessi premio. Per il lavoro non percepiranno compenso. «La loro adesione? Entusiastica», spiega l'educatore Giancarlo Gandalini.

Rinino compì quel furto nel febbraio '94. Fu grazie all'intuito di un poliziotto che [illegible] riuscì a risalire a lui. Lo riconobbe per le impronte digitali fatte circolare dall'Interpol. A Carlo Windsor aveva rubato cari ricordi di famiglia, che poi riconsegnò, pentito. Rimane il giallo delle lettere firmate Camilla Parker Bowles. Davvero Rinino ha gli originali o la sua è una «rodomontata»?

TRONY

"chi piu' spende meno spende"

A chi la pensa così...BUONO ACQUISTO 100.000

...ni esempi:

Classe A
BOSCH

Frigo combinato BOSCH
BASSO CONSUMO ENERGETICO
modello KGE3616- 240 L.-

Classe A REX

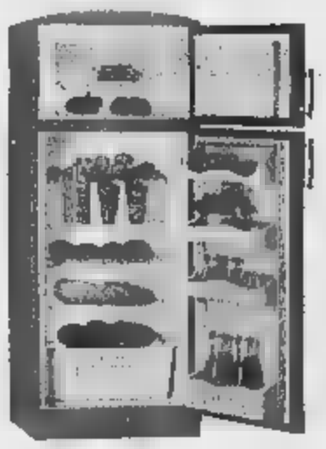

Frigo doppia porta REX
BASSO CONSUMO ENERGETICO
mod. RD25SE 245 litri

...A
KELVINATOR

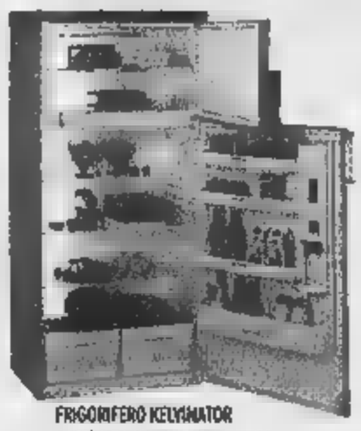

FRIGORIFERO KELVINATOR
A BASSO CONSUMO ENERGETICO
Modello Ko330 - 320 litri
Doppio porta

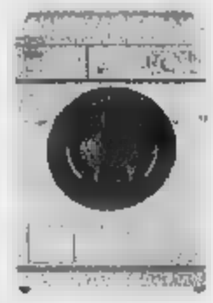

Classe AA
MIELE
LAVATRICE A BASSO
CONSUMO ENERGETICO
MIELE modello W820
...giri vasca inox

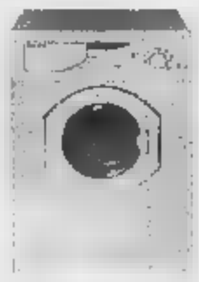

Classe A
ARISTON
...A...
CONSUMO ENERGETICO
ARISTON Ecologic A67
700 giri - inox

TRONY incentiva i BASSI CONSUMI

TRONY ... elettrodomestici a basso consumo energetico. Fino ... luglio sconti su circa ... di elettrodomestici segnalati all'interno del punto vendita...salvo ...

E' PROPRIO VERO !

I frigoriferi e i congelatori in "classe A" assicurano risparmi, rispetto a quelli ...!, fino al 64%. Costano un po' di piu' ... ma con lo sconto incentivazione TRONY, costano veramente poco di piu' e,se calcoli i consumi, infinitamente meno....eccovi un esempio:

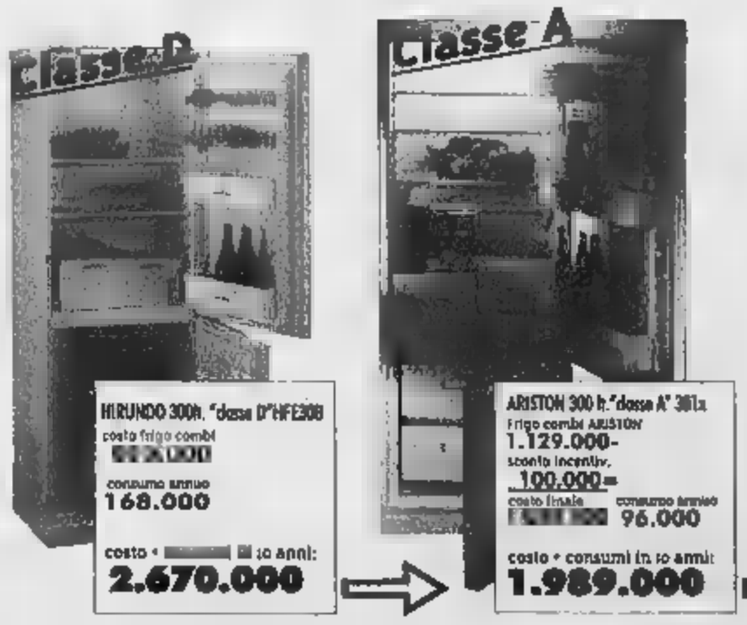

La classe "A" costa il 25% in meno !

...a quanto ammonta

IL RISPARMIO ?

... consumi annuali, fonte E.N.E.A., di un frigorifero 300 litri

CLASSE	CONSUMO	COSTO
A	320 Kwh	96.000
B	410 Kwh	123.000
C	520KWh	156.000
D	560 Kwh	168.000
E	660 Kwh	198.000
F	750 Kwh	225.000
G	890 Kwh	267.000

[TO]Venaria
[TO]TORINO
[TO]TORINO
[TO]SETTIMO Torinese
[TO]...
[CN]B.S.DALMAZZO
[CN]RORETO di Cherasco
[CN]CASTAGNITO
[CN]GENOLA
[CN]MONDOVI'
[AO]AOSTA
[AT] ASTI
[VC]VERCELLI
[BI]GAGLIANICO
[IM]PONTEDASSIO
[IM]VALLECROSIA
[GE]BOLZANETO
[SV]GAIRO MONTENOTTE
[SV]ALBENGA
[MI]Trezzano
[PC]PIACENZA
...
[GE]CHIAVARI
...QUI TERME

TELE ... TRONY ...

Albenga, polemica a Radiologia

Esami immediati solo a pagamento

ALBENGA

Paghi il ticket? Per un esame radiologico ci vogliono venti giorni di attesa ma se, in reparto, si parla con il personale e si pagano immediatamente 180 mila lire l'esame si fa in tempo reale. La denuncia è di Francesco Casalinuovo che, il giugno, è andato al Cupa per prenotare la visita e pagare il ticket di 67 mila lire. «E' una vicenda che riguarda mio figlio minore. Il medico curante aveva prescritto un esame radiologico alla schiena e sono andato a prenotarlo. L'impiegato mi ha fissato l'appuntamento per il 15 luglio, venti giorni dopo. Alle mie rimostranze mi ha consigliato di andare in reparto», spiega Casalinuovo. In reparto la sorpresa. «In reparto mi è stato detto che pagando 180 mila lire l'esame radiologico sarebbe stato effettuato immediatamente. Mi sono sentito preso in giro. Un comportamento simile è inamissibile per avere un diritto sancito dalla Costituzione. Il cittadino paga già le tasse, ticket compresa», conclude Casalinuovo. Secondo i vertici dell'Asl, a cui fa capo il reparto di radiologia dell'ospedale di Albenga, l'operato del personale di radiologia è corretto. Accanto alle prestazioni gratuite (con pagamento del ticket) c'è infatti la possibilità di ottenere le stesse prestazioni a pagamento. [a. p.]

Albenga

Un consorzio agroalimentare

ALBENGA. Ieri sera, dall'unione dei consigli di amministrazione delle cooperative «L'Ortofrutticola» di Albenga, «Viticoltori ingauni» di Ortovero e «Olivicola» di Arnasco, è nata «CoopIntesa». Il «Consorzio cooperative agricole» ha come scopo principale la «promozione delle produzioni del comprensorio albenganese» ma anche la «commercializzazione dei prodotti tipici sui mercati di tutta Europa, il miglioramento qualitativo e la valorizzazione di pratiche colturali e tecniche di produzione rispettose dell'ambiente». Le cooperative contano 1.2 aziende agricole del che coprono i settori floricolo, olivicolo, vitivinicolo, ortofrutticolo e vivaistico. Presidente del concorsio Aldo Alberto, presidente de «L'Ortofrutticola». Avrà come vice Paolo Panero, presidente della «Viticoltori ingauni». Nel consiglio d'amministrazione figurano Luciano Gallizia, Giovanni Piccinno, Lucio Bonifazio, Roberto Bianchi e Fabrizio Di Sibio. [m. br.]

Gran parte dei progetti saranno realizzati con finanziamenti europei

Finale, 58 miliardi agli alberghi

Investimenti per riqualificare il turismo

Augusto Rembado

FINALE L.

Investimenti per 58 miliardi in imprese turistiche. E' il bilancio di tre anni di attività svolta nel Finalese dall'Unione albergatori, dall'Ips, dalla Filse e dalla Carisa. «Lo scopo era quello di dare una risposta reale ad uno dei problemi di fondo del turismo finalese e cioè la riqualificazione dell'offerta ricettiva e la realizzazione di strutture di medio alto livello capaci di rispondere alle esigenze del mercato turistico», spiega Massimo Parodi, presidente provinciale degli albergatori.

I 58 miliardi di investimenti sono stati così ripartiti. Tredici sono stati attivati tramite l'Obiettivo 2, coinvolgendo 23 diversi progetti, in gran parte già realizzati, di riqualificazione di imprese ricettivi. Altri 45 miliardi sono stati attivati tramite il Patto territoriale della Provincia relativo a 13 progetti di strutture esistenti e 4 progetti per la realizzazione di nuove imprese alberghiere di livello medio-alto. Tra questi ultimi è compreso il progetto per la soluzione, dopo anni di attesa, dell'ex albergo Lido. «E' del tutto evidente che questi investimenti oltre a cambiare il volto dell'offerta ricettiva di Finale consentiranno la creazione di parecchi nuovi posti di lavoro e l'attivazione di tutto l'indotto economico ad esso correlato», commenta Angelo Berlangeri, presidente locale degli albergatori.

Concludono all'associazione albergatori con un richiamo alla nuova amministrazione comunale: «Tutti i progetti presentati in patto sono già a livello attuativo ed hanno le risorse imprenditoriali finanziamento necessarie disponibili, mancano soltanto del rilascio da parte del Comune degli atti autorizzatori secondo le procedure previste dal patto e dallo sportello unico dell'impresa che per legge dovrebbero già essere operativi dal 27 maggio scorso. Ci auguriamo che la nuova amministrazione si attivi rapidamente e prenda nella dovuta considerazione quanto sino ad ora è stato fatto. Sarebbe gravissimo che il rilancio dell'economia turistica della città, la creazione di nuovi posti di lavoro e l'attivazione di un circolo economico virtuoso venisse vanificato dal non tempestivo adeguamento locale alle disposizioni di semplificazione burocratica, oggi possibili, e dal solito concetto per cui il turismo è economia nei proclami elettorali e diviene poi nei fatti semplice fenomeno ludico e di intrattenimento».

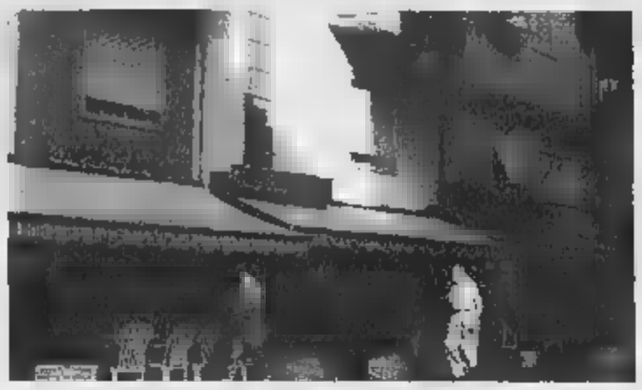

Cinquanta miliardi per riqualificare gli alberghi della Riviera

Ad Alassio

Più controlli tra gli abusivi

ALASSIO. Abusivi nel mirino della polizia municipale. Negli ultimi giorni sono stati controllati numerosi extracomunitari (in particolare della Cina e del Bangladesh) e compiuti almeno 14 sequestri di merce messa in vendita abusivamente. In particolare si tratta di magliette e borse con il marchio contraffatto, bigiotteria, creme solari, orologi e altri prodotti. I vigili urbani hanno setacciato lungomare e centro cittadino alla ricerca dei venditori abusivi che sono uno dei problemi più sentiti durante la stagione estiva (assieme a quello dell'arrivo in massa di carovane di nomadi e dei furti negli alloggi). Anche ad Albenga sono stati compiuti sequestri di merce da parte della polizia municipale. In questi giorni nell'albenganese i vigili hanno dovuto fare i conti con moltissimi zingari, accampati tra viale Olimpia, regione Abissinia, Lungocenta e zona foce, e con un incremento notevole dei furti. [m. br.]

NOTIZIE FLASH

PIETRA L.

Il Coreco ha detto «sì» alla «vigilanza comunale»

E' stato approvato dal Comitato regionale di controllo la delibera che istituisce a Pietra Ligure le squadre di protezione civile. Da oggi per 15 giorni tutti potranno chiedere di farne parte. Le «squadre» si occuperanno del servizio d'ordine agli spettacoli e di numerose altre mansioni di «controllo e prevenzione». [a. r.]

ALBENGA

Dieci cuccioli abbandonati «tutto esaurito» al canile

Una cucciolata di 10 cani abbandonati e 2 cuccioli trovati in una scatola vicino all'immondizia hanno mandato il tilt il rifugio per cani di Leca d'Albenga. «Occorrono volontari per aiutare queste bestie vista anche l'inadempienza di molti sindaci dell'albenganese», dicono all'Enpa che cercano dei «padroni» per i cuccioli abbandonati. [a. r.]

La Lega Nord attacca la maggioranza consigliare

«In un anno e mezzo di attività consiliare la minoranza non è riuscita ad avere dalla maggioranza uno solo spiegazione in merito alle pratiche portate discussione». Lo scrive, in un polemico comunicato stampa di risposta alla maggioranza, il consigliere della Lega Rosy Guarnieri. [m. br.]

LAIGUEGLIA

Più controlli dei carabinieri per i furti in appartamento

Controlli alle fermate degli autobus da parte dei carabinieri della stazione di Laigueglia. Il servizio mira alla prevenzione dai furti dovuti all'arrivo di zingari minorenni «armati» di lunghi cacciaviti. Sarebbero loro gli autori di una serie di furti in appartamenti. [m. br.]

La Val Bormida allo stage sulle risorse comunitarie

Anche la Val Bormida allo stage di Bruxelles su risorse comunitarie, sviluppo locale ed artigianato, energia, ambiente. Alla settimana di studio promossa dalla Comunità Europea ha infatti partecipato anche una delegazione della Comunità Montana Alto Val Bormida guidata da Maria Zunato. [m. ca.]

CARCARE

Uno stage d'equitazione del «Centro giovanile»

Ha preso il via lo stage di equitazione organizzato dal Centro giovanile in collaborazione con il centro ippico «La Marcella» di Ferrania. Lo stage si concluderà il 9 luglio. [l. b.]

«Apparato comunale più funzionale, miglioramento della viabilità maggior rapporto con le frazioni»

Cairo: Chebello e la Giunta si sono insediati

Illustrati i programmi durante il primo Consiglio comunale

Mauro Canobrano

CAIRO M.

C'era molta attesa per il Consiglio comunale, il primo del nuovo corso targato Chebello. Non si trattava solo di curiosità per il ritorno, dopo anni, del sindaco Osvaldo Chebello sulla poltrona centrale della giunta (era già stato primo cittadino di Cairo dall'82 al '90, dopo otto anni come vice sindaco); di quella per i molti volti nuovi fra assessori e consiglieri; e di quella, per quanto «maligna», di vedere l'ex sindaco Franca Belfiore ed il centro-sinistra relegati nei banchi della .

Assieme alla curiosità c'era soprattutto l'attesa per una conferma, la ricerca di una controprova, forse difficile da riscontrare in questo primo impegno «ufficiale» del cambiamento sancito dal voto.

Insomma, i cairesi si aspettavano di vedere - ognuno, ovviamente dal suo punto di vista - se è davvero cambiato qualcosa.

Il sindaco Osvaldo Chebello

, a questo proposito, lo stesso Chebello in mattinata aveva anticipato: «La relazione di indirizzo che illustrerò non stravolgerà le linee guida del nostro programma elettorale, già conosciuto ai cairesi ma, semmai, amplierà alcuni punti. Le linee cardine rimangono quelle già sottolineate, come il recupero di una maggiore funzionalità delle macchine amministrative; i miglioramenti alla viabilità; la progettualità preventiva per non perdere occasioni di finanziamento; un più saldo rapporto con le frazioni».

Il sindaco ha infatti sottolineato come ci saranno modi, tempi e luoghi più opportuni per affrontare questioni specifiche piazza della Vittoria progetto che, insieme allo spostamento del municipio, dovrà essere riesaminato», il futuro delle aree ex Agrimont, verso la cui gestione, non dimentichiamo, Forza Italia è sempre stata molto critica, proprio di Forza Italia è rappresentante il nuovo sindaco, nonchè neo assessore Carlo Alberto Nencini.

Un altro aspetto che ha suscitato interesse è stato l'epresentazione della nuova giunta, Giorgio Garra, assessore a Patrimonio, Bilancio, Finanze Programmazione; Enrico Caviglia all'Assistenza e Servizi sociali; Emilio Robba ai Lavori pubblici Ambiente; Arnaldo Bagnasco a Sport e Protezione civile; Carlo Barlocco all'Urbanistica Cultura.

Inoltre pare sicuro un coinvolgimento anche dei consiglieri per quanto riguarda le deleghe che Chebello non ha distribuito fra i futuri consulenti si fanno i nomi di Donatella Botta e Riccardo Ghione.

Ma il rinnovato Consiglio comunale è destinato ad essere banco di prova anche per la nuova minoranza e, se dovessero risultare vere le voci su una non perfetta identità di vedute e metodi fra i consiglieri, sulla reale compattezza che potrà avere l'opposizione.

Controlli alla rete fognaria

Consiglio comunale domani . In discussione, l'approvazione del rendiconto di gestione dell'esercizio finanziario relativo allo scorso anno. Assessori e consiglieri, inoltre, dovranno votare sulla ratifica di due delibere in merito alla variazione bilancio di previsione. E ancora, il Consiglio dovrà affrontare la questione relativa agli indirizzi e ai criteri in tema commerciale e urbanistico. Insomma, una riunione strettamente tecnica, nel corso della quale, infine, si discuterà sulla modifica della delibera, approvata nell'aprile scorso, sull'accordo di programma per il servizio di trasporto pubblico. Intanto, ad Altare proseguono le verifiche sulle condizioni della fognaria, decise dall'amministrazione civica per accertare eventuali guasti. Un problema che in questi ultimi mesi ha provocato non pochi disagi ai residenti di alcune zone del paese. [l. b.]

In piazza S.Barbara

Cengio, fiamme nel caseggiato di un invalido

CENGIO. Incendio, ieri mattina, in un alloggio di piazza S.Barbaro. Le fiamme, provocate da una pentola dimenticata sui fornelli, sono state domate rapidamente dai vigili del fuoco del distaccamento cairese, avvertiti da alcuni passanti.

Un episodio che ha provocato danni, ma ha creato non poco allarme, in particolare, fra alcuni inquilini del palazzo.

Soprattutto a Elvio Mirengo, l'invalido che per ottenere la pensione ha dovuto attendere anni ed è riuscito a sopravvivere grazie all'aiuto di amici. E la vicenda di ieri ripropone per lui un problema irrisolto.

Il fatto che, nonostante ripetute richieste, non gli sia stato ancora dato appartamento al primo piano. Anche perchè Mirengo ha la possibilità di uscire, visto che è costretto su di una sedia a rotelle.

Una richiesta che i suoi amici hanno avanzato «più volte anche al Comune ma che, malauguratamente non ha avuto alcun esito». [l. b.]

E' stato scarcerato

L'uomo di Loano indagato si difende: «Non volevo colpire lei»

SAVONA. E' stato scarcerato W.B., il quarantenne Cairo arrestato l'altra notte dai carabinieri con la accuse di incendio doloso per aver lanciato una molotov contro l'abitazione dei genitori dell'ex fidanzata; di resistenza e oltraggio a pubblico ufficiale per aver aggredito uno dei militari che lo hanno fermato.

Il provvedimento è stato assunto dal gip Meloni, che ha convalidato l' detto il difensore, l'avvocato Graziano Aschero: «Il mio cliente ha reso lunghe dichiarazioni, chiarendo e ridimensionando l'accaduto. ammesso di aver effettuato alcune telefonate, e di questo se ne scusa, ma ha negato aver lanciato la rudimentale molotov.

A tal riguardo ha fornito precisi elementi probatori a sostegno delle sue affermazioni». Elementi che saranno ora oggetto di indagini. [f. p.]

Per 2 miliardi mezzo

Affidati i lavori per la variante di Isasca-Millesimo

. affidati i lavori di realizzazione della variante del Mulino. Il tracciato, i cui primi due lotti costano complessivamente 2 miliardi e mezzo, collegherà la provinciale 15 con la statale 29, all'altezza di Vispa. L'opera, i cui cantieri dovrebbero venire aperti a giorni, verrà realizzata dalla ditta «Edilizia 2000» di Imperia.

La variante è stata finanziata per due terzi dall'Amministrazione provinciale e per un dal Comune. Un progetto che permetterà di alleggerire il traffico nel centro di Carcare e di servire la piana del Mulino dove, in base ai piani del Comune, si insedieranno nuove aziende di artigianale. Dicono in Provincia: «Gli altri lotti per il completamento dell'opera sono stati inseriti nei programmi pluriennali fra gli interventi di ammodernamento della viabilità». [l. b.]

Sono intervenuti i militi della Croce Rossa di Cengio e i carabinieri

«Frontale» tra auto, cinque feriti

Di notte sulla provinciale in zona Pille di Cosseria

Incidente di Dego: i rottami dell'auto

COSSERIA

Cinque feriti: è il bilancio dell'incidente stradale avvenuto l'altra sera lungo la provinciale Cengio-S.Giuseppe, nei pressi di località Pille a Cosseria. Erano circa le 22,15 quando, una Ford «Fiesta», condotta da Renato Belerio, 56 anni di Cengio ha invaso la corsia opposta ed è andata a schiantarsi contro una Fiat «Tipo», quattro giovani a bordo, stava transitando in direzione di S.Giuseppe.

L'impatto è stato violento. Immediato l'intervento dei militi della Croce Rossa di Cengio nucleo operativo radiomobile. I cinque occupanti le due auto stati trasportati al Pronto soccorso dell'ospedale di Cairo. Belario, è stato poi trasferito all'ospedale di Acqui Terme. La prognosi è di 20 giorni.

Il conducente della «Tipo», Simone Mangiafave, anni, cengese, trasferito al S.Paolo, guarirà in venti giorni. Cristian Bossolasco, 19 anni, di Cengio, ha riportato ferite giudicate guaribili in decina di giorni. Cinque giorni di prognosi per Fabrizio Ghio, anni, cengese; Eugenia Bisio, 20 anni, carcarese, è stata trasportata S.Paolo. Guarirà in 15 giorni.

Intanto, proseguono le indagini dei carabinieri sulla dinamica dell'incidente avvenuto l'altro ieri lungo la statale Cairo-Acqui, della galleria della circovallazione Dego, in cui ha perso la vita Dario Luigi Arnera, 60 anni, impresario edile di Acqui Terme.

L'imprenditore, a bordo della sua «Citroen XM», ha perso il controllo della vettura, ha invaso la corsia opposta ed è andato a schiantarsi contro un camion. Inutili i disperati tentativi di soccorso. [l. b.]

Offerta valida dal 21 Giugno al 4 Luglio

Alcuni esempi :

PNEUMATICI

PIRELLI	135/80/13 P200 Aquachrono	L. 49.000	€ 25,30
GOODYEAR	135/80/13 GT2	L. 49.000	€ 25,30
PIRELLI	155/70/13 P200 Aquachrono	L. 59.000	€ 30,47
GOODYEAR	155/70/13 GT2	L. 59.000	€ 30,47
PIRELLI	165/70/13 P200 Aquachrono	L. 69.000	€ 35,63
GOODYEAR	165/70/13 GT2	L. 69.000	€ 35,63
PIRELLI	185/60/H14 P4000	L. 89.000	€ 45,96
GOODYEAR	185/60/H14 NCT2	L. 89.000	€ 45,96

MONTAGGIO ED [redacted] GRATUITI!!!

AD EVENTUALE ESAURIMENTO SCORTE

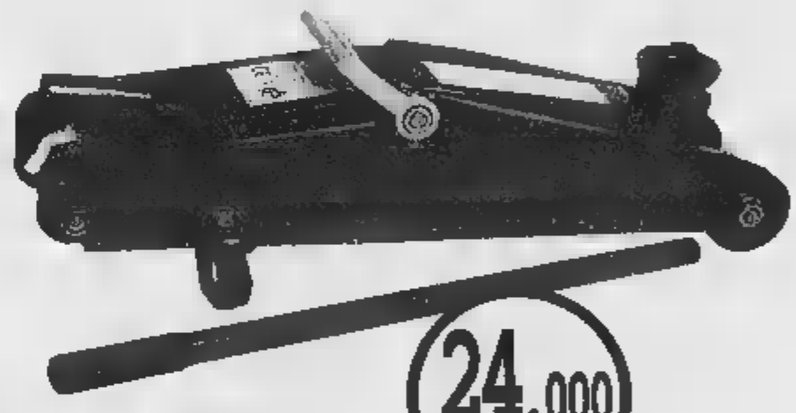

24.000 € 12,39

CRICK A [redacted]
"CAMBIO PIU"

49.000 € 25,30

TRAPANO ELETTRONICO
A [redacted]
"ACTER [redacted]
[redacted] WATT

KIT [redacted]
[redacted] RIPIANI
COMPLETO
DI [redacted]
ALTEZZA MAX. 2 MT.

25.000 € 12,91

ipercoop

Savona, Corso Ricci

IL [illegible]AL DEGLI INTERPRETI A FINALE LIGURE

Allo Sporting sfilano 16 promesse

Questa sera finale regionale nel nome di Mimì

Viviana Allievi ha vinto [illegible]

[illegible] L. Voci nuove per Mimì. Stasera alle 21,30, allo Sporting club di Finale Ligure, i sedici vincitori delle semifinali provinciali si daranno battaglia nella finale regionale per i due posti disponibili per la finale nazionale in programma il 14 luglio in piazza San Michele ad Albenga. Il Festival degli interpreti, organi[illegible] dall'[illegible] «Ecocci» in collaborazione [illegible] La Stampa e Radio Onda Ligure per ricordare la grande artista scomparsa, ha vissuto l'ultimo atto della fase eliminatoria martedì sera al «S.James pub» di Arma di Taggia con la semifinale provinciale. Sul palco i vincitori delle selezioni che hanno [illegible]mo luogo nei locali dell'imperiese. Otto hanno [illegible]perato l'esame e stasera sfideranno il drappello uscito vittorioso [illegible] semifinale savonese all'«Eucalyptus» di Albenga.

Al «S.James pub» Viviana Allievi di Calice, ha sbaragliato il campo interpretando magistralmente «Canzoni» di Mietta. [illegible] altri finalisti imperiesi [illegible]: Mattia Invernizzi, di Alban[illegible]; Dafne Muccio, di Sanremo; Flavia Cavallaro, di Alassio; Elisabetta Panizza, di Taggia; Simone Carabba, di Albenga; Francesco Fiducia, di Imperia e Barbara Glorioso di Savona.

Se la dovranno vedere con i «savonesi» Daniela Tessore di Cairo Montenotte, Romina Mogno! (Genova); Kiuto, (Ortovero); Sara Falconi (Savona); Daniela Brucco (Tortona); Silvia Breglianno (Ospedaletti); Sara Vignola (Ortovero) e Tony Spinello (Albenga). Da questo ventaglio di nomi usciranno i due finalisti liguri che si contenderanno il titolo con altre dieci «promesse» ad Albenga.

Difficile, per la giuria, la scelta dei vincitori [illegible] «S.James pub» perchè tutti [illegible] undici giovani in gara hanno mostrato voce, carattere, personalità e grande padronanza del palco, in particolare Viviana Allievi che ha raccolto un grande applauso quando, dopo la vittoria, ha ripetuto con particolare intensità il brano festivaliero di Mietta. [m. br.]

Il gruppo di giovani promesse che martedì sera hanno partecipato alla gara presso il S. James pub di Arma di Taggia

Dal 1911
Olio Carli
Tel. 0183 7080

LA STAMPA
Liguria estate
Giovedì 1 Luglio 1999
pagina 45

Museo dell'Olivo
Via Garessio, 13 - 18100 Imperia Oneglia
Orario 8.30 - 12.30 / 14.30 - 18.30
Chiuso il Martedì Tel. 0183 295762

Tra le proposte, Drupi, Andrea Mingardi, Fabio Concato, Vittorio De Scalzi e la storia dei New Trolls

Pietra, un'estate a tutta musica

Tradizionale parata di cantanti in piazza

Augusto Rembado

PIETRA LIGURE

Drupi, Andrea Mingardi, Vittorio De Scalzi e la storia dei New Trolls, Fabio Concato. Pietra Ligure cala i suoi [illegible] confermando una formula della sua estate collaudata da anni: concerti di musica leggera, musica classica, spettacoli pirotecnici, mercatini. Il tutto rigorosamente a ingresso libero.

«Quasi tutte le sere ci saranno una o due proposte d'intrattenimento per i nostri ospiti», [illegible] soddisfatto il sindaco Giacomo Accame.

Sarà Drupi a inaugurare il 9 luglio (ore 21,30, piazza XX Settembre), i concerti dell'estate organizzati quest'anno dall'agenzia Ecocci, in collaborazione con La Stampa e Radio Onda Ligure. Le altre date sono il 28 luglio con Andrea Mingardi, il 5 agosto con Vittorio De Scalzi e la storia dei New Trolls e il 26 agosto con Fabio Concato. «Si tratta di artisti di richiamo, scelti anche in base ai gusti dei turisti della Riviera», spiega Marco Dottore dell'agenzia Ecocci. Completano questo cartellone il concerto [illegible] «The White Gospel Group», cinquanta giovani fra coro e musicisti (16 luglio) e «Sabor Latino Quartet» (18 agosto sulla piazza di Ranzi).

Da oggi, per due mesi, tutte le sere, si ripete il mercatino artigianale (ore 18-24) sul lungomare Budo (circa [illegible] espositori). Il Comune spenderà quest'anno quasi [illegible] miliardo per le manifestazioni, comprensi i 200 milioni per il 31 dicembre «per [illegible] inizio 2000 da sorpresa». La stagione, per altro, si è già iniziata a giugno con alcuni concerti e [illegible] la settimana del bambino «Bim, Bin Gio Coi svoltasi fra piazza XX Settembre, piazza Rosselli e piazza La Pietra: sette giorni [illegible] spettacoli ed animazione.

In estate sono previsti molti altri concerti «per tutti i generi musicali». Ci saranno fra gli altri Blackness Singers (domani sera), Romano Mussolini, Elio Raimondi, il Coro Polifonico Santa Cecilia, il Coro Schweinfurt, Massimo Damerini, Felicia Galati e Paola Viara, Spiritual Sing, Banda Bassotti, Orchestra della Padania, Loredana Cardona e Alessandro Magnesco e la Colombus Orchestra (30 luglio), Il Coro Polifonico Pietrese e la Banda Guido Moretti.

La rassegna classica «Pietra in musica» prevede, in particolare, undici date nell'estate che si terranno fra la chiesa dell'Annunziata, l'auditorium La Pietrae la basilica di San Nicolò. Previsti anche alcuni concertini «leggeri» da piazza, un concerto del[illegible] rassegna «Musica nei Castelli [illegible] Liguria» e [illegible] [illegible] d'opera (il 10 agosto).

Numerosi anche gli investimenti per [illegible] feste tradizionali, dall'illuminazione del mare agli spettacoli pirotecnici [illegible] luglio [illegible] 15 agosto). [illegible] settembre un [illegible] spettacolo teatrale d'avanguardia (titolo provvisorio «Il Volo»), è previ[illegible] all'interno dei cantieri navali Rodriguez a cura di Pippo Del Bono e Beppe Robledo.

A sinistra Drupi sopra [illegible] Mingardi e a [illegible] Vittorio De Scalzi, che [illegible] il [illegible] tornerà [illegible] una volta a contatto con [illegible] pubblico che lo [illegible] [illegible] sempre [illegible] grande interesse

DOVE TUTTE LE DATE

DRUPI	Venerdì 9 luglio
THE WHITE GOSPEL GROUP	Venerdì 16 luglio
ANDREA MINGARDI	Mercoledì 28 luglio
VITTORIO DE [illegible] LA [illegible] DEI NEW [illegible]	Giovedì 5 agosto
SABOR [illegible]	Lunedì 16 agosto
[illegible] CONCATO	Giovedì 26 agosto

Anche Fabio Concato in piazza a Pietra: tutti i concerti sono a ingresso libero

Spezia, capitale del jazz

Si apre il Festival Internazionale

LA SPEZIA

Un tributo a Chet Baker, [illegible] Enrico Rava e Paolo Fresu alla tromba, Stefano Bollani al piano, Enzo Pietropoli al basso e Roberto Gatto alla batteria, apre stasera alle 21 [illegible] Piazza Mentana a [illegible] Spezia, il Festival Internazionale del Jazz organizzato dal Teatro Civico, dalla Società dei Concerti e dal Comune. Saliranno sul palco anche Dino e Celso Salua[illegible] con gli altri musicisti del gruppo. Fra gli ospiti del Festival, che prosegue fino a domenica, il Quartetto di George Colemann che si esibirà domani sera e Antonella Ruggiero.

Prima dei concerti, il direttore dell'Apt Cinque Terre Golfo dei Poeti, Lucia Solaro premierà Tiberio Nicolo per la sua attività di promozione del jazz nello Spezzino. Nicola, ex musicista dell'Original Sprugola[illegible] Jazz Band, fu fra i fondatori, nel 1969 del Festival del Jazz spezzino, fra le prime città italiane ad accogliere musicisti di fama mondiale come Charles Mingus, Keith Jarret, Gerry Mulligan e lo stesso Chet Baker. [m. b.]

Chet Baker

Si apre domani sera la 16ª edizione della rassegna con otto spettacoli all'insegna dell'arte, della musica e del teatro

A Villa Faraldi un mese «Straordinario»

L'esordio con gli attori di Assemblea Teatro

Sabato Mario Zucca sarà lo spassoso interprete del recital «Per amore... [illegible]

[illegible] Delfino

VILLA FARALDI

Era «sbocciato» quassù e aveva lasciato un ricordo entusiastico. E da questa «Atene tra gli ulivi» aveva spiccato il balzo verso mete lontane. Dopo [illegible] girato il mondo e frequentato teatri celebri, da Broadway a Parigi, da Tokyo all'Australia, il trasformista Ennio Marchetto torna adesso al Festival di Villa Faraldi e vi imprime il suo sigillo di artista maturo, con «Carta Diva», spettacolo [illegible] gran[illegible] fantasia e [illegible] divertimento, nel quale insanella (con il solo, geniale supporto di costumi di carta) [illegible] galleria musicale di personaggi che spaziano da Marilyn Monroe a Luciano Pavarotti, da [illegible]a-neve a Elton John, da Monna Lisa a Charlot.

L'ali[illegible]a performance di Marchetto si terrà il 10 luglio, incastonata in questa scintillante sedicesima edizione, che si apre domani sera nel capoluogo e proseguirà con altri sette appuntamenti fino al 31 luglio. Un mese di arte, musica e teatro, intitolato «Straordinario», per evidenziare, come sottolineano il sindaco Angelo Limarelli e il direttore artistico della manifestazione, Renzo Sicco, «il senso del nostro costante sforzo in questi ultimi anni a fare di Villa Faraldi un luogo particolare, dove accade qualcosa di differente, di inimitabile».

Una rassegna «che [illegible] segue le correnti, che [illegible] essere fortemente indipendente dalle mode e che, caso mai, le ha [illegible]puto anticipare, portando qui Paolini, Bergonzoni e la Littizzetto quando ancora erano po[illegible] noti».

E anche quest'anno, il Festival (uno [illegible] più felici e seguiti della Riviera di Ponente, anche per la [illegible] formula itinerante, che ogni volta porta lo spettatore [illegible] una frazione [illegible] borgata diversa) punta la sua attenzione al lavoro di artisti unici nelle loro scelte, come lo [illegible] Marchetto oppure Max Vandervost, fantasista [illegible] oggetti quotidiani. E' l'ennesima occasione offerta da un paese immerso negli uliveti argentati della Valle Steria e popolato da una folta colonia di estrosi artisti stranieri, oltre che da abitanti ospitali, che amano aprire le proprie cantine e offrire agli spettatori, dopo la rappresentazione, gustosi assaggi delle loro specialità gastronomiche.

Il via, dunque, domani alle 22 con gli attori di Assemblea Teatro (Elisabetta Pogliani, Cristiana Voglino e Paola Zecca) ne «I tre cavalieri del Graal», per la regia di Gianni Bissaca.

Sabato, ancora a Villa, un battesimo del pubblico anche televisivo, ospite frequente del Maurizio Costanzo Show: Mario Zucca, spassoso interprete di «Per amore... sì».

Il 6, a Tovetto, Gianni Bissaca e Claudia Pacchini presentano «Cantico delle creature», poi il 10 è appunto il turno di Marchetto. A Deglio, il 15, tocca a Max Vandervorst, [illegible] la [illegible] «Sinfonia di oggetti abbandonati». Il 17, a Riva, tornano Le Sorelle Suburbe (Tiziana Catalano e Luisella Tamietto) in «Per un pugno di bambole».

E ancora, il 24, a Tovo, La Piccionaia in «Storia [illegible] [illegible] gabbianella» [illegible] Luis Sepùlveda, e il 31, a Villa, Gisella Bein son il trio inglese Amazing Blondel in «Shakespeare in Musica».

Ennio Marchetto (a sin.) in una divertente interpretazione; a lato: Gisella [illegible] attesa il 31 luglio a Villa Faraldi

Ogni giorno con La Stampa i tagliandi sconto per le maggiori attrazioni della Liguria

Volare in Sardegna oggi costa meno

Collegamento settimanale tra Villanova e Olbia

VILLANOVA D'ALBENGA

Un tagliando sconto per risparmiare sulla vacanza in Sardegna. Da oggi, ogni settimana, La Stampa pubblica il tagliando sconto per il collegamento del sabato (con ritorno alla domenica) tra l'aeroporto «Clemente Panero» di Villanova d'Albenga e Olbia. Al sabato mattina alle 9 il Metroliner dell'Air Besit decolla dalla pista ligure per raggiungere, con un volo di circa un'ora, l'aeroporto di Olbia. I lettori de La Stampa, grazie al coupon, potranno usufruire di uno sconto di 50 mila lire per il biglietto di andata e ritorno e di 30 mila lire per quello di sola andata. Un trattamento da amica reso possibile dalla volontà dei vertici dell'aeroporto villanovese di stringere sempre di più i rapporti con gli utenti del territorio.

Per usufruire dello sconto basta ritagliare il coupon pubblicato in questa pagina (avviamento non sono valide le fotocopie) e presentarlo alle agenzie di viaggio delle province di Savona e Imperia convenzionate con lo scalo villanovese. Il collegamento, ormai una tradizione dopo il successo dello scorso anno, sta ottenendo un buon successo anche in questa prima settimana di lancio. I voli con Olbia, infatti, sono previsti solo per il periodo estivo mentre, ogni giorno, proseguono i collegamenti tra Villanova e l'aeroporto di Roma Ciampino, sempre con il Metroliner da 19 posti dell'Air Besit.

A favore dei collegamenti tra Villanova Roma e Olbia giocano diversi fattori. Oltre alle tariffe concorrenziali con quella di altre compagnie che operano su aeroporti maggiori ci sono da sottolineare le professionalità del personale, il trattamento famigliare a bordo, la possibilità di avere parcheggi gratuiti sul piazzale dell'aeroporto e la nuova e funzionale aerostazione per accogliere i passeggeri in partenza ed in arrivo a Villanova. [s. p.]

GIOVEDI' 1 LUGLIO

LE CARAVELLE

Tel. 0182/931755
CERIALE

Tutti i giorni dalle 10 alle 19

DIECI ANNI DI SPLASHI

Presentando questo tagliando alla cassa del Parco, si ha diritto a un ingresso gratuito per un bambino dai 4 ai 12 anni se accompagnato da un adulto pagante il biglietto intero giornaliero. La presente offerta non è cumulabile con altre riduzioni. Utilizzare solo il tagliando del giorno, cioè lunedì quello domenica. Non sono valide le fotocopie.

IL TUO NO ALLE CARAVELLE

Compi gli anni oggi? Festeggia con noi! Entri gratis e c'è una torta per te. E se oggi sei impegnato, puoi venire a festeggiare il primo sabato successivo al tuo compleanno.

Vola in Sardegna

collegamento settimanale Villanova d'Albenga - Olbia, ogni sabato alle 9

Aeroporto Villanova d'Albenga

AIR BESIT

GIOVEDI' 1 LUGLIO 1999

Presentando questo tagliando alle agenzie di viaggio delle province di Savona e Imperia si avrà diritto ad uno sconto di 50 mila lire sul prezzo del biglietto andata e ritorno e di 30 mila lire sulla sola andata. La riduzione non è cumulabile con altre promozioni. Non sono valide le fotocopie. Parcheggio gratuito. Per ulteriori informazioni Aeroporto Internazionale «Clemente Panero» di Villanova d'Albenga, telefono 0182-582033. Aggiornamenti su orari, voli speciali e promozioni ogni ora su Radio Onda Ligure.

Presentando questo coupon alle biglietterie del Padiglione del Mare e della Navigazione si avrà diritto allo sconto di L. 3000 SUL BIGLIETTO D'INGRESSO INDIVIDUALE ADULTI E RAGAZZI COUPON VALIDO IL

Presentando questo coupon alle biglietterie dell'Acquario di Genova si avrà diritto allo sconto di L. 2000 SUL BIGLIETTO D'INGRESSO INDIVIDUALE ADULTI E RAGAZZI* COUPON VALIDO IL

I RAGAZZI (FINO AI 12 ANNI) CHE PRESENTERANNO QUESTA PARTE DEL COUPON AL GIFT SHOP DELL'ACQUARIO RICEVERANNO UN SIMPATICO OMAGGIO.

GIOVEDI' 1 LUGLIO 1999

IL PIU' GRANDE PARCO MARINO D'EUROPA

COMUNE DI SANREMO AGENZIA ECCOCI

GIOVEDI' 1 LUGLIO 1999

LA STAMPA

FESTIVALMARE Sanremo '99

Referendum tra i lettori sull'estate in Liguria

Si può votare per una o più categorie, non sono valide le fotocopie.
I vincitori verranno premiati a Sanremo nel Corso del gran Galà del turismo

Bagni marini	Discoteche
Dj	Drink&Music
Gelatai	Gruppi musicali
Baristi	Cubiste/i

I coupon devono essere inviati o consegnati all'agenzia Eccoci
Via Genova 96, 17031 - Albenga (Sv). Tel. 0182/554886

Ogni martedì verrà pubblicata la classifica per categoria, che terrà conto dei tagliandi pervenuti, a mano o per posta, entro le ore del venerdì precedente. I tagliandi che arriveranno dopo tale saranno conteggiati la successiva. A chi risulta ai primi tre posti di ciascuna categoria, verrà assegnato ogni settimana un abbuono: 100 punti al primo, 50 al secondo e 30 al terzo.

COMUNE DI VENTIMIGLIA DIREZIONE ARTISTICA DI CAGNO

Luglio

38ª Battaglia di Fiori

I biglietti sono in vendita anche presso tutte le stazioni Fs da Chiavari a Ventimiglia. Per i residenti a Ventimiglia il biglietto, presso l'Avosl, costa L. 10.000

GIOVEDI' 1 LUGLIO 1999

Ingresso 15 mila

5 Luglio 1999

TEO TEOCOLI

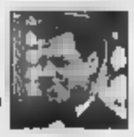

Ingresso (numerati) 40 mila +4000 di prevendita

Posti in piedi 25 mila +3000 di prevendita

Giugno Luglio

DELLA BIRRA

Con il presente tagliando si ha diritto ad uno sconto di 4000 lire sul biglietto d'ingresso alla «Battaglia» e di 10.000 lire per lo spettacolo di Teo Teocoli.
Utilizzare il tagliando del giorno. Non valide le fotocopie

CITTA' DI ALASSIO

GIOVEDI' 1 LUGLIO 1999

ALASSIO Internazionali di Ballo

26 Giugno - 4 Luglio 1999
ore 21,00

Campionato del Mondo di Ballo

Domenica 27 Giugno 1999
ore 21,00

Palalassio "L. Ravizza"

Esibendo il presente tagliando alla cassa si avrà diritto ad uno sconto di L. sul biglietto di L. 20.000

giorno stesso, non sono valide

3° Campionato MONDIALE di Fuochi d'Artificio

Fiori di Fuoco

SANREMO • PORTO VECCHIO
30 GIUGNO • 2-4-6-8-10 LUGLIO 1999 • Ore 21,30

Domenica 4 luglio • Como Vico (ITALIA)
Giovedì 8 luglio • Bruneck (SPAGNA)
Sabato 10 luglio • Piazza Mercato (ITALIA)

www.sanremo.it/fuochi

Radio Dimensione Suono

CONAD

ROTTA VERSO INTERNET!

(CON UNA MONTAGNA DI SOFTWARE INCLUSO)

intel inside pentium III

HIGHSCREEN

XA SkyMIDI 450 K

- Intel® Pentium® III processor 450 MHz con 512K cache
- Tecnologia BUS a 100 MHz
- 64 MB 100 MHz SDRAM
- Scheda Video ATI XPERT98 RAGE PRO 8 MB con 2X AGP
- 10 GB HARD DISK Ultra DMA
- CD ROM 40X
- Scheda Audio PCI 3D Sound
- Modem/Fax int. 56K V.90
- Case ATX MidiTower
- Tastiera Italiana 105 Win95 per Windows e mouse

SOFTWARE PREINSTALLATO

- Microsoft Windows 98
- Microsoft Works Suite 99 che include: Word 97, MS Works 4.5, Money 99, MS Picture it! 99, MS Atlante Mondiale Encarta 99
- Corel Draw 7
- Globalink Language Assistant
- Abbonamento a Italia On Line fino al 2000 Internet + e-mail 24 ore al giorno
- Monitor escluso

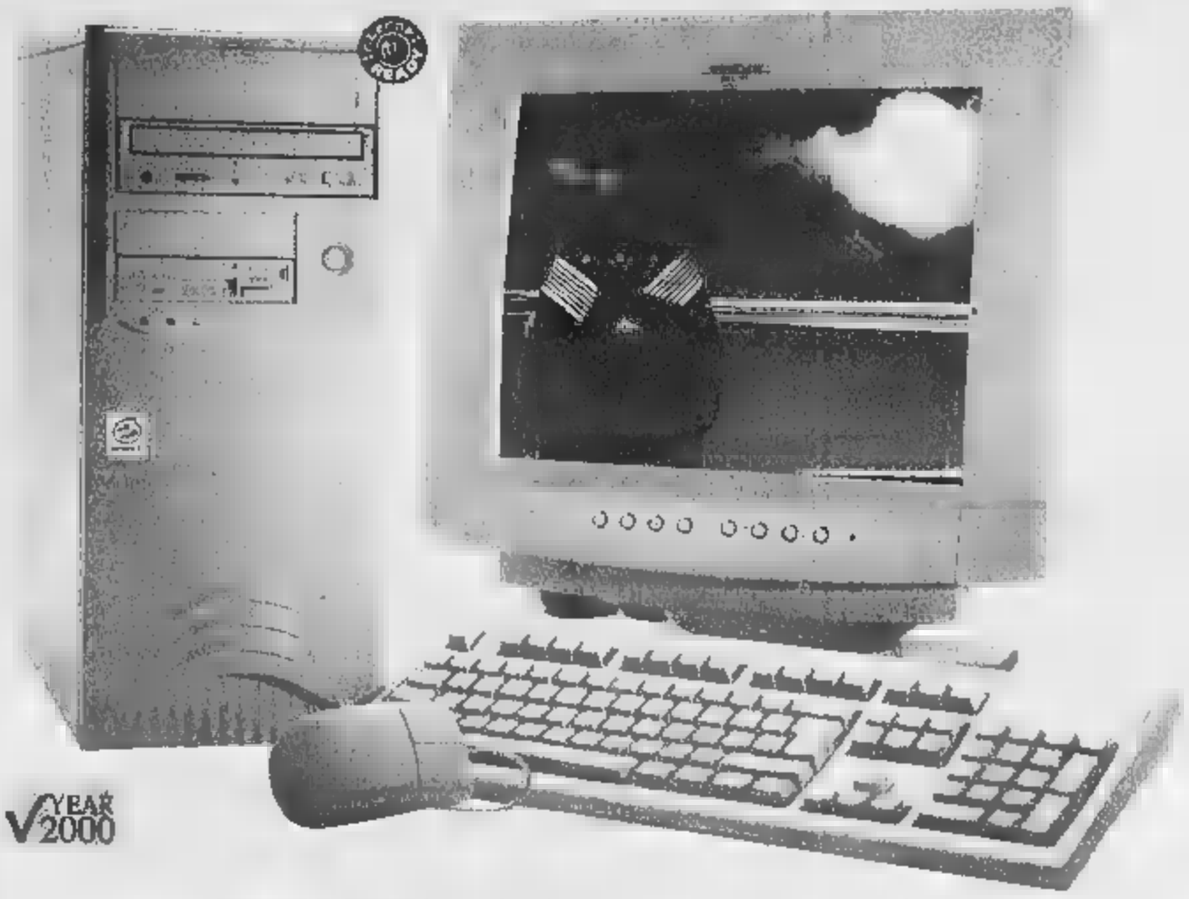

YEAR 2000

LIT. 1.999.000

FINANZIA IL TUO PC! Scegli il finanziamento*
- **TASSO 0%** Nessun anticipo! 10 rate mensili. (TAN 0% TAEG 1,90%max)
- **FATEVOBIS!** Scegli tu l'importo della tua rata!

Servizio Assistenza Clienti 02.21.690.790 operativo da LU a VE dalle 9 - 13 dalle 15 - 18 e il sabato dalle 9 - 13.

VOBIS COMPUTER

La prima catena europea dell'informatica

ECCO DOVE TROVI QUESTA ED ALTRE OFFERTE IN PIEMONTE E LIGURIA

ALESSANDRIA
C.so Borsalino 30 Tel. 0131/444040
- **Casale Monferrato** P.zza B. Casale, 9/10 Tel. 0142/453311

AOSTA
Via S. M. De Corleans 67 Tel.

ASTI
Corso Alessandria 35 Tel. 0141/351000

Via S. Grandis 6 Tel. 0171/691989

BIELLA
Via Candelo 31

GENOVA MAXISTORE
P. della Vittoria 88-103 rosso Tel.

IMPERIA
Lungomare Vespucci Tel. 0183/767002

TO
C.so XXI Marzo, 212 A Tel. 0321/402798
- **Borgomanero** per Gozzano Via Kennedy 22 Tel. 0322/946498

SAVONA
Via Piave Tel.
- **MAXISTORE**
  C.so Torlona 5/7 Tel. 011/8127187
- C.so Sebastopoli 194 Tel. 011/3241319
- Via Biglieri 1 zona Lingotto Tel. 011/6637110
- Via Orbetello 84 Tel. 011/2203177
- Via S. Donato 80 Tel. 011/4379002
- **Chivasso** Via De Gasperi, 8 Tel. 011/9173369
- **Chieri** Via V. Emanuele, 52 Tel. 011/9427177

CHI FA DA SÈ, fa per tre!

alberti

NOVITÀ

GRANA PADANO

GRANA ALBERTI

g.alberti & c. Spa Regione Aribaga 18027 PONTEDASSIO (IMPERIA)
CENTRO RACCOLTA LATTE: Genola (CN)

Musica dal vivo ad Alassio, Albenga, Cengio, Orco e Savona

Giovedì notte da ballare

Danze sulla spiaggia ad Albisola

LA NOTTE

Mivida disco beach di Albisola, caffè concerto a Loano, musica al Veliero di Cengio, al The Victorian, al Cabaret e alla Mezzaluna di Alassio. Questa la notte.
Discoteca mobile Fenomena al bar Giardino.
Ritrovi all'Invidia, all'Hamburger Boy (festa della birra) e al Mister Drake.
Ritrovi all'Hurricane Cocktail Bar, all'Intralcio, al Durty Nelly's e al Charlie Max (musica e karaoke). Al Barnonda jazz live.
Music soft al Biblo's Café e al Prends.
Disco beach Mivida (bagni Golden Beach). Ritrovi al Mod discobar, al Pilar e al Portichetto. Cabaret alla Young Planet Oliveto.
CARCARE. Musica al Green Pub, al Blues Pub e al Crespi (R & R Blues in concerto).
«Scozia» allo Stirling. Ritrovo al Pixi e al Be Pub.
MILLESIMO. Ritrovo al Gasolino Pub. Al Cabaret karaoke.
Musica all'Airone Nero.
Concerto del duo Ascendenti al Veliero. Ritrovo al Cantuccio.
Musica latino-americana i dj del gruppo «Claro Que Sì» al Negrita Music Club. Live di Mariano Maio al Pirata.

Giovedì notte con la musica dance

Ritrovo al 'Tnt, alla Boutique della birra, al Queen Pub.
Musica e giochi al Killer's.
VADO L. Al Dau Baci serata in musica. Ritrovo al Nikoro.
BERGEGGI. Ritrovo al Santa Galoshka.
Messaggerie alla Cambusa. Ritrovo al Biblo's.
F. Girsh in concerto alla ta- del Cucciolo.
FINALE L. Musica all'Agorà di Gorra e al discobar Baquito. Ritrovo Niky Night e al Trocadero. Orchestra al dancing El Patio. Discobar con il rock and metal Jaws Coorts a Finalpia.
PIA L. «Non solo al Caffè Airone. Ritrovo al Barone Rosso e all'Iguana. Dancing al Malibù. Karaoke al Dolphin's.
Caffè concerto al Doria e all'Ancora. Black music al Tropicana by Bella Marinella. Dancing Manhattan e al Selita. Ritrovo al Calderone Dagda, al Marinella e all'Atravirago. Messaggerie P
BOISSANO. Ritrovo al pub L'Ultimo Ora.
Ritrovo al Piazza Pub e al Blade Runner.
CERIALE. Ritrovi al Satì Harley e a La Ruota.
ALBENGA. Discoteca con dj all'Oasi Bestia. Animazione al Jammin'. Discobar e giochi alle freccette al Rock Bank Caffè. Ritrovi al Caprice, Il Ritrovo, al Maxim', alla Città Vecchia e al John Smith Pub («Roller Piddles live, folk irlandese).
ALASSIO. Musica al The Victorian Pub. Piano bar e El Galeon. Nando Rizzo live al Cabaret. Serata musicale all'osteria Mezzaluna. Musica all'M4. Ritrovi Mamma Mia, ai Magazzini dell'Olio, al Manila Club, al Gallo George, al Fred Music Bar, la Tavernetta, al Bar L'Angolo Internet Café, all'Irish Pub, Zanzibar.
LAIGUEGLIA. Ritrovo all'Happy Night. All'Onda serata dance per i bambini (5/15 anni) accompagnati dai genitori.
ANDORA. Revival al Ciak e al Timone. Ritrovi al Café De Mar e la Casa del Priore (Paternuostro al piano bar). [a. r.]

Concerti a Borgio e Loano

Mercato di artigianato a Pietra Gastronomia a Piana e Cosseria

DA VEDERE

Concerto in Duomo a Borgio, mercatini a Pietra e Loano, gastronomia e feste a Piana Crixia, Perrania e Cosserio, danze internazionali a Alassio. Questi gli appuntamenti.
COSSERIA. Proseguono gli appuntamenti con la sagra campagnola: musica (orchestra Platino) e gastronomia
FERRANIA. Festa con gastronomia e musica con Mauri.
MILLESIMO. Al campo sportivo la festa della birra con esibizione di pattinaggio e discoteca all'aperto.
PIANA In località Pontevecchio la «Fiera del commercio dell'artigianato»: stands gastronomici e commerciali.
FINALE L. Mostra di opere di Walter Tomaselli nei chiostri di Santa Caterina.
TOVO SG. Aperto il museo dell'orologio di frazione Bardino.
BORGIO. Concerto per coro e orchestra alle 21 in Duomo.
PIETRA L. Parco giochi Prialand in viale Europa. Da oggi al 31 agosto il mercatino artigianale sul lungomare (ore 18-24).
LOANO. Concerto musico-vocale all'oratorio del Santo Rosario alle 21. Mercatino artigianale Palestro.
Sono aperte tutti i giorni le grotte preistoriche della val Varatella.
BORGHETTO SS. Da oggi la XIV Rassegna d'arte contemporanea nella sala congressi di via Maroxiano (ore 18-23,30).
ALBENGA. Parco giochi «Bim Bum Bam» in piazza Corridoni.
Rassegna di danza Internazionale al Palalassio: dalle 18 juniores 10 balli, juveniles standard, youdu standard, senior over 35, professionisti open classic show dance.
ANDORA. Alle 21 al Parco Farfalla «Scacco Matto»: dal giovedì alla domenica spettacoli di animazione, giochi, cabaret, teatro, baby dance. [a. r.]

dove andiamo stasera ?

Dopo l'inverno
dauboci
esplode l'estate
BOOMBASTIC!
• American bar
• Live music
• Ristorante
e tanta, spiaggia
Lungomare · VADO LIGURE (SV) - Tel. 019/88.51.90

Nel verde dell'entroterra Savonese
* da Michelin *
BARTOLOMEO DEL BOSCO (SV)
PER TUTTA L'ESTATE
NELLO STAND ALL'APERTO ARE
RAVIOLI, CINGHI, ARNE
E PESCE PIASTRA,
A'!!
con ingresso
Aperto le
informazioni telefonare 019/87.90.12

Bar-Ristorante-Birreria
Clipper
C.so Mazzini 137
Albisola Superiore (SV)

là familiare
trattoria in albissola marina
cucina tipica ligure
piccolo dehors
piazza del popolo, 8 - tel. 019 48.94.80
Chiuso il lunedì - E' gradita la prenotazione

young Planet
Tutti i GIOVEDI
CABARET
Cartomanzia, Astrologia, Lettura della Mano
Il piacere di mangiare ...in ALLEGRIA!
via degli ulivi 15 albisola capo (sv)

Ogni martedì sera

per l'estate di Spotorno

SPOTORNO. «Etnia Immaginaria» è il titolo della rassegna di etnica in programma dal 6 luglio per otto martedì in piazza Santa Caterina parco Monticello di Spotorno. Questi a seguire gli appuntamenti, i gruppi protagonisti, organizzati dal Comune.

«Gnawa Hal» del Marocco il 6 luglio, «Dire Gelta» dell'Europa centro-orientale il 13, «Quintetto Baymo» di Cuba il 20, «Hermandad Trio» del Paraguay il 20, «Arabesque Ensemble» del Maghreb del 3 agosto, «Unami» dell'Ecuador il 10, «Singing Dancers» dei Paesi caldi il 17 e «Ayres tango» dell'Argentina il 24 agosto. Gli spettacoli si terranno alle 21,30 (ingresso gratuito) direzione artistica dell'associazione culturale Le Muse di Genova. «Nel primo appuntamento del Gnawa Hal una particolare attenzione verrà rivolta alla musica del Marocco, al ray algerino e alle tradizioni della popolazione berbera», spiega Enrica Corsi dell'associazione Le Muse. [a. r.]

MOSTRE D'ARTE

Impegni di Bludiprussia e la stagione del Priamar

Centro artistico e culturale «Bludiprussia» inaugurerà sabato nella propria sede di vico Chiuso 1 ad Albissola, la «personale» dell'importante scultore milanese Giancarlo Sangregorio, 74 anni, esponente di primo piano dell'arte italiana a livello internazionale. La mostra, in programma fino al 30 luglio, vede protagoniste opere in legno e pietra, e all'inaugurazione di sabato sarà presente lo stesso artista.

La «Bludiprussia» è inoltre impegnata da un paio settimane anche con la mostra «Letture» di Roberto Inzaina, giovane scultore savonese, ai bagni Nettuno di Albissola Mare, autentico trait d'union con l'antica tradizione albissolese che vide in passato i giganti dell'arte esporre in ogni angolo della cittadina. Inzaina è inoltre tra i protagonisti della esposizioni sulla fortezza del Priamar, curata da «Comunicarte» e che verranno inaugurate domani. Lo spazio della rassegna è stato affidato dal Comune, a «paziovivo» e da «Slowfood», e ha visto l'invito di 13 artisti di Comunicarte tra i quali appunto Inzaina (che presenterà 9 tavole e una grande scultura realizzate in materiale semirefrattario), oltre ad altri autori tra cui Giorgio Moiso, Sandro Soravia e Rosanna La Spesa. Inzaina sarà poi protagonista anche alla «Biennale» di Albissola e alle «Lanterne di San Martino» a Stella. [r. s.]

Roberto Inzaina

Rievocazione storica per le vie del centro

Albenga si anima con il Medioevo

ALBENGA

Domani e domenica le strade di Albenga animate dalla «Rievocazione Storica». Stasera, ad iniziare dalla 21, si svolge la settima edizione della «sfilata in costume d'epoca». Saranno 800 i figuranti che interpreteranno il tema storico della «Santa Unione», che ripropone, partendo da un fatto storico del 1454, la riconciliazione fra i popoli.

Il corteo si avvierà dal seminario vescovile al mare e attraverso viale Italia, viale Martiri e il centro storico raggiungerà il campo sportivo del Pontelungo ove Franco Gallea terrà l'orazione ufficiale. Si tratta probabilmente della sfilata in costume più numerosa e ricca che si svolga in Riviera, secondo una tradizione propria delle antiche famiglie contadine albenganesi.

Domenica sera, a partire dalle 20, «serata medievale» nelle piazzette del centro storico ove verranno riproposti, attraverso figuranti in costume, ambienti, giochi, antichi mestieri, scene domestiche, musici, sbandieratori, trottolai, giullari, giocolieri delle epoche del nostro passato. Partecipano alla serata il gruppo storico di Pontelungo, l'associazione «Attimo danza» di Pietra Ligure, «Unitre», Veggia Arbenga, Casa di Cura San Michele, Borgo di Campochiesa, la Confraternita della S.S. Trinità, Comune di Garlenda, Vadino, San Giorgio, Comune di Arnasco, Villanova, Zuccarello, Lusignano, Fieuj dei caruggi.

Anche domani sera luci e festa in occasione del cinquantesimo di proclamazione della Madonna del Pontelungo, con fiera lungo il viale omonimo e fuochi d'artificio alle 23.

pre nell'ambito del ricco ed articolato programma di festeggiamenti si è svolta ieri sera la Serata delle Forze Armate dedicata alla Madonna, presso il campo sportivo del Pontelungo, con il concerto della banda musicale del Comando di Artiglieria contraerea di stanza a Padova. [r. sr.]

la familiare
trattoria in albissola marina
cucina tipica ligure
piccolo dehors
piazza del popolo, 8 - tel. 019 48.94.80
Chiuso il lunedì - E' gradita la prenotazione

PAMPINO
Osteria con cucina
SPECIALITA' PESCE FRESCO
Dal singolo piatto al pasto completo nel fresco di un accogliente giardino e poi... patatine, panini, ampia scelta di vini e birre
e APERITIVI
Si consiglia di prenotare
Albissola Marina - via Colombo, 15 - tel. 019/48.00.63
aperto tutti i giorni dalle ore 10 alle 15 e dalle 18 alle 02
SABATO E DOMENICA ORARIO CONTINUATO

Cucina Ligure di terra e di mare.
Specialità di gastronomia francese e d'altre carature.
Cantina fornita da grandi case vinicole italiane, australiane, francesi, californiane e del sud africa.
Rhumeria con oltre 80 tipi di rhum.
Aperto tutti i giorni dalle 12.00 alle15.00 e dalle 18.00 alle 0.3.
Chiuso il Lunedì.
Prenotazione gradita allo 019/813880
The COCKPIT
The Cockpit - Piazza d'Alaggio, 9 - Savona

ITALIA AL CINEMA

ALBISOLA
Tel. 019-854.627.

ALBENGA
Tel. 0182-540.293. **Le parole non ti ho detto.** Orario: 20,30-22,30. Lire 10.000; 6000; 5000.

1. Tel. 019-825.714. **Star Trek l'insurrezione.** Or.: 20,30; 22,30. Lire 12.000; 8000; 7000.

DIANA 2. Tel. 019-825.714. del suo destino. Or.: 20,30; . Lire 12.000; 8000; 7000.

3. Tel. 019-825.714. **Shakespeare in love.** : 20,20; 22,30. Lire 12.000; 7000.

ELDORADO. CHIUSO.

JOLLY. Tel. 019-850.570. **Film a luci rosse.** Or.: 15; 22,30. 10.000; 7000; .

. Tel. 019-838.83 **Akagi.** Ore 21. Lire 6000; 7000.

RITZ. Tel. 0182-540.427. **Vi presento Joe Black.** Or.: 21,15. Lire 10.000; 6000; 5000.

Tel. . Ore 20,30 **Zelig** formicai; ore 22,30 **spose** Lire .

AMBRA. Tel. 0182-51.419. CHIUSO.

ASTOR. Tel. 0182-50.997. **Armageddon.** Or.: 20,30; 22,30. Lire 10.000; 6000; .

ARENA VITTORIA. A Bug's life. Ore 21. Lire 6000; 5000.

ASTRA. Pach Adams. Ore 21,30. 6000; 5000.

ARDA. OGGI CHIUSO.

DIANA. Tel. 019-69.291. **In città.** Or.: 20,30, 22,30. Lire 10.000; .

Tel. . Ore 20,30 **Zelig** formicai; ore 22,30 **spose** Lire .

SALESIANI. Tel. 019-97.505. CHIUSO.

VERDI 1. Tel. 019-97.249. **Small soldier.** Ore 15,45; 17,30; 21,15. Lire 12.000; 8000.

VERDI 2. Tel. 019-97.249. **The Truman Show.** Ore 15; 21,30. Lire 12.000; 8000.

CAVOUR. Tel. 0183-61.976. OGGI RIPOSO.

CENTRALE. Tel. 0183-63.871. **Celebrity.** Or.: 20,10; 22,30. Lire 10.000; 7000.

DANTE. Tel. CHIUSO FERIE.

. 0183-292.745. CHIUSO PER FERIE.

DIANESE. Tel. 0183-495.930. **Le parole che non ti ho detto.** Or.: 20,30; 22,40. Lire 10.000; 7000.

ARENA ESPERIA. La vita è bella. Spett. unico ore 21,30. L. 9000; 7000.

FITOL. Tel. 0184-43.440. **Tutti pazzi per Mary.** Spett. unico ore 21,15.

Tel. 0184-281.95. **La** Or.: 20,30; 22,30.

TEATRI
CARLO FELICE. Riposo. Domenica 4 L'amico Fritz, opera in tre atti di P. Mascagni. Ore 15,30. Platea 115/85.000; galleria ; balconate e ingresso 35.000.
POLITEAMA GENOVESE. Riposo.
TEATRO (tel. 0-534.22.00). RIPOSO.
TEATRO DELLA TOSSE - SALA Spettacolo al Dente Galera, foranea, stazione marittima, parcheggio gratuito. L. 20.000; 15.000; Biglietto L. 5000.
TEATRO MODENA - SAMPIERDARENA. Riposo.
TEATRO GARAGE - SALA DIANA. Riposo.

CINEMA
America A: Piace Vendo
America B: La leggenda del pianista sull'Oceano.
Ariston multisala: In fuga col bottino - Camere e corridoi.
Augustus: Terapia e paillottole.
Cineplex Porto Antico multisala: Matrix - Terapia e paillottole - Madeline - Star trek - Genitori in trappola - Tempo di decidere.
Corallo multisala: Fuori dal mondo - La bella.
Europa: Chiusura estiva.
Lux: Il cavaliere di Lagardère.
Odeon: Buena vista social club.
Olimpia: Attacco alla terra.
Orfeo: Tre amici, un matrimonio e un funerale.
Ritz: Train de vie.
Universale multisala: Autopsia di un sogno - Star Trek - Benvenuta in paradiso.
Verdi: The legionary, Fuga all'inferno.

La società si [illegible] con decisione, ma resta il problema-Bacigalupo: «analisi» dello stadio

C'è Cichero nel mirino del Savona?

L'ex tecnico della Sanremese appare in pole-position

Roberto Baglietto
Nanni De Marco

SAVONA

Il [illegible] il Valentino Persenda? «Una decisione che ci ha lasciati di [illegible] Leonardo Legasio, virtualmente «guida» del nuovo Savona. E che ha scatenato ovviamente il toto-mister: [illegible] ultime voci, assai affidabili, parlano di [illegible] pole-position per Luigi Cichero, l'uomo del miracolo-Sanremese, giubilato pochi mesi fa dopo aver riportato i biancazzurri dalla Terza categoria [illegible]. E con lui, potrebbero arrivare dal po[illegible] fior di giocatori: il bomber Calabria, Lamberti, Riolfo, Tibaldo e forse altri.

Intanto cresce l'attesa in città e fra i tifosi, ed è logico, per conoscere i volti dei nuovi proprietari del Savona. La curiosità aumenta ancora se si parla appunto di organico della nuova squadra, quella che dovrebbe metter le basi per il rilancio. [illegible] scorso campionato potrebbero rimanere Schito, Di Latte, Bottinelli, Valentino e Cappanero. Ma forse è presto per far previsioni. I nuovi dirigenti (ma era un parere di Persenda...) avevano previsto otto giocatori di qualità per costituire l'ossatura anche [illegible] di futuro Nazionale dilettanti.

Ma in quale scenario giocherà il nuovo Savona? Ad oggi, lo stadio Bacigalupo [illegible] aperto a soli [illegible] spettatori: è chiaro come con queste premesse sia dura parlare di rilancio... Il Comune ha quindi l'impegno di appaltare subito quanto ha deliberato (200 milioni comprensivi di Iva, cioè 167 utilizzabili), e dare [illegible] via ai lavori stabiliti. Il riferimento [illegible] [illegible] tre servizi igienici (uno per handicappati) e copertura urgente del torrente Molinero all'altezza delle tribune.

Luigi Cichero: da Sanremo al Savona?

[illegible] non è solo questo il compito del Comune, che deve assolutamente [illegible] la [illegible] divieto con [illegible] la Commissione di vigilanza ha di volta in volta «rimpicciolito» gli spazi per il pubblico. Non sarebbe utile [illegible] «summit» fra tecnici comunali, dirigenti del Savona [illegible] Commissione di vigilanza e capire [illegible] fondo cosa ci vuole allo stadio? Per capire se la città ha [illegible] bisogno di questa ormai cattedrale nel deserto che a forza «soluzioni-tampone» [illegible] già fatto spendere oltre un miliardo alle casse comunali senza dare alcun risultato?

E' vero che le sorti dello squadra non stimolavano a fare in fretta, [illegible] occorre anche guardare [illegible] servizio che uno stadio utilizzabile in ogni parte avrebbe avuto ad esempio nelle serate estive con le manifestazioni canore (un tempo arrivavano il Cantagiro, Renato Zero, Guccini, Dalla [illegible] De Gregori...).

Per quanto è dato capire, il divieto di utilizzo dei distinti (circa 2 mila posti) [illegible] dovuto dal tubo (2 pollici di diametro) che serve da mancorrente frontale al campo troppo basso. Alzarlo di 30 centimetri non appare un gran lavoro. E poi, il divieto ai «popolari» è da guinness dei primati: e sono 5 mila posti acquisibili. Basterà far scorrere il cancello d'ingresso ora bloccato dall'«anzianità» sui suoi stessi binari, e spalmare un centimetro di cemento fine come si [illegible] nelle rifiniture dei gradini-sedili, per ovviare ad un granulato molto fastidioso. A quel punto il campo potrebbe ospitare 8-10 mila spettatori [illegible] ampia via di fuga verso via Cadorna, parcheggi in zona Paip e sulla strada verso Vado.

Nuovi tornei

Croce Bianca e «Stereopiù»

Tempo d'estate, tempo [illegible] tornei. Anche se l'«inflazione» di appuntamenti calcistici ha tolto un pizzico di sapore a queste manifestazioni, molte sono [illegible] seguit[illegible] [illegible] un notevole [illegible] di appassionati. Ecco un'«agenda» per i prossimi giorni.

QUADRANGOLARE [illegible] Organizzato dalla Croce Bianca Savona in collaborazione con [illegible] comitato provinciale di Savona [illegible] Figc e la Polisportiva Zinola Riviera il torneo [illegible] gioca stasera e sabato al campo sportivo «Levratto» di Zinola. Scopo è quello di ricordare i cent'anni della Croce Bianca. Stasera prima partita alle 20,30 con la sfida la Compagnia Guardia di Finanza Savona-Vigili del Fuoco alla quale seguirà (21,30) Croce Bianca Savona-Polizia Stradale. Con identici orari sabato si giocheranno le finali per terzo e primo posto. Domenica premiazione delle squadre partecipanti nella sede dell'Amministrazione Provinciale di Savona.

STEREOPIU' E' uno dei tornei più attesi e seguiti dagli appassionati. Ieri [illegible] sono concluse le iscrizioni: 18 [illegible] squadre al [illegible] che in[illegible] a sfidarsi sabato al campo di via Trincee, ovviamente a Savona. Tre le partite in programma ogni sera. Afferma Carlo Rondoni, dirigente dello Speranza, società organizzatrice: «Nelle varie squadre ci [illegible] giocatori che militano nei tornei regionali. Sono [illegible] che anche quest'anno lo 'Stereopiù' sarà uno degli appuntamenti clou per gli appassionati di calcio». Oggi verrà [illegible] noto il calendario degli incontri. La sfida è aperta ai Ponteggi Gallotto, vincitori della scorsa edizione.

TROFEO CAMERINO Spostandoci a Ponente si nota ad Albenga l'assenza del «Torneo Firex», un appuntamento diventato ormai tradizionale. E così l'attenzione per gli sportivi imgauni si sposta al [illegible] S. Giorgio dove [illegible] iniziata la quinta edizione del «Trofeo Camerino-Memorial Gianfranco Cappato». Il torneo è a sette ed [illegible] riservato sia a liberi che tesserati. Tra le squadre favorite l'Impresa Graziani che ha debuttato superando il Bar Venezia per 8-4, con Ancona, uno dei punti di riferimento della squadra, autore di [illegible] tripletta. [g. o.]

Così la vela

Turbiglio vince Giro: Loano 5°

Prima pagina velica dedicata a Marco Turbiglio, portacolori del Circolo Nautico al Mare di Alassio. Il ponentino infatti ha conquistato [illegible] titolo italiano della classe 2.4. MR al termine delle regate che si sono disputate a Caorle.

[illegible] racconto del successo è affidato allo stesso Turbiglio: «Fin dalla prima regata, quando ho tagliato per primo la boa, era intuibile che le cose potessero andare bene. Poi sono arrivati altri tre primi posti e due seconde piazze. Insomma, un bilancio niente male. Il 'Città di Alassio', così si chiama la mia barca, non mi ha davvero tradito. Un ringraziamento particolare lo devo al Caffè Vergnano e a Robe di Kappa che hanno sponsorizzato questa ed altre avventure».

E un altro grande appuntamento è in programma tra due settimane, come ricorda lo stesso Turbiglio: «Sì, ci sono i Campionati mondiali 2.4 in [illegible]zia. In pratica il passaporto definitivo per staccare il biglietto di Sidney Duemila. Se non ci saranno sorprese, l'estate prossima sarà... a cinque cerchi».

Buone notizie arrivano anche dal Giro d'Italia a vela, dove «Riviera delle Palme-Loano» ha terminato al quinto posto la tappa Civitanova Marche-Bisceglie di 172 miglia. L'equipaggio ponentino ha concluso la sua fatica alle prime luci dell'alba di ieri, preceduto da Civitavecchia, Reggio Calabria, Palermo e Fiamme Gialle.

Il quinto posto conferma che l'equipaggio ponentino è in grado di lottare per il vertice anche e soprattutto nelle tappe di lunga percorrenza. E ancora ieri, a conclusione della lunga maratona, gli addetti ai lavori [illegible]dicavano in «Ciccio» Rossi (presente al Giro fin dalla prima edizione) uno dei possibili vincitori di una manifestazione che non pare avere comunque un'imbarcazione che imponga il suo «diktat».

In classifica generale «Riviera delle Palme-Loano» occupa lo stesso quinto posto. Da [illegible]gnalare che dalla prossima settimana diversi equipaggi verranno «potenziati» con l'arrivo di importanti velisti che nel frattempo si [illegible] liberati da altre competizioni internazionali. [g. o.]

SPORT BABY

Piccoli canestri d'estate e «volani» coperti d'oro

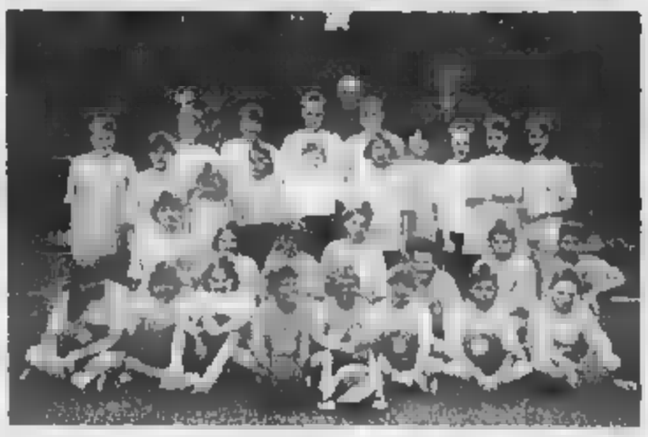

Foto di gruppo per i giovanissimi cestisti che han dato vita al «Camp» di Sassello

Guglielmo Olivero
Roberto Pizzorno

Quattro discipline al centro dell'attenzione in questi giorni.

BASKET

Tempo di «stage»

Da pochi giorni si [illegible] concluso [illegible] sesto «Camp Estivo Sassello '99» organizzato dalla Scuola Basket Team '98 di Savona in collaborazione con il «Centro Minibasket Scuole Elementari Garinei di Sassello». I ragazzi iscritti hanno svolto un intenso programma sotto l'esperta guida dei tecnici istruttori Manuela Guidetti e Sandro Morando, coordinati da Settimio Pagnini. Dal 4 all'11 luglio torna invece a Sanremo il «Jamboree» (che, nel linguaggio scout, significa «raduno di giovani»), la più importante manifestazione nazionale di minibasket ed alla quale prenderanno parte numerosi baby della provincia di Savona. Ospite d'onore, martedì prossimo, sarà Dino Meneghin che parteciperà alla «gara di tiri liberi» in programma in Piazza Colombo martedì prossimo alle 20,30.

Lo Xenia sugli scudi

[illegible]n basso di medaglie per gli atleti dello Xenia Savona al torneo internazionale di Acqui Terme. Il tem[illegible] del presidente Aldo Cappello [illegible] salito quattro volte sul gradino più alto del podio, e ha conquistato anche una medaglia d'argento e una di bronzo. Mattatrice del torneo Matilde Massa. La savonese ha conquistato nella categoria [illegible] l'oro nel singolare, nel doppio assieme alla compagna di società Claudia Becchi, e nel doppio misto [illegible] Marco Gambetti. Lo stesso Gambetti [illegible] è piazzato secondo nel singolare maschile. Nel torneo riservato alla categoria [illegible] ancora un successo in chiave savonese. Ivan Piperis, portacolori dello Xenia, e Iolanda Amoroso del Savona Badminton, [illegible] saliti sul primo gradino del podio nel doppio [illegible]. Alla manifestazione acquese hanno aderito oltre cento giocatori provenienti, oltre che dal nord Italia, anche da Francia, Croazia, Germania e Cina.

Fratellanza a Fluggi

A Fluggi si è conclusa «Ginnastica in festa» che ha visto una imponente partecipazione della Fratellanza Ginnastica, presente, grazie agli ottimi risultati ottenuti nel corso dell'anno, in tutte le specialità. Erano 52 le ginnaste savonesi che hanno dato vita ad una serie di ottimi esercizi applauditi dal campione olimpico Yuri Chechi. La Fratellanza ha dimostrato nel complesso di essere tra le prime società nazionali [illegible] fatto di iscritti e di risultati ottenuti nei principali appuntamenti.

HOCKEY [illegible]

Savona, Allievi out

Due sconfitte per il Savona negli incontri-spareggio per le finali nazionali. Nella partita di andata i biancoverdi sono stati battuti dal Cernusco per 2-1 [illegible]n rete savonese di Panichelli, mentre nella sfida di ritorno i baby di Luciano Pinna sono stati sconfitti per 7-2. A segno ancora Panichella [illegible] Ponte. In evidenza su tutti il portiere Michel Patrone. Commenta così il dirigente del Savona, Marino Beltrame: «Sicuramente il Cernusco ci è stato superiore, ma bisogna considerare che i nostri avversari hanno avuto dalla loro il fattore campo». A conclusione di questa lunga stagione agonistica, il sodalizio biancoverde organizzerà assieme all'Albissola l'11° Torneo «Ceramiche albissolesi». Vi sono invitati con Liguria, Moncalvese, Torino [illegible] e Savona. Alla squadra vincitrice andrà [illegible] ceramica della fabbrica d'arte «Mazzotti».

CICLOAMATORI

Un appuntamento pieno [illegible] fascino, con due tracciati «ad hoc»

Con il Giro del Beigua torna la voglia di ciclismo «eroico»

Ritorna il vero «ciclismo su strada»: quello dei tempi eroici: [illegible] percorso scelto dagli organizzatori ne conferma tutti gli aspetti più significativi. A cura del Pedale Sassellese con la collaborazione del Parco del Beigua, si correrà domenica il Primo Giro Ciclistico del Beigua [illegible] il supporto tecnico dell'Udace di Savona. Del p[illegible] parla il presidente Giannino Musso: «Abbiamo accettato di collaborare con gli amici di Sassello perché l'idea ci è parsa subito geniale, - continua Musso - Due i percorsi: uno di 120 km e l'altro di 90, proprio per accontentare al massimo i partecipanti che, [illegible] dimentichiamolo, sono [illegible] tutte le età».

Il programma. Ritrovo all'Hotel Pian del Solo con partenza alle 9 per questo itinerario: Sassello-Urbe-Martina-Rossiglione-Campoligure-Passo del Turchino-Passo del Faiallo-Martina d'Olba-Piampaludo-Monte Beigua-Alpicella-Madonna del Salto-Colle del Giovo-Sassello. In tutto, 120 km. Il percorso «corto» segue [illegible] stesso itinerario [illegible] al Passo del Faiallo, poi devia su Martina-Urbe-Palo-Sassello: [illegible] km. Premi di soggiorno [illegible] medaglie d'oro: al vin tutte le categorie, dai «turisti» agli agonisti.

La programmata gara di [illegible] diofondo dell'Unlac Diotto prevista dal calendario per dome[illegible] è stata spostata (intelligentemente) a d[illegible] 11 [illegible] lo stesso cartello di gara: Memorial Claudio Rossi a Cossaria, mediofondo [illegible] 110 km, [illegible] il Giro di Gorzegno, località in cui verrà «sciolto» il gruppo per il tratto agonistico.

Sempre l'Unlac Diotto agli onori della cronaca con la gara di Mtb Trofeo Don Mauro Colombo a Piana Crixia prima prov[illegible] di Campionato ligure Mtb. L'ordine d'arrivo: 1. Roberto Marchisio (Shock Blaze); 2. Ugo Sirigu (La Bitta); 3. Giovanni Ballesio (F. Uno); 4. Marco Marchisio (Shock Blaze); 5. Rinaldo Passasotto (Olmo); [illegible]. Paronelli; 7. Viglione; [illegible]. Schincaglia; [illegible]. Ferrua; 10. Timo; 11. Castellano; 12. Quintavalle; 13. Vigliotta; 14. Astori; 15. Barsi. Donne: la Simona Massaro (Panificatori Savona). [n. d. m.]

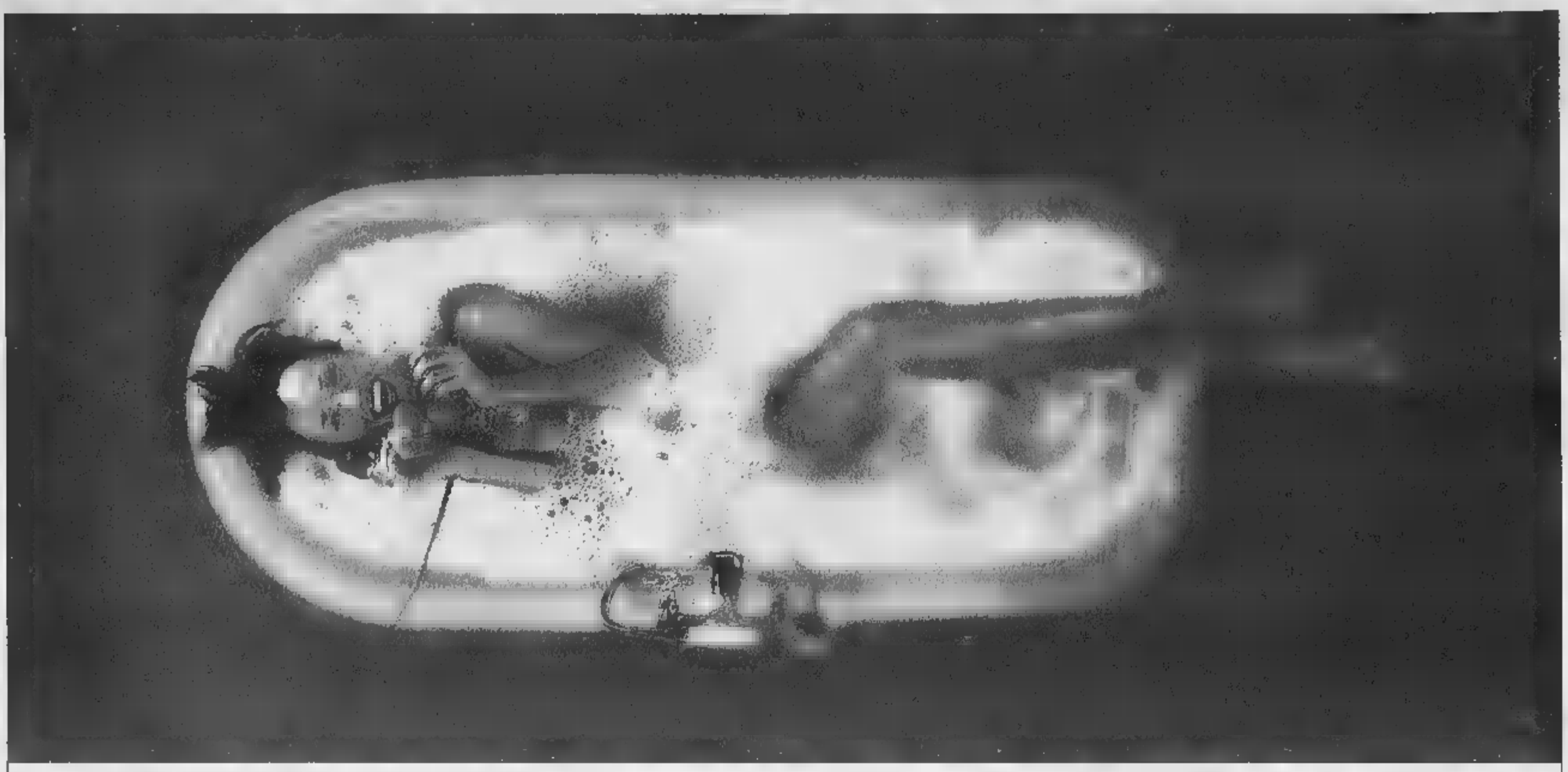

Ecco perché 2.000.000 di italiani si sono abbonati a Infostrada. E si sono innamorati del telefono.

1. **Abbonamento gratis** attivo entro 48 ore chiamando il 155, tutti i giorni dalle [illegible] alle 23, o rivolgendosi alle Tabaccherie Ricevitorie del Lotto.

2. **Nessun canone. Nessun cambio di telefono.**

3. **Anche il 60% di risparmio** sulle chiamate regionali, nazionali, internazionali e verso i cellulari.

4. **Fino al 70% di risparmio [illegible] le opzioni a scelta.** *InDue:* **95 lire** al min. su un numero regionale a scelta, **130 lire** al min. su un numero nazionale a scelta, 24 ore su 24. *InDue Mobile:* **300 lire** al min. su un cellulare Omnitel a scelta, 24 ore su 24. *InOltre:* **15%** di sconto aggiuntivo su un paese straniero [illegible] scelta, 24 ore su 24.

5. **Lo sconto più telefoni, più risparmi.** *InPiù:* **5.000 lire** di sconto dopo le prime 100.000 lire di telefonate verso rete fissa e per ogni 50.000 lire di telefonate successive.

6. **Internet senza canone.** Con l'abbonamento telefonico Infostrada, l'abbonamento a Internet è automatico. Il servizio si chiama *Internet 1055:* **75 lire** al min. dalle 8 alle 24, **50 lire** al min. dalle 24 alle 8.

Ai prezzi delle telefonate vanno aggiunte 125 lire alla risposta. Tutti gli importi indicati sono IVA esclusa.

Abbonati subito anche tu. Chiama il 155.

INFOSTRADA

www.infostrada.it

Assemblea azionisti Sagat: ieri eletto il nuovo consiglio d'amministrazione

Caselle, in autunno Roma più vicina

Una compagnia inglese garantirà sei voli il giorno

Stefano Stefanini

Sei voli in più al giorno Torino-Roma, a ritorno, dal prossimo autunno, forse già da settembre. Li effettuerà una nuova compagnia britannica con base in Italia: sono 600 posti in tutto che vanno ad aggiungersi ai dieci voli, ormai insufficienti, dell'Alitalia. Che però è incapace di aumentarli. E' forse la notizia più importante per i torinesi che esce dall'assemblea degli azionisti Sagat, svoltasi ieri a Caselle.

In la giornata ha registrato anche la nomina dei nuovi consiglieri (scesi tra 13 a 5) per il prossimo triennio (presidente è, come annunciato, l'ing. Mario Carrara), l'approvazione del bilancio '98 (1748 milioni di utile, 3 per cento in più di passeggeri) e l'uscita dalla società di Franco Pennella. Arrivato sei anni fa, in un periodo difficile, dopo lo scandalo delle tangenti per la nuova aerostazione, l'ha presieduta con l'intento di imprimere una svolta nella mentalità gestionale. A fianco ha avuto Claudio Boccardo, amministratore delegato, ora rimasto in Sagat con la sola carica di direttore.

Gli azionisti hanno parlato anche dell'entrata nell'aeroporto del cosiddetto «partner strategico». In altre parole della privatizzazione. Sia il presidente della Camera di commercio, Pichetto, sia la presidente della Provincia, Bresso, sia il rappresentante della Sogespar, Gherzi, hanno sollecitato il Comune di Torino, maggiore azionista e capofila dell'operazione, ad affrettare la ricerca del partner, soprattutto dopo il «placet» dei Comunisti italiani, che ora hanno un consigliere in Sagat. Camera di commercio e Provincia avrebbero minacciato di vendere autonomamente le proprie azioni se non si velocizzeranno le procedure.

Anche la questione Torino 2006, in relazione ai collegamenti con Caselle e Malpensa e alla scelta del vettore ufficiale, ha avuto un risvolto lievemente polemico quando il presidente uscente, Pennella, ha lamentato alcune dichiarazioni del sindaco Castellani pro-Malpensa fatte dopo il viaggio a Seul: «Non posso credere - ha osservato - che Torino abbia già scelto quale sarà il suo scalo intercontinentale, anche per i giochi olimpici, sacrificando le opportunità di traffico su Caselle, senza meno qualche contrattazione preventiva, e soprattutto vanificando gli sforzi compiuti da tutta la Sagat nella ricerca di vettori alternativi ad Alitalia per il potenziamento e l'apertura di nuove rotte nazionali, europee ed intercontinentali».

Ma, al di là delle polemiche, i nuovi voli con Roma, importanti per i torinesi, saranno effettuati dalla National Jet Italia, compagnia di capitali britannici che volerà con i colori e l'organizzazione tecnica della British Airways con degli aerei BA146 da 98 posti acquistati da una compagnia australiana. In pratica la National Jet viene nel nostro Paese per occupare gli spazi lasciati liberi da Alitalia.

Ma veniamo al prossimo triennio Sagat. Il nuovo presidente, Mario Carrara, entrerà in carica fra 15 giorni: 59 anni, sposato, due figli, si è laureato nel '65 in ingegneria dei trasporti. Attualmente è direttore del Cast, Centro studi sistemi trasporto del gruppo Fiat. Ammette che di aeroporti non si è mai interessato, salvo aver lavorato alla progettazione funzionale della ferroviaria tra Caselle e Torino». Ma è occupato di telematica applicata al traffico, al trasporto merci e passeggeri, del primo progetto del passante ferroviario di Torino, del piano dei parcheggi, dell'interporto di Orbassano, del piano particolareggiato del traffico intorno alla zona ospedali. La sua designazione è nata in poco tempo: aveva parlato il sindaco per la prima volta quindici giorni fa, prima della partenza per Seul, dice. La spaventa la Sagat? «No, è società che ha davanti tre scommesse: Torino 2006, la privatizzazione, fasse da affrontare con attenzione nel nuovo quadro degli aeroporti, e l'entrata nel sistema competitivo di cui Malpensa è uno degli aspetti».

Carrara è stato nominato dal Comune, insieme con Giovanni Marafante (ds) e Ettore Alessandri (ci). Claudio Berrino (an) designato dalla Regione sarà vicepresidente. La Provincia ha confermato Giovanni Ossola (area Ulivo). Il consiglio potrà essere aumentato fino a 9 membri con l'entrata di 3 privati, a uno dei quali toccherà il posto di amministratore delegato.

Al neopresidente Mario Carrara si presenta un futuro carico di sfide importanti e decisive per l'aeroporto: dalla questione della privatizzazione alla concorrenza con Malpensa

L'ingegner Mario Carrara da ieri nuovo presidente della Sagat al posto di Franco Pennella. Ieri sono stati anche eletti i consiglieri d'amministrazione che per il prossimo triennio scenderanno dagli attuali tredici a cinque

Soddisfatti e prudenti i medici della Cardiochirurgia delle Molinette: battito buono, ma c'è ancora pericolo

Alberto sta meglio e respira già da solo

Ad appena 24 ore dal trapianto di cuore

Marco Accossato

A ventiquattr'ore dal trapianto di cuore, Alberto Volpengo, respira già da solo. I medici della Cardiochirurgia universitaria dell'ospedale Molinette hanno tolto ieri il tubo che soffiava ossigeno ai polmoni. E il ragazzo, 14 anni, ha iniziato a pronunciare qualche parola: «Il battito è buono, Alberto ha riacquistato il senso di orientamento e riconosce il medico e la infermiere che lo stanno seguendo in Rianimazione», spiega il dottor Paolo Centofanti, uno dei chirurghi dell'équipe dei professori Michele Di Summa e Giuseppe Poletti. Alberto ha chiesto un gelato, e da Bra, la madre, Maria Lucia Volpengo, si è precipitata a portarglielo: «Non so che cosa dire per ringraziare questi dottori che hanno salvato mio figlio». Ricorda la settimana scorsa, i giorni della paura; quando Alberto è rimasto legato per 96 ore a una macchina cuore-polmone, perché il suo cuore malato non ce la faceva a resistere in attesa di un organo sano e compatibile da trapiantare: «Abbiamo avuto paura, tanta paura. Sapevamo che, man mano che dopo ora, le speranze di salvarlo diminuivano, ed eravamo ormai quasi alla fine. Però appena Alberto è stato staccato da quella macchine abbiamo iniziato a sperare, pur non sapendo sarebbe trovato un organo, e sarebbe stato in tempo». Poi la telefonata da Torni, lunedì alle 15: un ragazzino di 16 anni morto sul suo motorino in un incidente, la decisione dei famigliari di donare gli organi, e la compatibilità del gruppo zero», quello necessario all'intervento-salvezza di Torino.

La mamma: «Che paura ho avuto, non so come ringraziare questi dottori»

Alberto è e resterà nella isolamento del reparto di al piano, dov'è stato portato dopo l'operazione. «Abbiamo passato ore terribili - confessa Di Summa -. Abbiamo pensato più volte che fosse spacciato. Così non ci siamo staccati un attimo da lui». Anche adesso un'infermiera lo tiene sotto controllo in continuazione. Attraverso una vetrata osserva il ragazzo, vede i monitor che indicano il livello della pressione e i battiti del cuore impiantato. Alberto ha già un colorito più roseo. Trascorre il tempo fra il sonno e la veglia, la fatica a voltare la testa. Lo schienale del letto è leggermente sollevato, perché stia più comodo. «Per ora i medici ci fanno restare solo pochi minuti con lui - racconta Maria Lucia -. Nell'anticamera della sua stanzetta entro o io o mio marito. Stamattina mio marito non è venuto, e Alberto mi ha detto di salutare papà, che ha tanta voglia di vederlo».

Una che ricomincia, per questo ragazzo che all'età di anni convive con la paura e coi ricordo tremendo di un cugino e uno zio dallo stesso suo male, una cardiopatia ereditaria. «Solo negli quattro anni - prosegue la madre - Alberto ha iniziato a prendere medicinali. Per il resto ha una vita quasi normale; andava a scuola e ogni tanto dava persino due calci al pallone con gli amici. Certo, con marito ci raccomandavamo sempre che non si affaticasse, che stesse attento agli sforzi».

Alberto è fuori pericolo, e i genitori lo sanno bene. Il professor Di Summa lo ripete: «Dopo un intervento del genere, il rischio di un'infezione o di un rigetto improvviso in agguato». La prognosi è riservata, ma in Volpengo, adesso, è più forte la voglia di riscatto. «Alberto è un ragazzo forte». Maria Lucia Volpengo, finalmente, sorride di nuovo.

La mamma di Alberto Volpengo tra i professori Michele Di Summa e Giuseppe Poletti che lo hanno operato. Ora il ragazzo (14 anni) è in Rianimazione seguito un monitor che misura pressione e battiti cardiaci

Il presidente del Consiglio regionale al sindaco

«Cancellate quelle scritte che esaltano il terrorismo»

«Caro sindaco, fai cancellare quelle scritte sui muri della città che inneggiano al terrore e alla violenza. Si tratta di parole offensive e che rischiano di dare il segno di una presenza di fiancheggiatori che di fatto non è così organizzata». E' questo il messaggio che il presidente del Consiglio regionale, Sergio Deorsola, invierà oggi al primo cittadino di Torino, Valentino Castellani. La lettera è il frutto di una discussione che si è svolta ieri pomeriggio nel corso della riunione del Comitato per l'affermazione dei Valori della Resistenza e dei Principi della Costituzione Italiana. Il sindaco di Torino replica: «La città ha una squadra che lavora a cancellare le scritte, soprattutto quando comportano elementi di disturbo sociale. Una squadra che lavora a tempo pieno che incontra difficoltà soprattutto quando vengono imbrattati edifici privati».

La riunione della Regione si è aperta con la commemorazione di Dino Giacosa, partigiano - è arrivato anche un messaggio di partecipazione del primo ministro, Massimo D'Alema - il Comitato ha affrontato anche il problema del risorgere del fenomeno del terrorismo. Il giudice Laudi ha tracciato un'analisi del fenomeno del nuovo terrorismo sottolineando la necessità di non abbassare la guardia. Aggiunge Deorsola: «E' in questo contesto che è maturata la decisione di chiedere la cancellazione di quelle scritte in modo da non dare la sensazione dell'esistenza di un consenso diffuso che invece non esiste». Conclude il presidente dell'Assemblea regionale: «Il Comitato chiede anche l'intervento delle perché impediscano con ogni mezzo il ripetersi di scritte sui muri». [m. tr.]

Nella lite fra albanesi venne ferita una ragazza

Spari in piazza Carducci Il pm ha chiesto 15 anni

Risse tra bande albanesi del luglio scorso in piazza Carducci, la pallottola vagante che raggiunse la studentessa Federica Ferraro mentre entrava con le amiche in una cremeria, hanno scosso la città e preoccupato la Procura. E di quelle preoccupazione s'è fatto interprete ieri il pm Marcello Tatangelo che, nel giudizio abbreviato davanti al gip Francesca Christillin, ha chiesto 15 anni di carcere per i due albanesi imputati. Nessuna attenuante neppure per Lorenc Kerkuti che ha ammesso di aver sparato. E 15 anni anche per Hysi Arianit che ha sempre negato. In piazza Carducci dovevano regolare conti antichi, una faida che coinvolgeva da anni i Kerkuti e gli Agaci. E così hanno trasformato una tranquilla piazza in una sorta di sfida nel Far West. Uno di loro è stato ferito, para ad un piede. Di lui si conosce un nome, forse un soprannome: Bilbil. Ma nessuno degli inquirenti l'ha mai visto in volto. Ha lasciato tracce di sangue sul marciapiede, poi si è dileguato, come gli altri partecipanti al regolamento di conti. Sulla strada davanti alla cremeria rimase Federica: un proiettile, destinato ad altri, sconvolse per mesi la sua vita. Ora Federica è tornata a vivere, dà esami all'università.

A Federica ha inviato una lettera proprio Kerkuti, per chiedere perdono e per augurarle tutto il bene possibile. Ma il pm Tatangelo non s'è lasciato commuovere. L'accusa: tentato omicidio premeditato contro Bilbil, oltre a quello casuale di Federica e alla detenzione d'arma. Niente generiche e sconto di un terzo per il rito abbreviato. E il conto che il pm presenta è pesante: 15 anni.

La rubrica «Saper Spendere» è rinviata per ragioni di spazio

Inaugurata al Gradenigo

Tempi dimezzati per la risonanza magnetica

Inaugurata all'ospedale Gradenigo un'apparecchiatura per la risonanza magnetica in grado di dimezzare i tempi di diagnosi delle ischemie. Unica del genere in Piemonte, la macchina è in grado di individuare le alterazioni minime delle cellule nervose, cogliendo nell'arco di 6 ore le conseguenze di un mancato apporto di ossigeno. La nuova risonanza magnetica è la punta di diamante di un rinnovato sistema di diagnostica per immagini, che può contare anche su una Tac e spirale dell'ultima generazione. Le due apparecchiature sono in grado di interagire attraverso un programma di rielaborazione delle informazioni che consente di sommare le immagini ottenute dai due diversi apparecchi. La nuova risonanza magnetica sarà presentata ufficialmente domani mattina, al convegno «Diagnostica anatomico-funzionale» che si svolgerà nella sala congressi di Torino Incontra, in via Costa 8, presieduto dal professor Gianluca Sannazzari.

IN BREVE

Galleria del Tenda in luglio chiusa di notte per lavori

LIMONE. Le interruzioni sono necessarie, anzi indispensabili, ma creeranno disagi a chi sceglie la sera per viaggiare. Dal 9 al 9 luglio la galleria ultracentenaria del Tenda (foto) rimarrà chiusa dalle alle : l'Anas provvederà a piazzare otto pulsanti soccorso. Saranno sistemati in corrispondenza delle nicchie dove ci estintori, nel tratto fra l'imbocco in Valle Vermenagna e il confine. Ma è previsto anche nuovo stop alla circolazione: scatterà il 19 e proseguirà tutte le notti fino al 23 luglio. In questa seconda fase saranno sostituite le 36 eliche dei ventilatori (molti sono fuori uso). Operazione non più rimandabile dopo la chiusura forzata quattro ore, disposta l'altro giorno per il superamento dei limiti di ossido di carbonio all'interno della galleria.

Il Canavese si allea con Ticino

NOVARA. Ventidue Comuni del Canavese, riuniti in tre assessorati, diventano alleati dell'Ovest Ticino nella battaglia contro l'assedio del traffico di Malpensa 2000. Tutta colpa di decolli e atterraggi di nuovo scalo se l'Ente Nazionale Assistenza Volo (Enav) ha proibito ai consorzi di coltivatori del Canavese di usare i razzi anti-perturbazione che, appunto, servono a proteggere le colture e i frutteti dalla grandine.

La strada vietata al pullman granturismo

SANREMO. Pullman gran turismo «fuorilegge» a Sanremo dove percorrono una strada vietata agli automezzi superiori alle 16 tonnellate per raggiungere il centro dall'autostrada. Il caso esplode a margine delle polemiche che interessano il malfunzionamento dei «semafori intelligenti» sistemati dal Comune in Padre Semeria per regolamentare l'accesso dei pullman in tratto di strada particolarmente tortuoso.

Elicottero primato pista di Aosta

AOSTA. Si chiama Mi ed è il più grande elicottero del mondo. Fabbricato in Russia, è atterrato martedì sera all'aeroporto di St-Christophe per i controlli del Registro aeronautico. La società valdostana Eli 2000 ne metterà a disposizione due per la Protezione civile italiana nell'ambito della lotta agli incendi boschivi. Un velivolo andrà oggi a Lamezia Terme, l'altro nei prossimi giorni raggiungerà l'aeroporto di Genova. Opereranno in tutta Italia. L'Mi è lungo 40 metri e alto 8, può trasportare persone, oppure autoblindo e pale meccaniche. Ogni minuti è in grado di rovesciare sulle fiamme 20 mila litri d'acqua.

Per lo stesso intervento, un normale elicottero «Lama» impiegherebbe 3 ore e 20 minuti. L'Mi 26 costa 30 milioni all'ora

Zegna arriva un rododendro

BIELLA. Il prossimo autunno nella valletta dei rododendri dell'Oasi Zegna sarà messo a dimora un prestigioso esemplare: si tratta del rododendro Virginia, dedicato a Laura Zegna dagli Amici di Robinson Gardens, associazione di Berverly Hills che si occupa della conservazione degli storici Virginia Robinson Gardens. L'iniziativa è nata dalla collaborazione che il gruppo Zegna ha offerto all'Ema.

auto e nel centro storico

ASTI. Niente auto e bus, da oggi, nel tratto centrale di corso Alfieri. Entra in vigore la nuova Ztl, che limiterà il traffico in tutta l'area del centro storico. Chi abita o lavora in zona dovrà parcheggiare in aree riservate, pagando un abbonamento mensile: 40 mila mensili i residenti il doppio i lavoratori. Per sbarrare il transito alle auto, sono state sistemate delle transenne semovibili agli imbocchi di alcune vie.

pagata gioielli falsi

VERCELLI. Paga la prestazione di una lucciola con una parure che pare d'oro e si fa persino consegnare il «resto» di 220 mila lire. Peccato che girocollo e bracciale siano paccottiglia e che la donna, dopo essersi accorta della truffa, si sia presentata in Questura: così un noverese di anni e la sedicenne sono stati denunciati. A tradire il cliente è stata l'ingordigia. Dopo aver affibbiato alla lucciola la falsa parure, le infatti ha proposto un secondo affare: «Avrei altro oro da vendere a poco prezzo», le ha detto, dandole appuntamento per il giorno successivo alla stazione di Vercelli. Quando si è presentato, con la sorella a cui aveva affidato i nuovi falsi, sono però sbucati anche gli agenti della Squadra mobile, chiamati dalla donna che nel frattempo era andata da un orefice per far valutare i suoi «preziosi».

Aeroporto «Panero» linea con Olbia

VILLANOVA D'ALBENGA. Il rilancio dell'aeroporto «Panero» andando avanti con nuove linee. Dopo il collegamento giornaliero con Roma Ciampino è stata inaugurata una nuova tratta tra lo scalo ligure e Olbia. Il volo parte ogni sabato mattina alle mentre il rientro dal Metroliner della Air Besit è previsto alle 19 della domenica. Il collegamento durerà ogni settimana alla fine di settembre.

Tasso disoccupazione raddoppia nella Valle

AOSTA. Secondo lo studio del centro ricerche economiche «Prometeia» in Valle d'Aosta il tasso di disoccupazione raddoppierà nei prossimi tre anni, passando dall'attuale 5,5 per cento al 9,5. Un dato in controtendenza rispetto alla media nazionale, anche se la percentuale di disoccupati è minore - in termini assoluti - rispetto alle altre regioni. Il dato «Prometeia» viene confermato anche dal calo degli occupati.

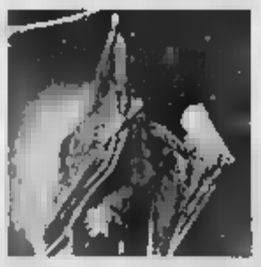

Il Monferrato «arruola» pipistrelli contro le

ALESSANDRIA. Contro la proliferazione delle zanzare, Valenza, Casale e altri 13 Comuni del «ingaggiano» i pipistrelli. Nidi di mammiferi divoratori di insetti sono stati collocati un po' ovunque: gli amministratori locali e gli studiosi sono convinti che l'iniziativa avrà successo. «E' calcolato che, tra aprile e ottobre, cioè nel periodo di caccia, ogni pipistrello si nutre di circa centomila zanzare - spiega l'ornitologo Aldo Greppi -. E' importante che l'uomo non infastidisca i mammiferi e li induca a fuggire dai centri abitati». L'escamotage promosso dai Comuni dell'Alessandrino potrebbe consentire anche un notevole risparmio di denaro. Ammonta infatti a centinaia di milioni la spesa annua per la disinfestazione e la lotta biologica alle

ROTTA VERSO INTERNET!

(CON UNA MONTAGNA DI SOFTWARE INCLUSO)

intel inside pentium III

HIGHSCREEN

SkyMIDI K

- Intel® Pentium® III processor 450 MHz con 512K cache
- Tecnologia BUS 100 MHz
- 64 100 MHz SDRAM
- Scheda Video ATI XPERT98 con AGP
- HARD Ultra DMA
- CD ROM 40X
- Scheda Audio PCI 3D Sound
- Modem/Fax Int. 56K V.90
- Case ATX MidiTower
- Tastiera Italiana 105 tasti per Windows

HOMEPACK:

- MS Windows
- MS Works Suite 99 che include: Word 97, Works 4.5, MS Money 99, Picture it! 99, Atlante Mondiale Encarta 99
- Corel Draw 7
- Globalink Language Assistant
- Abbonamento a Italia On Line fino al 2000 Internet + e-mail 24 ore al giorno Monitor escluso

LIT. 1999.000

PC! Scegli il finanziamento*

- ZERO! Nessun anticipo! 10 rate mensili. (TAN 0% TAEG 7,90%)
- FATEVOBIS! Scegli tu l'importo della tua rata!

Servizio Assistenza Clienti Tel. 02.21.090.790 operativo da LU a VE dalle 9 - 13 dalle 15 - 19 e il sabato dalle 9 - 13.

VOBIS COMPUTER

La prima catena europea dell'informatica

ECCO DOVE TROVI QUESTA ED ALTRE OFFERTE IN PIEMONTE E LIGURIA

ALESSANDRIA
C.so 30 Tel.
- Casale Monferrato Pzza S. Casale, 8/10 Tel. 0142/453311

AOSTA
Via S. M. De Corleans 87 Tel. 0165/31828

ASTI
Corso Alessandria 35 Tel. 0141/351000

CUNEO
Via S. Grandis 6 Tel. 0171/661989

BIELLA
Via Candelo 31 Tel. 015/8409230

GENOVA MAXISTORE
P. della Vittoria 88-103 rosso Tel. 010/584031

Lungomare Vespucci 163/767002

Corso XXII Marzo, 212 A Tel. 0321/402798
- Borgomanero (SS per Gozzano) Via Kennedy 22 Tel. 0322/846498

Via Piave 78 rosso Tel.

TORINO
- C.so Tortona Tel. 011/8127787
- C.so Sebastopoli 194 Tel. 011/3241318
- Via Bigli ang. 1 zona Lingotto Tel. 011/5637110
- Via Orbetello 69 Tel. 011/2203177
- Via S. 80 Tel.
- Chivasso Via De Gasperi, 8 Tel. 011/9173369
- Via V. Emanuele, 011/9427177

IL 2 LUGLIO ARRIVA UN CARICO DI...

FINO AD ESAURIMENTO SCORTE

CONAD

Offerta valida per i Supermercati delle province di Aosta, Biella, Vercelli, Novara, Asti, Torino

Le foto sono solo indicative. Salvo esaurimento scorte e nei limiti d'acquisto indicati nel punto vendita. I prezzi possono subire variazioni nel caso di eventuali errori tipografici e modifiche alle leggi fiscali.

PALIO 1.2 1999
Un viaggio a metà costo!
9.175.000
PROGETTO NOVARA

LA STAMPA
NOVARA
VERBANO CUSIO OSSOLA
Giovedì 1 Luglio 1999 — no 39
REDAZIONE: CORSO DELLA VITTORIA 7, TELEFONO 0321.393.431 / FAX 0321.36.391
PUBBLICITA': PUBLITIME SRL - AGENTE PUBLIKOMPASS S.P.A. CORSO CAVOUR, 13 - TEL. 0321.33.341 / FAX 0321.62.30.35

PK publikompass
28100 [illegible] - Corso Cavour, 13
Tel. 0321.333.41 (2 linee r.a.) Telefax 0321.629.035

Ieri sera l'atteso incontro in Municipio

D'Ambrosio a Navara per il patto sull'ospedale

«Troveremo con medici e sindacati l'intesa a tutela dell'assistenza»

In Municipio i sindacalisti e i medici del Maggiore prima dell'incontro

Maria Paola Arbeia
NOVARA

«Si ricomincia [illegible]a. Troviamo [illegible] di far convivere il Maggiore e l'Università di Medicina. Non ne dovrà pagare le spese l'assistenza ai malati. Rivedremo alcuni punti [illegible]ll'in[illegible] fra Ateneo e Regione che allarmano medici ospedalieri e sindacati». E' l'impegno dell'assessore regionale alla Sanità Antonio D'Ambrosio ieri sera in Municipio al termine di un lungo incontro con il sindaco Correnti, i consiglieri regionali Mercurio e Manica, le rappresentanze dei lavoratori [illegible] Sanità novarese.

I dirigenti sindacali regionali saranno pure oggi al tavolo [illegible] D'Ambrosio ma a Torino: anche l'assessore ha auspicato che il confronto sulla bozza di convenzione avvenga a livello [illegible]. [illegible] in Consiglio comunale [illegible] riparlo di nuovo dell'ospedale alle luce dell'esito dell'incontro di ieri. All'assessore le organizzazioni sindacali hanno presentato [illegible] loro richie[illegible] un tavolo con enti locali, rettore, direzione generale, commissione medica ospedaliera per un'indagine sulle necessità sanitarie di Novara [illegible] provincia; [illegible] di un commissario super partes e capace (passo caldeggiato anche dal sindaco ieri mediatore e portavoce dei cittadini); copertura immediata dei posti ospedalieri a garanzia dell'assistenza; revisione sostanziale della convenzione. Sul prossimo direttore, D'Ambrosio [illegible] precisato: «Sarà scelto in accordo con l'Ateneo e nel segno della continuità».

«Le segnalazioni e le preoccupazioni sono legittime. Se ci sono stati ostacoli o mancanze, lavoreremo da do[illegible]i per [illegible]cuperare» ha ammesso D'Ambrosio. In questi mesi le minoranze consiliari più volte hanno chiesto interventi ad hoc sul Maggiore: «Non vanno però messi in discussione il valore dell'Università autonoma, della didattica e della ricerca - ha ribadito l'assessore -. Come in tutte le convivenze, se si vuole che funzionino, occorrono patti chiari dall'inizio. Rivedremo insieme i passaggi più delicati. Pensavo [illegible]e [illegible] contenuti della bozza fos[illegible] [illegible] informati i medici e tutte le parti, ho scoperto che [illegible] era così. Entro settembre ci sarà un chiarimento completo». La bozza, e proprio D'Ambrosio lo aveva ipotizzato non senza polemica giorni prima, [illegible]rebbe stata diffusa in modo scorretto». Qui pro quo singolare. I camici bianchi ospedalieri l'avevano subito contestata: «Per il bene del Maggiore e per i malati, non per lotte di potere» hanno detto in ogni occasione. Ma si riparte da ieri. Dopo che anche medici e sindacati hanno potuto spiegare direttamente all'assessore [illegible] è [illegible] e che cosa [illegible] vogliono che accada, a scapito dell'assistenza, nel secondo ospedale del Piemonte.

> «Le preoccupazioni sono legittime: parta subito il confronto da estendere anche agli enti locali»

La ricostruzione della tragedia di Intra, oggi i funerali della vittima

Temeva che la moglie lo lasciasse

Quattro spari davanti ai figli terrorizzati

Aristide Ranzoni
VERBANIA

Si svolgono oggi [illegible] 15 nella basilica di San Vittore a Intra i funerali di Giovanna Fornaro, 45 anni, uccisa a revolverate lunedì scorso dal marito, Antonio La Monaca, 52 anni, muratore, nell'appartamento della [illegible] figlia Angela in piazza Ranzoni. Il delitto è stato consumato poco dopo le 16 nella cucina dell'abitazione, al terzo e ultimo piano del palazzo «Le Beccherie». Alla tragedia hanno assistito terrorizzati e impotenti i due figli, la sorella della vittima, Rosa, e il minore dei 4 figli maschi dei La Monaca, un ragazzo di 14 anni. Giovanna Fornaro abitava con il marito e i figli maschi in un appartamento di corso Garibaldi, a poche centinaia di metri dal luogo del delitto. Lunedì nel tardo pomeriggio, insieme con la sorella e il figlio minore, è andata a far visita alla figlia. Pochi istanti dopo è arrivato anche Antonio La Monaca.

Tra marito e moglie [illegible] sorto [illegible] bito [illegible] violento litigio, uno dei tanti pare, trasformatosi in breve in tragedia. L'uomo ha esploso quattro colpi della sua pistola calibro 22 in direzione della consorte.

I proiettili hanno raggiunto la poveretta al capo e al collo causandone la morte istantanea. L'uxoricida ha poi rivolto l'arma contro di sè infilandosela in bocca e ha premuto il grilletto. Il colpo è però partito con traiettoria trasversale parallelamente a una delle mandibole e il proiettile si è conficcato nella nuca senza uscire dalla parte posteriore del [illegible]po.

Non si potrebbe escludere che a deviare [illegible] [illegible]ne della pistola possa esser stata una delle persone presenti nel tentativo di disarmare l'uomo subito dopo il delitto. Ipotesi che non troverebbe però conferma e che tuttora è al vaglio dei carabinieri del Comando provinciale e dei periti balistici. [illegible] frattempo le condizioni dell'omicida, ricoverato all'ospedale [illegible] Pallanza dove verrà sottoposto a [illegible] chirurgico per l'estrazione delle pallottole, sembrerebbero stazionarie seppur in [illegible] [illegible] lento miglioramento.

Il magistrato inquirente, sostituto procuratore Marco Mescolini, non ha ancora deciso la data per l'udienza di convalida dell'arresto dell'uomo che deve rispondere di omicidio aggravato. L'altro ieri intanto i periti di medicina legale hanno eseguito gli accertamenti autoptici [illegible] corpo della vittima e benchè si dovrà attendere almeno trenta giorni per conoscerne i risultati ufficiali sembrerebbe accreditata la tesi che a uccidere Giovanna Fornaro siano stati 4 proiettili.

L'arma del delitto è risultata di proprietà di Antonio La Monaca già da diverso tempo. [illegible] il dra[illegible] [illegible] piazza Ranzoni avrebbe potuto avere conseguenze [illegible] più pesanti. Pare infatti che la [illegible] della vittima, Rosa, sia scampata miracolosamente alla furia omicida del [illegible] Monaca. Quando la lite pareva essersi attenuata, Rosa Fornaro avrebbe sentito l'irresistibile impulso di allontanarsi dall'appartamento. Avrebbe raggiunto la porta d'ingresso per andarsene [illegible] [illegible] cognato sarebbe andato in bagno per qualche istante. Ne sarebbe uscito subito dopo e nello spazio di pochi secondi avrebbe sparato ripetutamente alla moglie.

Il delitto sarebbe maturato a seguito di ripetute liti tra i coniu[illegible]. Antonio La Monaca infatti non avrebbe perdonato [illegible] moglie di averlo abbandonato per qualche settimana per raggiungere alcuni parenti al Sud. Avrebbe inoltre maturato la convinzione che la causa legale [illegible] separazione che è [illegible] alto tra [illegible] cognata Rosa e il marito avrebbe condizionato psicologicamente la moglie Giovanna la quale avrebbe anch'ella manifestato il [illegible] desiderio [illegible] separarsi [illegible] lui. Una tragedia della gelosia, dunque, che affonderebbe le radici nel progressivo deterioramento dei rapporti tra i coniugi.

A sinistra la casa [illegible] piazza Ranzoni dove si è [illegible] la tragedia. Sopra alcuni verbanesi commentano l'accaduto

Rinforzi alla protesta dell'Ovest Ticino che domenica culmina in un altro corteo

Il Canavese alleato contro Malpensa

«Troppi voli, ci hanno vietato i razzi antigrandine»

VARALLO POMBIA

Ventidue Comuni del Canavese, riuniti in tre consorzi, diventano alleati dell'Ovest Ticino nella battaglia contro l'assedio del traffico aereo di Malpensa 2000. La protesta riprende quota [illegible] piove sul bagnato, anzi grandi[illegible] colpa di decolli e atterraggi al [illegible] scalo se l'Ente Nazionale Assistenza Volo (Enav) [illegible] proibito ai consorzi di coltivatori del Canavese di [illegible]re i [illegible] anti-perturbazione che, appunto, servono a proteggere [illegible] colture e i frutteti dalla grandine.

L'altra sera una delegazione novarese ha incontrato alcuni dirigenti dei consorzi di Cossano, Lessolo, Salerano e Medio Canavese: in sostanza, a nome di ventidue amministrazioni locali, appoggiano la protesta e vi aderiscono ufficialmente. Per impegni già presi non potranno essere presenti domenica matti[illegible]no [illegible] in piccoli gruppi, [illegible] la sinergia porta ancor più visibilità alla protesta fuori dai confini provinciali.

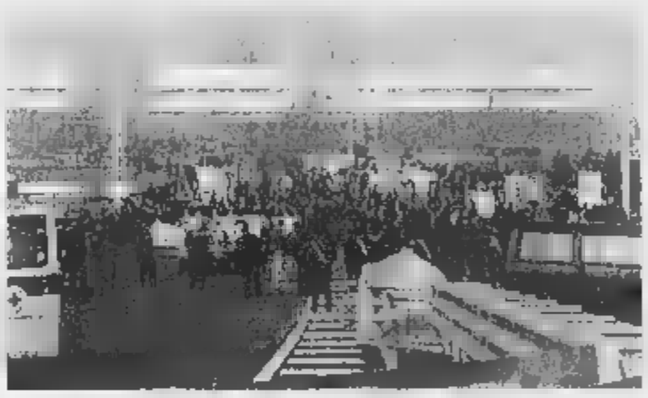

Domenica mattina è in programma un'altra manifestazione davanti a Malpensa

All'incontro dell'altra sera a Lessolo, nel Torinese, erano presenti per il Covest Maria Luisa Repetti e Giampietro Fanchini. Per i consorzi del Canavese c'erano don Angelo Giacometto, parroco di Lessolo e presidente [illegible] [illegible] consorzio come lo sono Leonardo Avetta e Elio Ottino, pure sindaco [illegible] Salerano. Da qui ieri è partito il fax con le ventidue adesioni e la solidarietà all'Ovest Ticino: «Seppur con motivazioni diverse - si legge - siamo [illegible]iati anche nella ricerca di una soluzione che tenga nella debita considerazione le realtà preesistenti». Anche perchè i danni da grandine, in cifre, per il Canavese significano miliardi.

Non è stata questa l'unica notizia riferita ieri da Marina Ughetta, presidente del Comitato Ovest Ticino: «E' uno sviluppo importante, testimonia come i problemi causati dal traffico aereo sempre più intenso siano ben più di quelli già evidenziati. Tenete conto che prima, con la Sagat e Caselle, i canavesani non avevano mai avuto problemi. Potevano sparare, previo accordo, i razzi antigrandine quando c'era necessità. Un altro fatto importante, e questo ci sconvolge, sono le tracce radar di due giorni, il due e otto giugno, che abbiamo sotto mano: le 'linee' dei decolli sulla direttrice 303 sono così fitte che cancellano, potremmo dire che oscurano sulla mappa paesi come Borgo Ticino, Cascinetta, Verano. Su Somma centro non passa praticamente un volo e su Gallarate cinque [illegible] [illegible] aerei al giorno. Un'ennesima prova dell'ingiustizia. Ribadiamo l'appello: domenica mattina dovremo essere tanti, ancor più delle precedenti manifestazioni». [m. p. a.]

E' un novarese

Paga prestazione con gioielli falsi, denunciato

VERCELLI. In cambio di una prestazione sessuale consegna a una ragazza una parure, che in apparenza sembra d'oro, composta da un girocollo e un bracciale e si fa dare 220 mila lire come conguaglio. Poi le dice che ha altri preziosi da vendere e le propone di incontrarsi il giorno dopo per concludere il nuovo affare. Nel frattempo, però, la giovane s'insospettisce e fa esaminare la parure. Scopre così che si tratta di bigiotteria priva di valore; quindi avverte la polizia e all'appuntamento davanti alla stazione ferroviaria di Vercelli si presenta con gli agenti della questura. Il sciamto-venditore arriva e la carica in auto sulla quale c'è anche la sorella di 16 anni che custodisce i nuovi oggetti da vendere; gli agenti li bloccano e denunciano M.E.F., 25 anni di Novara e la sorella per truffa aggravata. [Ansa]

L'interporto di S. Agabio viene ampliato con un contributo della Regione

In arrivo due miliardi per il Cim

Un altro magazzino e binari più lunghi

Al Centro Intermodale Merci un contributo di un miliardo e 800 milioni da parte della Regione per realizzare magazzini delle merci e potenziare le linee del terminal ferroviario. I finanziamenti erano stati sollecitati dallo stesso Cim in vista di un prossimo aumento del traffico delle merci.

E' Severino Giacomini, responsabile tecnico dell'interporto, a chiarire come verrà utilizzato il denaro: «In primo luogo servirà per l'ampliamento dei binari. Attualmente il Cim dispone di cinque linee da 380 metri l'una. Ma i treni merci arrivano sino a 500-550 metri di lunghezza e quindi occorre prolungare la ferrovia almeno fino a mille metri».

Il secondo obiettivo riguarda l'area di stoccaggio delle merci: «Costruiremo un magazzino di circa quattro mila metri quadrati coperti. Su quest'area - dice Giacomini - abbiamo già delle richieste di locazione».

Come sta andando il flusso delle merci all'interporto novarese negli ultimi mesi? «Il '99 è un po a corrente alternata. All'inizio c'è stata una stasi, poi abbiamo avvertito una ripresa ed a fine anno confermeremo i dati del '98». Ogni settimana arrivano al Boschetto quarantaquattro treni. L'anno scorso sono state movimentate 60 mila unità di carico: ognuna di queste è l'equivalente di un Tir.

Un nuovo magazzino per le merci e il prolungamento dei binari ferroviari per il Centro intermodale di Novara

Ma il Cim è destinato ad un decollo a breve scadenza: le merci subiranno un fortissimo aumento su Novara con il completamento dell'elettrificazione della linea ferroviaria Novara-Domodossola. «Si verificherà certamente un incremento enorme del traffico - commenta Giacomini - e questo avrà delle ricadute immediate, e molto positive, su Novara e sul Cim. Gli esperti svizzeri hanno fatto delle stime, che vengono considerate molto attendibili, secondo cui l'interporto di Novara è destinato a superare in volumi trattati quello del Brennero».

In Alto Adige vengono movimentati 17 milioni di tonnellate di merci ogni anno. A Novara, secondo le previsioni che arrivano dalla Svizzera, dovrebbero arrivarne venti milioni. «Questo - sottolinea il responsabile tecnico dell'interporto di Novara - determinerà un fortissimo sviluppo del Cim, che proprio in previsione di questo evento ha in progetto gli ampliamenti». [m. g.]

DALLA CITTA'

QUARTIERI

Illuminazione sul baluardo fondi per quartiere Centro

Il quartiere Centro stanzia quattro milioni per illuminare il controviale del baluardo Partigiani e garantire maggiore sicurezza a chi pratica la pista nelle ore serali. [b. c.]

Da Verdi l'interrogazione sui vigili di quartiere

Quali compiti hanno i vigili di quartiere? Lo chiede il consigliere dei Verdi Pietro Bertinotti in un'interrogazione che ha presentato al sindaco Gianni Correnti. [b. c.]

Uno sportello postale distaccato alla Cisl

Nuovo servizio alla sede Cisl di via dei Caccia. Grazie ad un'intesa con le Poste, negli uffici del sindacato è aperto uno sportello per il pagamento diretto delle imposte. Il servizio offerto riguarda i versamenti derivati dalla compilazione dell'Unico '99 e delle altre scadenze previste tributarie dei prossimi mesi. Su richiesta del Caaf, lo sportello avanzato funziona nei feriali dalle 8 alle 18. [c. m.]

Obbligo di paletta e sacchetto per cani

Nuovo accordo con l'Italgas

Ambiel

La nuova bozza di convenzione con l'Italgas è stata approvata a larga maggioranza ieri sera dal consiglio comunale. Contro, l'opposizione di Forza Italia mentre An s'è astenuta.

Dopo il contenzioso sorto con la società distributrice, ricorso al Tar quando il Comune ha inviato la disdetta, la nuova convenzione sarà certamente più vantaggiosa della precedente. Il Comune incassa oggi 320 milioni l'anno a fronte di 70 miliardi che Italgas percepisce dagli utenti novaresi. Con il nuovo accordo, Italgas corrisponderà 5 miliardi come «una tantum». Poi pagherà, sotto forme diverse, somme complessive di circa 1,3 miliardi l'anno. Ma quel che più conta, si passerà un disegno di legge, a scadenza della convenzione gli impianti passeranno al Comune senza essere considerandosi ammortizzati nell'arco della concessione stessa che durerà vent'anni.

Le maggiori critiche sono venute in particolare dall'opposizione di Forza Italia e Ccd con richieste di chiarimenti tecnici e l'appunto che nel bilancio di previsione non sono contemplate le maggiori entrate che deriveranno dalla nuova convenzione. Ha poi fatto giustamente osservare l'ex sindaco Merusi che con questa convenzione, di fatto, il Comune si

Luigi Martinoli assessore al bilancio del comune di Novara

preclude la possibilità di affidare ad un unico gestore il ciclo completo di acqua, gas e fognature a meno che Italgas...

Altro argomento che ha impegnato buona parte della serata, la modifica del regolamento di polizia sui cani. E' stato introdotto l'obbligo per gli accompagnatori di animali di avere sempre con sè paletta e contenitori idonei a pulire il suolo pubblico. In città i cani poi dovranno essere al guinzaglio del proprietario. I gestori di locali pubblici e negozi che vorranno impedire l'ingresso agli animali dovranno esporre, ben visibile, un adesivo con il divieto sulla porta d'ingresso. Le modifiche sono passate a maggioranza con la raccomandazione della consigliera Canepa per un'opera di sensibilizzazione e larga informazione inviando una lettera a tutti i proprietari di cani.

In corso Torino

Assaltano il «San Paolo»: 40 milioni

NOVARA. Attimi di terrore ieri mattina in corso Torino, alla centralissima banca San Paolo. Due banditi hanno assaltato l'istituto di credito, portando via un discreto bottino, che s'aggira sui 40 milioni.

E' accaduto verso le 11,30, in un corso Torino affollato di passanti e automobilisti. Due individui, con il volto coperto da passamontagna, hanno fatto irruzione all'interno dell'ufficio. Armati di taglierino hanno eluso il metal-detector e mentre uno teneva a bada clienti e impiegati, l'altro si è fatto consegnare da tutto il contante. Raccolto tutto il denaro, una quarantina di milioni circa, hanno ancora minacciato i presenti e poi sono fuggiti senza lasciare traccia, a bordo di un' autovettura.

Sul posto sono intervenuti i carabinieri con alcune pattuglie. Sono immediatamente scattate le note di ricerca in tutto il territorio e istituiti posti di blocco alle principali vie di fuga dalla città. Dei due rapinatori, però, non è stata trovata traccia. Possibile che abbiano abbandonato l'auto, proseguendo la fuga a piedi, oppure siano saliti a bordo di un'altra macchina, magari guidata da un complice.

Una rapina che presenta molte analogie con l'assalto avvenuto lo scorso mese di maggio, stesso bottino e modalità simili, ai danni del «San Paolo» di corso Milano. [m. p.]

Nel piazzale di viale Kennedy, parte stasera lo show motoristico

Cinque giorni da battitore con l'«American Motor Show»

NOVARA

Si accendono alle 21,30 di stasera i riflettori sull'«American Motor Show», nel piazzale dello stadio di viale Kennedy. Si tratta di una emozionante kermesse motoristica, importata dagli States e basata sull'esibizione di dragster, camion, carrarmati, moto e via dicendo, che terrà banco ogni sera fino a lunedì.

Uno spettacolo dal vivo, una manifestazione all'insegna del reale, come sottolinea la società organizzatrice, «Sps» srl: forse è proprio questo il segreto della rassegna motoristica in tournée che sta richiamando migliaia di visitatori in tutte le principali piazze d'Italia e d'Europa.

«Il pubblico novarese potrà ammirare il gigantesco carro armato americano 'Exterminator' con motore di 1000 cavalli a sei cilindri, il quale dovrà stritolare coi suoi enormi cingoli una fila di auto - spiega il promoter David Folco -. Altra grande performance che l'organizzatore Federico De Palma ha voluto in esclusiva è il più veloce dragster

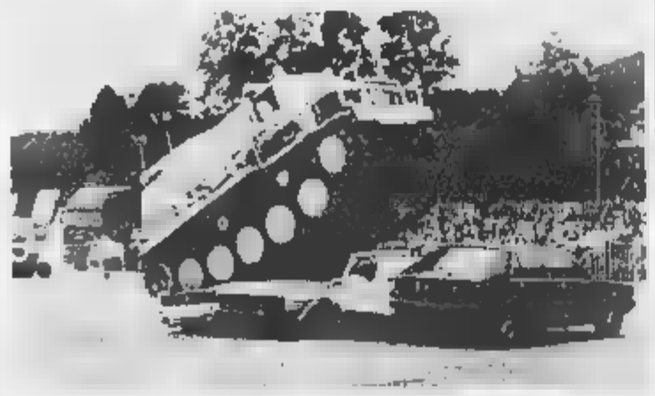

Il carro armato americano «Exterminator» che dovrà stritolare una fila di auto

americano con turbina d'aereo: 'Mean machine'. Qualcosa di choccante, paragonabile solo al decollo di un F14 dal ponte di una portaerei».

Altra grande innovazione è la funny car «G-Forces», con motore Chevrolet Corvette a 8 cilindri, che incollata sull'asfalto scalderà i grandi pneumatici posteriori. Ci sarà spazio anche per l'automobilismo acrobatico, con le Alfa 2000 Twin Spark che avranno a bordo i piloti del team dragster capitanati dal campione europeo Willy Melis, e per le evoluzioni del campione del mondo di trial acrobatico '97 Cristian Alex, su piattaforma in movimento. [m. p.]

Il bilancio politico è senza appello: fuori dal Consiglio quattro assessori su sei

Esce la rivista-eredità di Cattaneo

Cento milioni dalla Bpn per concludere il progetto

Carlo Bologna

NOVARA

A gennaio la Lega sollevò il caso: «Quella rivista è un'iniziativa elettorale». La giunta Cattaneo stanziò i primi 50 milioni per lo studio della testata. Poi raddoppiò i finanziamenti, anche per evitare ulteriori temposte di maggioranza. E alla prima delibera non seguirono le altre che avrebbero dovuto coprire i 124 milioni previsti.

Ma il progetto è andato avanti lo stesso, grazie ad uno sponsor. «La Banca Popolare di Novara ha dato 100 milioni» ha detto Paolo Cattaneo ieri mattina presentando «I mondi del Novarese», rivista-compendio - quasi un'eredità politica - su quattro anni di amministrazione. E' stampata in 10 mila copie e sarà distribuita a scuole e Comuni. Chi vorrà potrà richiederla alla Provincia.

Cento pagine, vestite con un'ottima grafica, raccontano di quanto è stato fatto «nel modo più istituzionale possibile». E' allegata anche la cartina del

Da sin. i quattro assessori uscenti che non entrano in Consiglio: Franca Guglianetti Allegra Ugo Boggero Anna Cardano ed Enrico Marone

Novarese. «Non ci sarebbe stato nulla di male se fosse stata prima delle elezioni - ha continuato Cattaneo - ma motivi di opportunità hanno fatto slittare la presentazione. Abbiamo sentito il dovere di informare il cittadino, per questo abbiamo affidato l' incarico alla Alterstudio, con coordinamento editoriale di Paolo Vinna». «C'è anche uno spazio per i gruppi - aggiunge il presidente uscente - Tutti sono stati invitati a scrivere». Non tutti lo hanno fatto. Curioso il testo dei Verdi: dieci righe che rimandano ad un numero telefonico per conoscere quale è stata la loro attività.

I quattro anni di amministrazione Cattaneo, intanto, sono già passati al vaglio degli elettori. E la giunta è uscita con le ossa rotte. Tutti e sei gli assessori candidati al Consiglio ma solo due ce l'hanno fatta: il vicepresidente Paolo Bussetti (con i Democratici, la delega al Bilancio) e il ds Franco Paracchini, punto di riferimento nelle battaglie di Malpensa. E fa quanto un nereo l'esclusione dei ds Anna Cardano e Ugo Boggero, del verde Enrico Marone e di Franca Guglianetti Allegra (ppi).

«Cardano - commenta Cattaneo - ha avuto un' ottima affermazione alle Europee, Guglianetti aveva un collegio difficile, Novara contro. Ma no, non è una sconfitta su tutta la linea».

LETTERE AL DIRETTORE

«Nessun giallo dei risultati»

Su La Stampa del 30.6 sono apparsi articoli dai titoli «Novara, "giallo" per 7 consiglieri» e «Provincia, giallo dei risultati», in cui viene riferito, tra l'altro, che la Prefettura ha comunicato i nominativi degli eletti.

In relazione a quanto sopra, si precisa che compito fondamentale dell'Ufficio elettorale provinciale della Prefettura è l'acquisizione dei dati elettorali trasmessi dai Comuni, la loro elaborazione ed il successivo invio per via telematica al ministero dell'Interno, nonché il coordinamento delle operazioni elettorali nei singoli Comuni.

Compete, invece, all'Ufficio Elettorale Centrale, costituito presso il Tribunale, la determinazione della cifra elettorale per ogni gruppo di candidati e della cifra individuale dei singoli candidati consiglieri.

Spetta, altresì, al predetto Ufficio la determinazione dei voti validi riportati da ciascun candidato alla carica di Presidente, l'attribuzione dei seggi spettanti e ad infine la proclamazione del presidente e dei consiglieri eletti.

Il cennato collegio, al termine delle operazioni trasmette un esemplare del verbale all'Amministrazione provinciale, uno alla Prefettura che provvederà esclusivamente alla stampa del manifesto, mentre un terzo viene depositato nella cancelleria del Tribunale, affinché gli elettori possano prenderne visione.

Pertanto, la proclamazione degli eletti è stata effettuata dall'Ufficio Elettorale Centrale e non, come indicato, che la Prefettura «ha comunicato gli eletti».

Si precisa altresì, che subito dopo la tornata elettorale del 13 giugno, la Prefettura si era limitata a fornire le «simulazioni» della composizione del Consiglio con l'indicazione soltanto dei seggi spettanti a ciascun gruppo politico. Tali simulazioni sono risultate rispondenti alle risultanze dei conteggi effettuati dall'Ufficio centrale, né sono stati mai indicati in alcun comunicato i nominativi dei consiglieri. Quanto sopra per le considerazioni innanzi specificate e nel rispetto dell'esclusiva competenza, al riguardo, dell'Ufficio Elettorale Centrale.

In conclusione, esiste alcun «giallo dei risultati» e, pertanto, la pubblicazione di nominativi di consiglieri diversi da quelli ufficialmente eletto non è riferibile in alcun modo a questa Prefettura.

L'addetto stampa, Prefettura

...

Sì «al termine di una giornata da dimenticare la Prefettura ha comunicato gli eletti». E questo ha fatto, con un fax intestato e un documento riportante, scritto a mano, «proclamazione degli eletti». In ogni non si accreditava alla Prefettura alcuna proclamazione ma una semplice informazione, fornita su nostro invito a fronte delle molte richieste giunte quel giorno in redazione (e molte altre sono arrivate direttamente in Prefettura).

I conteggi della vigilia, che ogni partito ha svolto nelle rispettive segreterie, collimavano infatti quelli del Tribunale. Doveroso che, competenza e parte, qualcuno spiegasse quel giallo a ore dal voto. [r. s.]

NUMERI UTILI

PRONTO INTERVENTO EMERGENZA SANITARIA

Novara e Provincia: tel. 118

AUTOAMBULANZE

Novara: tel. 0321 627.000; **Arona:** tel. 0322 51.61; **Bergomanero:** tel. 0322 64.81; **Domodossola:** tel. 0324 46.600; **Galliate:** tel. 0321 86.22.22; **Oleggio:** tel. 0321 93.500; **Omegna:** tel. 0323 61.900; 63.669; **Gravellona Toce:** tel. 0323 84.85.59; 865.000; **Stresa:** tel. 0323 33.360; **Trecate:** tel 0321 77.79.00. **Verbania:** tel. 0323 406.000; 556.000; 55.61.61; squadra naut. salvam. 0323 51.91.00; **Barona:** tel 0323 92.42.22; **Mergozzo:** tel. 0323 80.705; **Orta:** tel. 0322 91.19.00; **Origgiasca:** S.r.a tel. 0163 41.66.17; **S. Maurizio d'Opaglio:** tel. 0322 98.74 58; **Lesa:** tel 0322 76.607; **Piedimulera:** tel. 0324 83.188, Volontari on P.A. **Gres Stazzona:** tel. 0321 62.05.60; **Nebbiuno:** Gruppo Volontari Ambulanza del Vergante: 0322 26.01.17.

FARMACIE

A **NOVARA:** *Viale Roma*, viale Roma, 21 tel. 0321 61.17.69 e Lunellagna: *Bolani*, via Chiesa, 5. Tel. 0321 46.95.69 (apertura dalle 8,45 alle 20,15 continuato; dalle 12,30 alle 15,15 a battenti chiusi, con obbligo di ricetta medica urgente e diritto addiz. di L. 3.000) a Comunale, via Belmami, 3 tel. 0321 47.32.20 (apert. con orario notturno dalle 8,45 alle 8,45 del giorno seguente; dalle 21,30 alle 8,45 a battenti chiusi, con obbligo di ricetta medica urgente e diritto addiz. di L. 7.500). Per tutta la Provincia, la reperibilità notturna 8311 su chiamata, dietro presentazione di ricetta medica urgenti.

Briona: *Desalleri*, via Stazione, 3 tel. 0322 82.60.17.

Romentino: *Vanzini Pietro*, via IV Novembre, 28 tel. 0321 86.05.59.

Parruccano: *Vallini*, via Marconi, 2 tel. 0322 53.700.

Castelletto Sopra Ticino: *Agnina*, via Caduti per la Libertà, 20 tel. 0331 97.24.76.

Borgomanero: *Rocco*, c.so Cavour, 28 tel. 0322 81.483.

Barengo: *Vetré*, via Vittorio Emanuele II, 29 tel. 0321 99.72.98.

Varbania (Intra): *Clavico*, c.so Mameli, 141 tel. 0323 40.13.55.

Mergozzo: *Maulini (Pallanza)*, via Gamplone, 32 tel. 0323 80.123.

Gravellona Toce: *Arigotti*, via Marconi, 57 tel. 0323 84.80.74.

Cannobio: *Fida*, p. Angelo Custode, 18 tel. 0323 70.138.

Arona: *De Marchi*, via Cavour, 1 tel. 0322 99.81.14.

Domodossola: *Nobili*, via Galletti, 3 tel. 0324 24.22.18.

Calasca Castiglione: *Peretti*, bg. Motini, 40 tel. 0324 61.260.

GUARDIA MEDICA

Novara tel. 0321 62.60.00; **Arona:** tel. 0322 51.61; **Bergomanero:** tel. 0322 81.500; **Domodossola:** tel. 0324 48.13.34; **Oleggio:** tel. 0321 96.00.47; **Omegna:** tel. 0323 8681.11; **Stresa:** tel. 0323 31.844; **Verbania (Pallanza):** tel. 0323 54.13.16

IN CITTA' E FUORI

PALIO

Ancora festa a Maggiora

Nell'ambito delle manifestazioni del palio rioni, a Maggiora, questa sera alle 21,30, al campetto di viale Dante serata animata dal gruppo Malvirna. [m. g.]

Allevare i cuccioli

Si è costituita la sezione verbanese dell'associazione «Noi e il cane guida». Scopo del sodalizio è quello di tutelare i fruitori del cane guida: ci si propone di entrare in contatto con famiglie che amano gli animali e si rendono disponibili ad allevare e custodire cuccioli per un periodo di tempo limitato, restituendoli poi alla scuola per l'addestramento. Il numero telefonico dell'associazione è 0323-557291. [s. r.]

Alla scoperta del paese

Una guida per conoscere al meglio il territorio di Montecrestese è in distribuzione all'ufficio di Promozione Turistica, alla stazione ferroviaria di Domodossola. Contiene notizie sulle numerose frazioni, su feste, sagre e sui personaggi del paese. E' corredata, inoltre, da una cartina con i tracciati dei sentieri e delle mulattiere.[f. r.]

VISMA

Scoprire l'abbazia

Proseguono le visite guidate all'Abbazia di San Nazzaro Sesia. Le organizza gratuitamente ogni domenica l'associazione «Amici dell'Abbazia». Gli operatori sono a disposizione dalle 15 alle 17 ma è possibile prenotare itinerari guidati in altri orari e giorni telefonando allo 0321-834073. [b. c.]

CINEMA

Due mesi sotto le stelle

Torna ad Oleggio Castello il cinema all'aperto. Diciotto i film in programma da stasera al 29 agosto. Inizio alle 21,30, prezzo del biglietto 8 mila lire (ridotto 6 mila). Questo il programma di luglio. 1-2, The Truman Show; 3-4, A Bug's Life; 8-9, Ronin; 10-11, C'è posta per te; 15-16, Patch Adams; 17-18, Salvate il soldato Ryan; 22, Z-La formica; , Elizabeth; 31, Terapia e pallottole. [s. b.]

Lunedì entrano in servizio i mezzi sostitutivi. Gli orari dei prossimi 2 mesi

Bus da Borgomanero all'Ossola

Si viaggia in pullman sulla Novara-Domo

Marcello Giordani
BORGOMANERO

Per accelerare i tempi dell'elettrificazione della linea ferroviaria Novara-Domodossola, da lunedì sino al ■ agosto tutti i treni che da Borgomanero sono diretti al capoluogo ossolano verranno sostituiti con autobus.

Come l'estate scorsa, anche quest'anno i lavori per sulla linea portano ad una rivoluzione negli ■■i e nei mezzi che pos■ ■■ utilizzati. I convogli provenienti da Novara si fermeranno tutti a Borgomanero e da qui, per due mesi, saranno i pullman a portare i passeggeri verso il Cusio e l'Ossola. In questo periodo, ovviamente, gli orari subiranno un notevole cambiamento.

I treni partiranno da Novara alle 5,39; 6,20; 8,15; 9,16; 10,15; 12,10; 13,44; 14,12; 15,15; 16,25; 17,26; 18,23 e 19,20. Quindi le partenze dei bus da Borgomanero ■■■ previste alle 6,15; 7,30; 10,11; 12,05; 12,49; 14,31; 14,57; 16; 17,10; 18,15; 19,10 (si ferma ad Omegna), 20,15; 21,01 e ■ (i convogli si fermano entrambi ad Omegna).

■ Domodossola i bus diretti verso Omegna, Borgomanero e Novara avranno questi orari di partenza: 4,57; 6,31; 7,33; 11,09; 12,22; 13,36; 14,22; 15,32; 16,24; 17,23 e 18,25. Alcuni bus partono invece ■ Omegna, diretti verso Sud: 5,05; 6,30; 9,42.

Per i lavori di elettrificazione sulla linea Novara-Domo da lunedì il tratto compreso tra Borgomanero e l'Ossola sarà coperto con ■■■ sostitutivi dei treni

Questa situazione ■ si protrarrà sino alla fine di agosto, termine entro cui, secondo i progetti delle Ferrovie dello Stato, dovrebbe concludersi gran parte dei lavori di palificazione o di posa delle linee elettriche sul tracciato coinvolto. Le Fs hanno già annunciato che nell'autunno del Duemila la Novara-Domodossola dovrà ■■ ■■■ pronta per il transito dei treni di standard Uckpak, cioè i grandi treni di trasporto delle merci utilizzati in tutta Europa, su cui vengono caricati i container ed i Tir.

Sempre secondo quanto hanno preannunciato le Ferrovie, con l'elettrificazione saranno ben 130 i convogli che transiteranno ogni giorno sulla linea. Per questo i Comuni coinvolti sono alla prese con i progetti per il superamento dei passaggi a livello: con il nuovo flusso di treni ■■■ praticamente resteranno chiusi parecchie ■re al giorno. I lavori per l'elettrifica■■■ stanno suscitando anche polemiche a carattere ambientale: a Corconio, una frazione di Orta, ■ sorto addirittura un comitato ■■ cittadini per la salvaguardia dell'ambiente che chiede alle Ferrovie dello Stato di cambiare il progetto.

Secondo i firmatari della petizione, infatti, sono ■ rischio l'equilibrio ecologico del lago ed alcuni edifici barocchi di grande valore storico ed architettonico, fra cui la chiesa parrocchiale di Corconio. Nella pe■■■ si chiede esplicitamente alle Ferrovie di «evitare una seconda Malpensa».

I punti pericolo della litoranea del Lago Maggiore

Sulla statale staccionate al posto dei guard-rail

LESA

Sempre più desolante e precario: è ■ stato in cui si presenta la statale del Sempione nel tratto di litoranea che costeggia il Lago Maggiore. In qualche punto la situazione è di pericolosità evidente: tratti di 20-30 metri di muretto, crollati da diversi anni, ■■■ stati sostituiti ■■■ deboli staccionate. In grado di proteggere proprio poco un'auto che dovesse sbandare.

La situazione della strada risente della fase di rinnovamento dell'Anas, in procinto ■ lasciare alla Regione parte della competenza relativa alla viabilità e alla sua gestione. In qualche tratto l'ultima pulizia delle cunette per lo scolo delle acque piovane risale ad alcuni anni fa. Come nel rettilineo che separa Lesa da Belgirate: per oltre duecento metri terriccio e vegetazione superano il mezzo metro (anche per il fatto che da almeno tre stagioni non viene fatta la consueta pulizia).

In tutto tra Arona e Baveno sono 152 i metri di muretto mancanti, sostituiti il più delle volte con staccionate traballanti. Qualcuno di questi «vuoti» è il varco lasciato da un'auto finita nel Lago, come il tratto vicino al vecchio imbarcadero di Solcio. A Belgirate, invece, ■ muretto di contenimento ha ceduto in tre punti per complessivi quindici metri.

Va ancora peggio nel comune di Stresa, in località La Sacca, dove manca il guard-rail per circa 25 metri. E' caduto nella spiaggia sottostante a seguito di un incidente accaduto alcuni anni fa. A Baveno, poco prima del «Romagna», di rimpetto all'isola dei Pescatori, sei metri di muretto sono finiti nel lago ormai da troppo tempo.

Poco prima, all'altezza di Villa Aminta (forse il punto più panoramico di tutto il Lago Maggiore che qui offre una splendida vista delle sue tre isole) mancano una ventina di metri di barriera in metallo caduta con un'autocisterna nella spiaggia sottostante: al suo posto i tecnici dell'Anas hanno sistemato delle ■■■lli provvisori di materiale sintetico.

[s. b.]

Statale pericolosa per moto e auto

IN BREVE

GALLIATE

Il sindaco Boccara ricevuto dal Prefetto

Il sindaco Arturo Boccara è sta■ ricevuto dal prefetto Vincenzo Pellegrini, al quale ha illustrato i problemi della ■■■ ■ le risorse da valorizzare. Il prefetto ha dichiarato disponibilità ■ collaborare per le questioni istituzionali. [c. m.]

■■■

Area Ferrovie e parcheggi trattativa ancora in corso

Non ha ancora avuto sbocchi la trattativa con la Metropark per l'area delle Ferrovie da destinare a parcheggio. Il consulente del Comune ha ritenuto inadeguata la proposta di mettere a disposizione l'area e una cifra in cambio della gestione dei posteggi a pagamento. E' stato affidato un nuovo incarico ad un avvocato di Milano. [s. b.]

OLEGGIO

Crolla un muro, operaio ferito alle gambe

Infortunio sul lavoro nella zona dell'ex Cri. Per il crollo di un muro, durante lo scavo per le fondamenta di un edificio, un giovane operaio è rimasto ferito al bacino e alle gambe. [r. s.]

Mariani, ex di An, ha creato il Gruppo misto

Arona, maggioranza perde un consigliere

ARONA

Spunta un ■■■ «cespuglio» in Consiglio comunale. E' il Gruppo misto rappresentato da Mario Mariani, ex di Alleanza Nazionale. Mariani si colloca all'opposizione, che passa così da otto a ■■■ consiglieri mentre la maggioranza scende da dodici ■ undici.

La seduta del Consiglio ha avuto un lungo preambolo (a porte chiuse) con la mozione di Michele Caramella (ds) relativa all'assunzione da parte del Consorzio Gestione Acque del secondo classificato di ■■ con■■■ al posto del primo. L'argomento ■ stato discusso per un'ora e mezzo mentre il pubblico era fuori ad aspe■■■.

Così, poi, Mariani ha illustrato la ■■■ scelta: «Negli ultimi tempi ho subito pressioni e accuse che avrebbero piegato chiunque, ma non il sottoscritto. Finalmente potrò esprimere ■ mio pensiero in libertà. L'unica possibilità che mi era data dallo statuto era di creare ■■ Gruppo Misto, da me rappresentato in Consiglio a partire da questa sera. Adesso giocherò a ■■■ scoperte, mi batterò per ■ mia ideologia, sostenendo le battaglie dei cittadini contro gli interessi di privati».

Mario Mariani ex di Alleanza nazionale ha creato il Gruppo misto ad Arona

Sulla vicenda Malpensa 2000, il sindaco Mario Velati ha ribadito che «l'amministrazione di Arona non intende dissociarsi dal comitato dei sindaci, come conferma lo stanziamento di 500 lire per abitante quale contributo di finanziamento al comitato stesso». Poi, ■ seduta è stata riaggiornata, restano ■■ punti ancora da discutere. [s. b.]

Borgo, ieri l'apertura con il Vescovo

Circo e pagliacci ispirano il Grest

BORGOMANERO

Monsignor Renato Corti ha pre■■ parte ieri alla grande manifestazione che ha segnato l'apertura in diocesi dei centri estivi degli oratori, i «Grest». Mille e duecento fra bambini ■■ animatori provenienti dai sessanta Grest diocesani si sono ritrovati ■■ mattina a Borgomanero, prima all'oratorio maschile poi ■ Collegio Don Bosco, per la festa ■■ ■ ■■■■.

Ieri ■ rappresentanza più numerosa è stata quella cittadina: i partecipanti ai Grest organizzati all'oratorio di Borgomanero erano oltre duecento.

«Sono appena tornato da un pellegrinaggio a Fatima, dove ho costantemente pensato all'incontro di oggi ■■■ voi. - ha detto monsignor Corti ai bambini - In Portogallo la Madonna ha parlato a tre bambini: come loro, all'inizio di questo secolo, anche voi ■■■ siete testimoni della gioia e dell'amore».

I centri estivi oratoriani quest'anno si sono ispirati al mondo del circo, come dice don Adriano Micotti, responsabile della pastorale giovanile: «Nel ■■■ una figura importante ■ quella del pagliaccio, che abbiamo voluto identificare con l'animatore dei centri estivi. E'un pagliaccio dai due volti: con la sua ironia sa condurre i bambini ad un'esperienza di divertimento, ma nello stesso tempo li educa».

Il tema del circo, che verrà sviluppato con gli animatori, è stato ripreso ieri nel corso della festa al collegio Don Bosco con spettacoli di giocolieri, ■■■ ed animazione, proposti dagli scout e da un clown. [m. g.]

Il ■■■ ■ Novara monsignor **Renato Corti** ha partecipato all'inaugurazione dei ■■■ estivi parrocchiali

OLEGGIO

E' un giovane di Napoli

Operaio travolto da un muro alla sede Cri

OLEGGIO. Un operaio è rimasto ferito ieri mattina in un infortunio sul lavoro avvenuto durante le opere di consolida■■■ dei muri perimetrali alla sede Croce Rossa, in via Gaggiolo. Il giovane ha 27 anni ed è dipendente di una ditta di Napoli che si occupa della ristrutturazione.

S.I, residente ■ Napoli, ■■■ demolendo una parete quando un muro di quattro metri gli è franato addosso bloccandogli le gambe e il bacino. Sul posto sono intervenuti subito i carabinieri della stazine oleggese che con i volontari della Cri hanno cercato di alleggerire il peso dei mattoni sul corpo del giovane. Lui è sempre rimasto cosciente. I vigili del fuoco hanno poi sollevato il muro gonfiando dei cuscini pneumatici consentendo ai soccorritori di disincastrare l'operaio che ha riportato lesioni al bacino e alle gambe. Guarirà in due mesi. [b. c.]

VERO AFFARE

ROMENTINO

TANGENZIALE OVEST
IN ZONA DI FORTE PASSAGGIO
VICINANZE MALPENSA 2000

Impresa Geom. MANCIN

VENDE

LOCALI AD USO COMMERCIALE ARTIGIANALE PRODUTTIVO

Consegna 2000

INFO-LINE:
Uff. 0321.867875 - Cell. 0338.7207685

Azienda zona Arona assume
OPERAIE
TURNISTI
Offresi buona remunerazione.
Telefonare al seguente numero
0322.917094

SOCIETÀ ■■■
offre remunerativa, seria e stabile opportunità di guadagno in zo■■■ di residenza a giovani volenterosi, ■■■ di capacità di relazione e comunicativa. Guadagno 2.000/4.000.000 mensili con fisso. Tel. 0322.846410 - 0331.790475

Cercasi
BARISTA
con esperienza per bar/paninoteca in località turistica montana, no perditempo, disponibilità d'alloggio per informazioni
Tel. 0347.1858006

TRONY

"chi piu' spende meno spende"

A chi la pensa così...BUONO ACQUISTO 100.000

Alcuni esempi:

Classe A
BOSCH

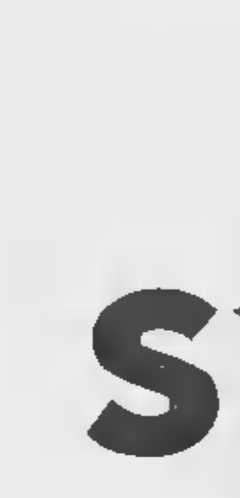

Frige combinato BOSCH
BASSO CONSUMO ENERGETICO
modello KGE3616-

Classe A **REX**

Frigo doppia porta REX
BASSO CONSUMO ENERGETICO
mod. RD25SE 245 litri

Classe A
KELVINATOR

FRIGORIFERO KELVINATOR
CONSUMO ENERGETICO
Modello - 320 litri
Doppia porta

Classe AA
ELS
- LAVATRICE A BASSO CONSUMO ENERGETICO
MIELE modello
600/1000 giri vasca inox

Classe A
AJOSTON
LAVATRICE A BASSO CONSUMO ENERGETICO
AJUSTON dialogic Ad7
700 giri - inox

TRONY incentiva i BASSI CONSUMI

TRONY incentiva gli elettrodomestici a basso consumo energetico.Fino al 30 luglio sconti su modelli di elettrodomestici segnalati all'interno del punto vendita...salvo esaurimento scorte.

E' PROPRIO VERO !

I frigoriferi e i congelatori in "classe A" assicurano risparmi, rispetto a quelli normali, fino al 64%. Costano un po' di piu' ... ma con lo sconto incentivazione TRONY,costano veramente di piu' e,se calcoli i consumi, costano infinitamente meno....eccovi un esempio:

la classe risparmi lire in !

quanto ammonta IL RISPARMIO ?

Tabella consumi annuali, fonte E.N.E.A.,di frigorifero 300 litri

CLASSE	CONSUMO	COSTO
A	320 Kwh	96.000
B	Kwh	123.000
C	520KWh	156.000
D	560 Kwh	168.000
E	Kwh	198.000
F	750 Kwh	225.000
G	Kwh	267.000

(TO)Venaria
tel.011/4551122-23
(TO)TORINO
ang.C.Mannocchi,6 011/
(TO)TORINO
Vanzaghello 101 tel.011/
(TO)SETTIMO Torinese
Centro Panorama tel.011/
(TO)PINEROLO (PIGNEROLO
Alp. d'Oulx,42 tel. 0121/
(TO)ORBASSANO
Percorso del Mondo Via Pasta di Lana
tel.011/
(CN)B.S.DALMAZZO
Istituto Beauregard tel. 0171/
(CN)RORETO di Cherasco
via Cuneo,34 tel.0172/
(CN)CASTAGNITO
via Selve,15 tel.0173/
(CN)GENOLA
Strada Statale tel.0172/
(CN)MONDOVI
Via Lunghi,34 tel.0174/
(AO)AOSTA (QUART
Loc. Amerique,
(AT)ASTI
Corso Alessandria
(VC)VERCELLI
Galleria Ovest Piazzale
tel.0161/
(BI)GAGLIANICO
via Parona ang. via
(IM)PONTEDASSIO
Commerciale IPERVALLE
via Nazionale tel.0183/
(IM)VALLECROSIA
via Roma,92 tel.0184/
(GE)BOLZANETO
via Sardorella,2 tel.010/
(SV)CAIRO MONTENOTTE
via Vernetti,5 tel.019/
(SV)ALBENGA Cisano sul Neva
via Brennero 12 tel. 0182/
(MI)Trezzano
nella Nuova Vigevanese
(RG)PIACENZA
via Emilia Parmense
tel.0523/
(BG)STEZZANO
Zona Commerciale
via Roma,
(SV)ANDORA
Corso Europa,
(GE)CHIAVARI
via Dodi,12 tel.0185/
Argenti Lucio & Co. Cassano
tel.02/
Tutti i prodotti TRONY sono certificati
PMI + D +
MOTOROLA

Il Comune contestato anche dalla Confesercenti per la scelta dell'area davanti al Rosmini

La protesta sui banchi del mercato

Domo, gli ambulanti sfrattati dalla Festa della birra

Renato Balducci

DOMODOSSOLA

Sono già spuntate le prime strutture metalliche che ospiteranno la festa «Birra in musica» ma insieme montano anche le polemiche degli ambulanti del mercato. Sono dirette contro il Comune che ha concesso l'area antistante il collegio Rosmini dove di solito trovano posto le bancarelle.

«Non si capiscono i motivi che hanno indotto l'amministrazione a concedere l'autorizzazione alla festa» scrivono i rappresentanti di categoria dei commercianti ambulanti in una dura lettera.

«Birra in musica», al via sabato, prevede dieci giorni di appuntamenti conviviali organizzati dal gestore della birreria Malatesta. Un mix di musica e bevande che richiamerà gente in questo angolo cittadino. Ma gli ambulanti si sentono penalizzati. «Circa ... banchi del mercato - dicono - dovranno spostarsi per due sabati. Con notevoli disagi visto che saranno messi in zone poco adatte ad attirare i clienti».

Contrario allo spostamento degli ambulanti si dice anche la Confesercenti di Novara e Vco. «Non siamo stati informati preventivamente su quanto l'amministrazione aveva in mente di fare - scrive il segretario Luigi Minicucci - e la decisione è stata assunta nonostante rimostranze che l'associazione ambulanti ha inviato al sindaco. E' un atto dannoso per la categoria e ci sono le condizioni per credere che sia contro le attuali disposizioni di legge. Avevamo chiesto che il disagio fosse ridotto ad un solo sabato, ma l'ipotesi non è stata accettata. Un comportamento che non ci saremmo mai aspettati».

La protesta è già arrivata, in tempi record, a palazzo di città. Il consiglio comunale di martedì sera ha discusso un ordine del giorno presentato dalla Lega Nord. Il documento in parte aggiustato è stato approvato poi all'unanimità. Una interpellanza è stata presentata anche da An.

L'amministrazione comunale ha parlato di «una scelta coraggiosa, dettata dalla volontà di animare la città». Una sola autocritica: l'aver avvisato in ritardo gli ambulanti. «Ci pareva importante rivitalizzare il centro città - spiega l'assessore al Commercio Vincenzo Ronca -. La zona di via Rosmini si prestava a questo scopo e quindi si è resa necessario spostare il mercato che troverà spazio in via Galpini e via Borgnis, parcheggio compreso. Si potevano trovare soluzioni diverse ma questa garantirà un percorso privilegiato ai clienti delle bancarelle, che saranno disposte in modo da non subire alcun danno economico. Comprendo i timori e le paure dei commercianti ma l'amministrazione ha cercato la soluzione meno disagevole, che permetterà agli ambulanti di lavorare. Tutto con un particolare occhio di attenzione alla sicurezza, garantendo vie di fuga in caso di emergenza». L'amministrazione ha ricordato che l'utile della festa servirà in parte a finanziare l'acquisto di libri per la biblioteca e in parte andrà a «Insieme per un dono».

Il Comune ha scelto l'area del collegio per rivitalizzare il centro di Domo ma la scelta non è piaciuta agli ambulanti del mercato

...

Alla Gym Nuoto la gestione delle piscine comunali

E' stato escluso il contratto tra Comune e Centro Nuoto Vercelli per la gestione delle piscine pubbliche. In via transitoria gli impianti sono stati affidati alla società Gym Nuoto di Domodossola. **[re. ba.]**

...TOCE

Monsignor ... festa patronale

Nel contesto delle iniziative in preparazione del Giubileo del 2000 e per la chiusura delle feste patronali di San Pietro, domenica è intervenuto a Gravellona Toce monsignor Tarcisio Bertone, segretario della Congregazione per la Dottrina della Fede. **[v. a.]**

Palestre, ultimi giorni per le richieste d'uso

Scade il 15 luglio prossimo il termine ultimo per la richiesta delle palestre comunali. Le società sportive interessate devono inoltrare le domande all'Assessorato comunale allo Sport, corredandole con una relazione sull'attività che si intende svolgere e gli orari indicativi. **[f. r.]**

La giunta, dopo le polemiche sul palacongressi, adesso torna sull'orlo della crisi

Stresa, si dimette l'assessore Viola

Gesto di coerenza perchè non c'è stata la verifica

STRESA

«Con grande amarezza ma altrettanta determinazione, per motivi etico-politici e personali, comunico le mie dimissioni da assessore». Con queste parole Marco Viola, delegato a servizi sociali, sport e pubblica istruzione, ha annunciato nella seduta consiliare di martedì la propria rinuncia all'incarico. Una decisione che ha avuto vasta eco in città, per le sue implicazioni politiche e per il fatto che il dimissionario aveva ottenuto alle ultime elezioni, nella lista di An in cui era candidato come indipendente, il maggior numero assoluto di preferenze dai cittadini. Le dimissioni, che riportano la giunta stresiana sull'orlo della crisi, sono da ricondurre alle vicende dello scorso mese di novembre. Allora la necessità di risolvere gravi emergenze dal palacongressi e del bilancio permisero alla amministrazione di proseguire il proprio mandato, ... profonda spaccature verificatesi in maggioranza. Viola non condivise l'ingresso in giunta di Giuseppe Bottini, esponente di un gruppo politico aspramente combattuto in campagna elettorale. Accettò la soluzione solo in via temporanea e comunque condizionata ad una verifica. «Nulla però è accaduto - dice ora Viola -, per cui sento il dovere morale di rispondere, anche con le mie dimissioni, ai tanti cittadini che si sentono politicamente traditi dallo stravolgimento del risultato elettorale». Ricordato l'impegno profuso e i risultati ottenuti nel migliorare il settore di sua competenza, l'ex assessore critica durezza l'amministrazione: «In questi mesi si è assistito a un caotico movimento di personaggi, che hanno invaso in modo spesso irriverente e arrogante le competenze del assessorato. Le proteste avanzate hanno dimostrato scarso rispetto e considerazione ... confronti, mancanza comunicazione, lealtà, di trasparenza. Era impossibile continuare ad operare in simili condizioni. Resto in attesa delle decisioni del sindaco». **[s. r.]**

Omegna, lite sul bilancio

Contestato l'attivo di 130 milioni «E' venuta a mancare la progettualità»

In municipio acceso dibattito sul bilancio

OMEGNA

Con i voti della maggioranza e quelli contrario delle opposizioni il Consiglio comunale omegnese ha approvato l'altra il bilancio consuntivo. Un vero e proprio esame per l'amministrazione Piazza ad un anno dall'insediamento. Acceso il dibattito però prima di giungere al voto: il bilancio consuntivo fa registrare un avanzo di amministrazione di 130 milioni che maggioranza ed opposizione hanno interpretato in modo opposto. «La cifra esposta è sintomatica dello stato delle nostre finanze e del modo con cui abbiamo amministrato in questa difficile fase - dice l'assessore al Bilancio Loredana Lodolo - nella quale abbiamo cercato, e ritengo in buona parte raggiunto, l'obiettivo di realizzare i programmi, far fronte alle spese senza gravare i cittadini». Nella relazione l'assessore evidenzia come alcuni problemi debbano essere risolti al più presto: le risorse necessarie a garantire la qualità dei servizi e della vita devono essere reperi... «pesante intervento sulle spese correnti» per non gravare sulla pressione tributaria. Su come ciò possa avvenire si è aperto il dibattito. «E' un bilancio fatto di numeri - afferma Cosimo Colletta, consigliere di Forza Italia - e per questo motivo abbiamo votato contro. Pur finendo in pareggio questo bilancio manca di progettualità». Un'opinione che in qualche modo è condivisa anche dalla Lega Nord. ... Maffezzoli: «Capisco la buona volontà dell'assessore nel pareggiare i conti, ... queste alchimie contabili dimostrano la necessità di costruire una provincia autonoma che dia maggior elasticità e possibilità economica ai comuni». Per niente convinto il consigliere Augusto Quaretta del Cdd-Nuovo Centro per Omegna: «La nostra impressione è che questa amministrazione abbia speso di più, e non sempre bene, di quello che poteva. Per far apparire in bilancio 130 milioni di avanzo sono stati svenduti 'gioielli di famiglia'». **[v. a.]**

A bordo musica e ballo, 21 date in calendario per l'estate '99

La stagione ... con «Notturno»

Domani la prima crociera della Navigazione

ARONA. Pronti a salpare? Domani riprendono le crociere sul Lago Maggiore, divertenti gite notturne della Navigazione, ... allegria. Anche quest'anno la società aronese si è abbinata a La Stampa per offrire ai lettori la possibilità di ... una serata diversa. Presentando il tagliando qui a fianco si avrà l'opportunità di usufruire ... uno sconto del ... per cento. Dunque ... del lungo calendario: 21 serate a bordo, «Notturno sul lago blu», che apre la stagione, Piano Boat e Spaghetti e lago blu. Le partenze di domani: alle 20,30 da Pallanza, 20,45 da Baveno, 21 Stresa, 21,20 Belgirate, 21,50 Angera e 22 da Arona. Il cartellone musicale è affidato al duo di Gloria e Paolo. All'iniziativa collabora Tele Voce Azzurra Tvs. Chi non può partecipare alla prima crociera può mettersi in paziente attesa del prossimo appuntamento, il 9 luglio. E nel frattempo può procurarsi i tagliandi per salire a bordo a prezzo agevolato. **[c. m.]**

ECONOMICI

IDROCENTRO Spa idroelettrosanitaria ricerca venditore esterno (tecnico commerciale) inviare curriculum via fax allo 0172 021 030

Per la pubblicità su LA STAMPA publikompass

...

ABBONAMENTO ANNUALE

Copie a sett.	Copie in 1 anno	Prezzo (L. 1.000 a copia)
7	359	L. 359.000
6	308	L. 308.000
5	257	L. 257.000

Tariffe abbonamento edicola e postale

Con l'abbonamento ogni copia costa solo 1.000 lire, come dire 3 copie al prezzo di 2.

LA STAMPA

LA BUONA ABITUDINE DEL RISPARMIO QUOTIDIANO

Per informazioni tel: 011-56.381

venerdì 2 luglio

asia DANCE MUSIC WORLD

con BLU il disco più ballato al mondo!

...

ECCO I NUMERI UTILI PER I VOSTRI CAPELLI

30 600 47 4

Sono i numeri della Cesare Ragazzi, la più grande organizzazione ... impegnata nella soluzione dei problemi dei capelli e della calvizie. Se hai a cuore i tuoi capelli, fissa un appuntamento nel ... Centro Cesare Ragazzi di Novara: esperti professionisti dedicheranno il massimo dell'attenzione al benessere dei tuoi capelli, dalla soluzione di temporanei inestetismi fino alle azioni per rimediare alla loro caduta.

Una consulenza specifica per sapere che cosa fare e che cosa evitare, intervenendo con efficaci soluzioni personalizzate. Se i tuoi capelli sono a rischio, rivolgili a chi ha risolto decine di migliaia di ... e ha tutti i numeri per risolvere anche il tuo problema: segui i consigli della Cesare Ragazzi e chiamaci. È nel ... interesse. E non ti ... nulla.

Cesare Ragazzi

NOVARA Viale Dante, 45 - Tel. 0321.640049

Capelli per chi ha fretta

CESARE RAGAZZI LABORATORI - AZIENDA CON CERTIFICAZIONE DI QUALITA' ISO 9002

L'organizzazione Cesare Ragazzi in Italia: Alessandria . Ancona . Avellino . Bari ... . Bergamo . Bologna . Brescia . Busto Arsizio (VA) Cagliari . Catania . Como . Cosenza . Firenze . Foligno . Gorizia . Latina . Lecco . Messina . Milano . Modena . Napoli . Novara . Padova Palermo . P.S. Giovanni (PG) . Pescara . Pisa . Pordenone . Potenza . Ravenna . Reggio Emilia . Rimini . Roma . Salerno . Torino . Trieste Udine . Verona . Vicenza . Viterbo . Voghera (PV) . Svizzera: Lugano . USA: New York . Miami . Los Angeles . Costa Rica: San José

PROCURA DELLA REPUBBLICA DI NOVARA

Estratto di sentenza penale

N. 10 ... R.ES.

Il Pretore di Novara in data 26/2/1998 ha pronunciato la seguente sentenza contro SILVESTRI Pietro, nato a Crotone (FG) il 14/8/1945, residente a Torino in via Procaccini (Omissis) nr. 35, imputato del reato ex art. 1 - Legge n. 386/90 per aver emesso il 15/10/1993, assegno bancario privo di autorizzazione della banca trattaria, agenzia di pagamento Banca Agricola Milanese filiale di Trecate

(Omissis) P.Q.M. dichiara SAvestri Pietro colpevole del reato ascrittogli e lo condanna alla pena di mesi tre di reclusione (rubrica al medesimo di emettere assegni bancari e postali per la durata di anni uno

Ordina la pubblicazione della sentenza per ... una sola volta sul quotidiano "La Stampa" ed. di Novara

Novara, 26/2/1998

Sentenza esecutiva il 27/4/1999 per conferma sentenza della Corte Appello di Torino in data 26/02/1998

Estratto conforme all'originale

..., 19/06/1999

IL FUNZIONARIO DI CANCELLERIA
dott.ssa Rosanna Iaquinta

PROCURA DELLA REPUBBLICA DI NOVARA

Estratto di sentenza penale

N. 96/99 R.ES.

Il Pretore di Novara in data 17/12/1997 ha pronunciato la seguente sentenza contro CAPPUCCIO Giuseppe, nato a Siracusa il 21/3/1944, residente a Milano Via Ferrari n. 2 imputato del reato ex art. 81 cpv - 1-3 Legge n. 386/90 per aver emesso dal 24/1/1995 al 30/6/1995 n. 8 assegni bancari privi di autorizzazione della banca trattaria e n. 1 assegno bancario per difetto di provvista, emesso il 31/01/1995 Banca Agricola Milanese sede di Trecate

(Omissis) P.Q.M. dichiara Cappuccio Giuseppe colpevole del reato ascrittogli e lo condanna alla pena di mesi quattro di reclusione (rubrica al medesimo di emettere assegni bancari e postali per la durata di anni due. Ordina la pubblicazione della sentenza per estratto e per una sola volta sul quotidiano "La Stampa" ed. di Novara

Novara, 17/12/1997

Sentenza esecutiva il 29/4/1999

Estratto conforme all'originale

Novara, ...

IL FUNZIONARIO DI CANCELLERIA
dott.ssa Rosanna Iaquinta

PROCURA DELLA REPUBBLICA DI NOVARA

Estratto di sentenza penale

N. 97/99 R.ES.

Il Pretore di Novara in data 17/12/1997 ha pronunciato la seguente sentenza contro ADAMO Giuseppe, nato a Grottole (MT) il 29/3/1947, residente a Ghemme in via Roma nr. 31 imputato del reato ex art. 81 cpv - 1-3 Legge n. 386/90 per aver emesso il 10/10/1994 al 15/11/1994 in Ghemme e in Borgomanero assegni bancari privi di autorizzazione della banca trattaria e per difetto di provvista, Banca Popolare di Intra agenzia di pagamento di San Pietro Mosezzo

(Omissis) P.Q.M. dichiara Adamo Giuseppe colpevole del reato ascrittogli e lo condanna alla pena di mesi due e gg. 10 di reclusione (rubrica al medesimo con L. 5.250.000 di multa) inoltre al medesimo di emettere assegni bancari e postali per la durata di anni uno. Ordina la pubblicazione della sentenza per estratto e per una sola volta sul quotidiano "La Stampa" ed. di Novara

Novara 17/12/1997

Sentenza esecutiva il ...

Estratto conforme all'originale

Novara, 10/6/1999

IL FUNZIONARIO DI CANCELLERIA
dott.ssa Rosanna Iaquinta

PROVINCIA DI NOVARA

Piazza Matteotti, 1 - tel. 0321.3781 - fax 0321.36087

Avviso di gara esperita ai sensi dell'art. 20, della legge n. 55 del 19/3/1990

Si rende noto che all'Albo Pretorio del Comune e della Provincia di Novara sono pubblicati in data 24/7/1999, gli avvisi di gara esperite relativi ai seguenti Lavori stradali: appalto n. 1 - Allargamento della sede stradale della strada provinciale di Borgolavezzaro, 1° lotto, appalto n. 2 - Rafforzamento piano viabile bituminato di tratti saltuari lungo le strade provinciali Paruzzaro, di Cavaglio e Sizzano e Vergiate - Casalgiate, appalto n. 3 - Rafforzamento piano viabile bituminato in tratti saltuari lungo la strada provinciale trasversale Ibse Basso Novarese, appalto n. 4 - Rafforzamento piano viabile bituminato di tratti saltuari lungo la strada provinciale Fara Romagnano, appalto n. 5 - Intervento per la sicurezza stradale mediante realizzazione di nuovi barriere lungo la strada provinciale del Medio Novarese, 2° Reparto, appalto n. 6 - Intervento per la sicurezza stradale mediante realizzazione di nuovi barriere lungo le strade provinciali del Basso Novarese, 1° Reparto, appalto n. 7 - Rafforzamento piano viabile bituminato in tratti saltuari lungo la strada provinciale Ameno - Orta e della Due Riviere, appalto n. 8 - Rafforzamento piano viabile bituminato in tratti saltuari lungo la strada provinciale di Granozzo, appalto n. 9 - Rafforzamento piano viabile bituminato in tratti saltuari lungo le strade provinciali Castelletto di Momo - Cleppo Castello e Momo - Mezzomerico - Suno - Cressa, appalto n. 11 - Rafforzamento piano viabile bituminato in tratti saltuari lungo le strade provinciali Boca - Cavaglio e Borgomanero - Prato Sesia, appalto n. 12 - Rafforzamento piano viabile bituminato in tratti saltuari lungo le strade provinciali Ghemme - Cavaglio - Suno e Solaro Barengo Borgomanero, appalto n. 13 - Rafforzamento piano viabile bituminato in tratti saltuari lungo le strade provinciali Armeno - Colazza e del Mottarone, appalto n. 14 - Rafforzamento piano viabile bituminato in tratti saltuari lungo le strade provinciali Ticino - Cleggio - Proh e Agnellengo Barengo - Fara, appalto n. 15 - Rafforzamento piano viabile bituminato in tratti saltuari lungo le strade provinciali Biella - Gattinara - S.S. 32 e Fontaneto - Cressa - Divignano - S.S. 32, appalto n. 16 - Rafforzamento piano viabile bituminato in tratti saltuari lungo la strada provinciale di Paruzzaro

Novara, 5/7/1999

IL DIRIGENTE
Paolo Cattaneo

In campagna a Oleggio, dov'era una cascina, alloggi firmati «Luna Blu»

Se il mondo è a portata di casa

La soluzione a 15 chilometri da Malpensa

Un tempo c'era una cascina, con tanto di fienile e stalle. E' diventata «Luna Blu», un complesso residenziale a 15 chilometri dall'aeroporto. Si trova in via Cervino a Oleggio ed è un fiore all'occhiello per la Co.ge.ci, impresa di costruzioni di Arona. «Luna blu» sorge in via Cervino e trae ispirazione da un villaggio residenziale della Sardegna. Sono in totale 31 unità abitative, tra appartamenti e villette, occupati per buona parte. E le richieste non mancano.

«Davvero Malpensa Duemila - dice Anna Cialvigni, amministratore unico della Co.ge.ci - si è rivelata una buona occasione per quanto riguarda il mercato immobiliare e speriamo di aver davvero smosso le acque».

Anche con «Luna Blu» l'anagrafe oleggese si è arricchita di abitanti, che arrivano da fuori provincia. Sono per la maggior parte giovani, appena sposati, o quarantenni, che a Malpensa hanno trovato occupazione e quindi deciso di trasferirsi con la famiglia vicino alla sede di lavoro.

«E a Oleggio - dice Anna Cialvigni - trovano una città che offre qualificati servizi, per ogni età. Il complesso residenziale si trova in una posizione felice: una passeggiata di cinque minuti e si arriva nei migliori negozi, ci sono tanti supermercati a disposizione. A breve distanza c'è la stazione, Oleggio poi riserva a chi ci abita occasioni di divertimento. La posizione, rispetto al capoluogo, come alla zona laghi, è ugualmente strategica».

Nel residence pace e tranquillità, pur inseriti in una realtà attiva, sono all'ordine del giorno. Lasciate le strutture avveniristiche dell'aeroporto, entrare in «Luna Blu» significa fare un tuffo nel passato. Dell'antica cascina che costituisce il cuore è rimasta l'idea di rustico, le mensole a vista realizzate in sasso, i tetti con la struttura in legno. Il complesso, che si trova nelle vicinanze del campo sportivo, comprende appartamenti di varie grandezze, a partire da 60 metri quadrati. E prosegue con villette su tre piani, soluzioni bifamiliari, con ingressi ben separati e tanto verde. I lavori erano iniziati a settembre del '92 e sono in dirittura d'arrivo, con gli ultimi lotti. «Vivere qui - conclude Cialvigni - significa unire in modo armonico natura e modernità».

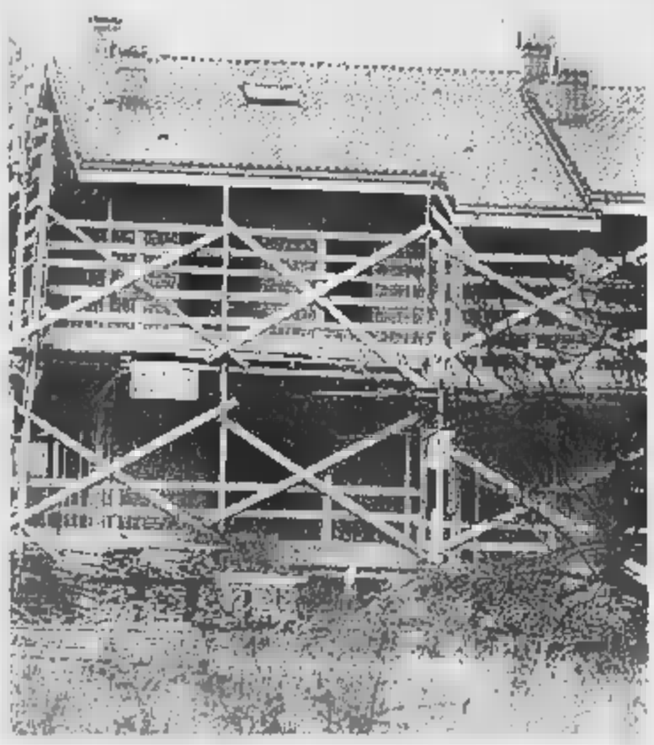

settore delle costruzioni e della compravendita di alloggi nella Oleggio registrando un'impennata. La popolazione ha di superato quota 12 mila

A Oleggio è strategica la vicinanza del complesso con il centro storico

La forte crescita demografica si è registrata grazie all'arrivo di nuove famiglie

«Punto Lion» al terminal 1

Le informazioni per i soci in transito

C'è anche un «Punto Lions» all'aeroporto di Malpensa 2000. L'iniziativa è del Lions club di Gallarate, cui consiglio ha deciso all'unanimità di realizzare il servizio per i soci del club più diffuso nel mondo. Il punto di riferimento è nell'area del terminal Uno, lato arrivi, ed è dotato di un bancone con le insegne dei Lions e due hostess che per otto ore al giorno si alternano alla reception per fornire informazioni a tutti i soci in arrivo nello scalo internazionale o in partenza per altre destinazioni.

Il bancone dei Lions è il primo in Europa, sicuramente uno dei pochi al mondo. L'idea è partita dalle numerose esigenze arrivate da più di un socio Lion della Lombardia, ma anche da altri parti d'Italia e d'Europa: la Malpensa diventa così punto di raccordo per i Lion di tutto il mondo.

Le hostess hanno il compito di fornire informazioni utili sulle iniziative del club di servizio, dando soprattutto assistenza ai Lion stranieri che sbarcano a Malpensa 2000.

Entrato in attività da poche settimane, al punto Lion si sono già rivolte alcune decine di soci, provenienti da città italiane o straniere.

Tutti hanno ricevuto indicazioni su incontri, svolgimento di serate, possibilità di meeting. Ma al bancone arrivano anche passeggeri in transito, attratti dall'insolito stand.

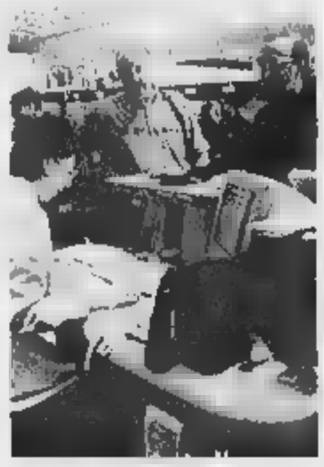

La stagione e i giorni di esodo sono banco di prova

Con l'estate nuovi rinforzi per servizi e personale

E' l'esame più delicato per il nuovo scalo. L'estate e il grande esodo, che si misura dalle file davanti ai checkin degli aeroporti oltre che da quelle delle vetture lungo le autostrade, metteranno alla prova Malpensa Duemila e le sue potenzialità. Le vacanze di Natale e Pasqua sono state soltanto delle «esercitazioni» di fronte all'assalto della massa di vacanzieri in partenza verso l'altro capo del mondo.

I primi giorni di record sono proprio questi. L'hanno annunciato i numeri dell'ultimo weekend. Domenica i voli dai consueti seicento al giorno sono decollati (è il caso di dirlo) verso quota 702. A bordo degli aerei hanno trovato posto 63.600 passeggeri che hanno transitato nei saloni e sulle piste di Malpensa: 31.600 in arrivo, 32 mila in partenza.

Lunedì il vero record, mai toccato dall'apertura ufficiale dell'ottobre scorso. I movimenti aerei complessivi sono stati 742 con 60.600 passeggeri. Lunedì, si sa, è giorno di gran traffico soprattutto per i charter di chi cerca il sole lontano da casa. Le mete più scelte sono state Spagna, Marocco, Tunisia, Mar Rosso e Cuba.

Superlavoro, dunque, allo scalo e la Sea corre ai ripari, intensificando servizi e personale. E chiede aiuto anche agli studenti che pochi giorni hanno riposto i libri negli scaffali per cominciare le vacanze. Cinquattotto ragazzi del quarto anno di nove scuole superiori delle province di Milano, Varese e Novara hanno iniziato, infatti, uno stage nello scalo.

Anche 58 studenti delle superiori di Milano, Varese e Novara hanno iniziato uno stage ello scalo

Indossano una maglietta rossa e un berretto blu con la scritta «Malpensa» e la «i» di «informazioni» e hanno il compito di offrire supporto ai banchi dello hostess che devono chiarire i dubbi dei viaggiatori ai terminal uno e due e nell'area vicino alla stazione ferroviaria. Lo stage dura 92 ore e prosegue sino al 17 luglio con tre giorni di formazione iniziale. Ogni studente sarà retribuito con un «sussidio».

Ma non tutti i guai di cui Malpensa ha sofferto fin dall'inizio, però, sono stati risolti. Proprio nei giorni scorsi una rivista di consumatori ha puntato l'indice contro i lunghi tempi di attesa al ritiro bagagli. Nel mese di maggio, il monitoraggio effettuato dal settimanale ha sottolineato come la prima valigia compaia sul nastro trasportatore dopo un quarto d'ora; l'ultima dopo trenta minuti. Con punte di attesa sino a quaranta situazioni particolarmente difficili.

Ma altri guai sono registrati anche nell'imbarco dei bagagli dei voli. Al punto che molti viaggiatori (sono stati 7 mila, secondo il settimanale, solo a maggio) a destinazione non hanno trovato valige e borse al loro seguito. La imputa parte dell'inconveniente anche al sovraccarico delle linee e ai tempi di transito troppo ristretti.

Intanto, però, l'estate è arrivata. E a ottobre c'è un'altra tappa importante per Malpensa Duemila: dovrebbero essere trasferiti dallo scalo di Linate tutti i voli previsti dal programma di apertura del nuovo hub.

"Abitare nel verde, due passi dal centro."

Il Residence "Luna Blu" è collocato in una vasta area verde, a pochi Km da "Malpensa 2000". Il complesso riscopre il fascino dell'antica cascina rurale e la affianca con nuove strutture abitative diversificate, tutte arricchite da finiture di pregio.

RESIDENCE LUNA BLU

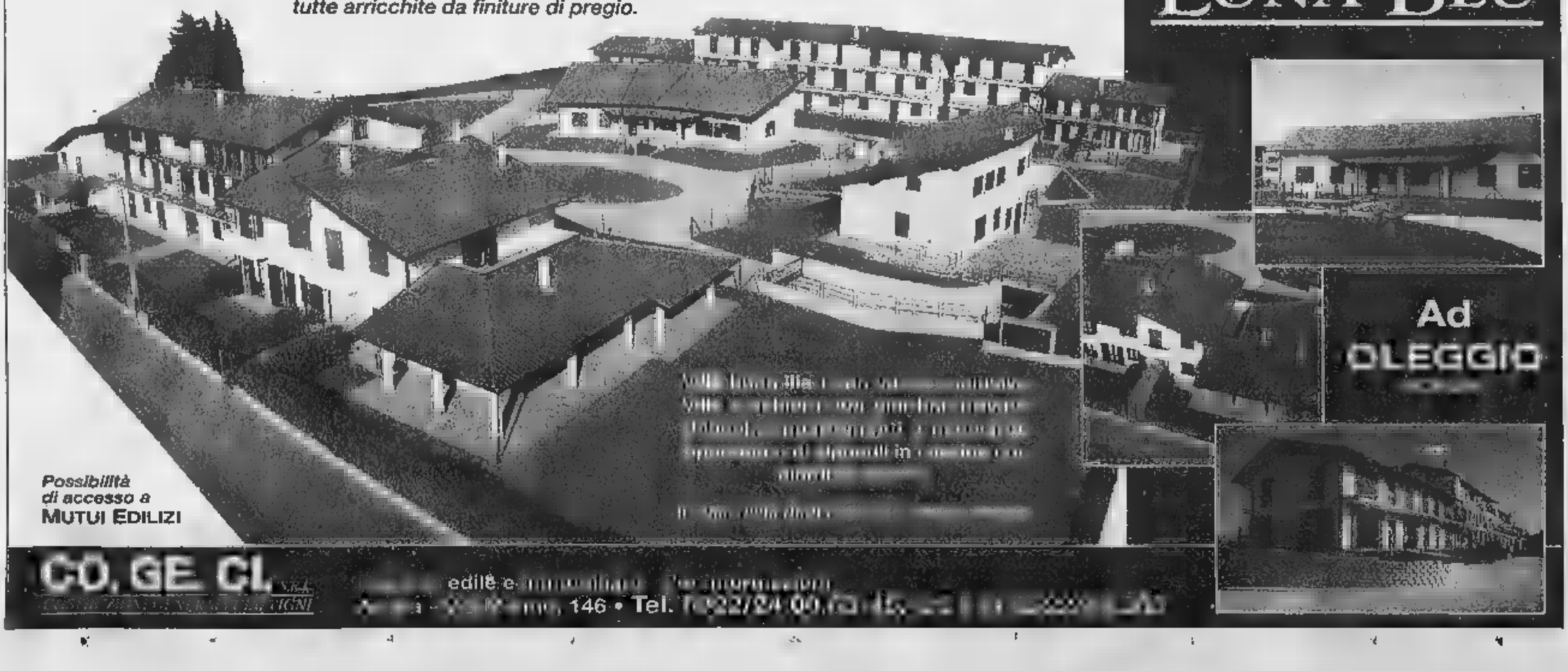

Ad OLEGGIO

Possibilità di accesso a MUTUI EDILIZI

CO. GE. CI. edile e immobiliare

Verbania, le novità estese alle frazioni dove il servizio è porta a porta

Raccolta rifiuti, cambia tutto

Contenitori differenziati nei condomini

Sergio Ronchi

VERBANIA

Raccolta differenziata condominiale e con il metodo «porta a porta» sono le principali novità della «rivoluzione» introdotta da oggi in città nel servizio di raccolta dei rifiuti solidi urbani e di igiene ambientale.

Il passaggio del servizio al ConSer Vco, approvato nei mesi scorsi dal consiglio comunale, è infatti da rilevanti cambiamenti, che modificano le abitudini degli utenti soprattutto per incrementare la raccolta differenziata e raggiungere quanto prima l'obiettivo del 35 per riale recuperato.

Così i cittadini che abitano in condomini con più di sei famiglie, dovranno provvedere ad un conferimento separato dei materiali differenziabili, utilizzando i contenitori in polietilene che vengono posizionati in ogni unità abitativa e avendo l'avvertenza di ridurre al minimo il volume dei rifiuti conferiti.

Precisamente, il vetro dovrà depositato nei contenitori grigi con coperchio verde, carta e piccole scatole in quelli con coperchio bianco, contenitori in plastica, lattine in alluminio e ferro in quelli co- perchio rosso.

I contenitori condominiali frequen- settimanale.

Il metodo «porta a porta» per la raccolta differenziata viene invece introdotto nelle frazioni e nelle zone collinari: precisa- Zoverallo, Biganzolo, Torchiedo, Possaccio, Fondotoce, Piano Grande, Tre Ponti, Antoliva, Unchio, Monterosso e Cavandone. I cittadini di queste località metteranno in appositi sacchi rossi trasparenti, pure ritirati settimanalmente, carta e cartone, plastica, indumenti, lattine e piccoli oggetti in metallo.

Ogni sacco verrà depositato all'esterno dell'abitazione la prima del giorno di raccolta.

Esso dovrà comunque contenere un unico tipo materiale, in caso contrario non verrà ritirato dagli addetti.

La nuova organizzazione porterà conseguenza ad una riduzione del numero di contenitori campana distribuiti sul territorio. Verranno creato piazzole ecologiche

La preparazione dei bidoni per la raccolta differenziata che sono stati a ai condomini di Verbania

per materiali diversi e si distribuirà una trentina di campane destinate alla raccolta del vetro, che ad essere conferito in tale modo anche laddove si attiva il metodo «porta a porta».

Per una capillare informazione dei cittadini, il Comune sta distribuendo ad ogni famiglia la «Cartina dei ambientali», che spiega soprattutto i cambiamenti introdotti contiene calendario dei giorni di raccolta.

Ciò vale anche per organizzare la raccolta dei rifiuti ingombranti nelle frazioni, mentre Intra, Pallanza, Suna e Tro- il luogo conferimento resta l' alle spalle del cimitero di Pallanza. La ne conclusa il ConSer Vco prevede pure interventi più assidui ed efficienti e impiego di mezzi più moderni nella pulizia del territorio, comprese le finora più trascurate.

Gli eletti in Consiglio, novità nei banchi di Fi e Ds

Provincia, i conteggi riservano tre sorprese

VERBANIA

Dopo i cambiamenti degli eletti per quanto riguarda il Consiglio provinciale di Novara, anche per il Verbano Cusio Ossola quella di ieri è stata una giornata di sorprese.

Infatti dall'elenco dei consiglieri per la assemblea di Villa San Remigio diramato dall'ufficio centrale elettorale del Tribunale, sono emerse delle novità riguardo ai nomi dei consiglieri comunicati in precedenza. Esse riguardano Forza Italia e i Democratici di Sinistra.

Infatti per gli azzurri risulta confermata l'elezione di Arturo Lincio, di cui si parlava addirittura come probabile membro dell'esecutivo, ed Enzo Bianchi; al loro posto entrano nella pattuglia di Forza Italia Marcello Dalla Pozza di Domodossola e Maura Milani di Stresa.

Per la Quercia invece, è l'omegnese Giovanni De Santi a sostituire l'ossolano Giuseppe Sterpone. Tutto confermato per gli altri partiti.

Il presidente Ivan Guarducci ha cominciato intanto i primi contatti per la formazione della giunta ed ha indicato per la convocazione di esordio del nuovo consiglio data fra il 12 e il 14 luglio, mentre nei giorni immediatamente precedenti comunicherà la composizione dell'esecutivo. Tra le voci che trovano pressochè

In alto da sin. Gianni De Santi Maura Milani e Marcello Pozza A fianco Gianfranco Baudin

generale conferma a questo proposito, mentre si susseguono le riunioni dei vari gruppi politici, vi quella dell'ex sindaco di Druogno Giovanni Francini come vice presidente.

Una secca smentita giunge invece da Gian Franco Baudin, sindaco Trasquera, alla notizia che dava pressochè per scontata la rinuncia al seggio in rappresentanza della Lega.

«Non ho alcuna intenzione di rinunciare - dichiara Baudin con tono battagliero -. Mi sono candidato per continuare l'attività in Provincia contro la partitocrazia e l'immobilismo politico, come ho detto chiaramente campagna elettorale. Il mio è un messaggio esplicito contro «tutti» i partiti, la gente lo ha accettato ed intendo perciò fare all'impegno assunto e portarmi in consiglio di conseguenza. [s. r.]

In Comune

Reschigna avvia le consultazioni

VERBANIA

Aldo Reschigna comincia oggi le consultazioni per la formare la nuova giunta. «Ogni nome finora circolato - dichiara il sindaco - è frutto di pura fantasia. Non sono abituato a rilasciare indiscrezioni su una materia delicata, tanto più che non ho avuto ancora nessun incontro».

Il primo cittadino rilascia solo alcune anticipazioni sulla nuova struttura che intende dare all'esecutivo, dando seguito a quanto dichiarato durante la campagna elettorale. E' certo che gli assessorati passeranno da sei a otto. Di conseguenza ci sarà radicale innovazione nella suddivisione delle competenze e nel conferimento delle deleghe. «Posso anche anticipare - aggiunge Reschigna -, che a differenza del passato non tratterrò per me delega. In questo modo ritengo di attuare una migliore distribuzione degli incarichi e di evitare ogni motivo di polemica».

Come curiosità, si può osservare che ben cinque ex assessori risultano eletti nel nuovo consiglio. Si tratta di Angelo Rolla, Diego Caretti, Silvia Magistrini tra i Democratici di Sinistra, Giuseppe Grieco e Giovanni De Benedetti nei Popolari. Per la prima assemblea a palazzo Flaim, sembra ormai certa la data del 12 luglio.

Per i prossimi giorni sono già convocati i nuovi consigli circoscrizionali, nei quali agli eletti delle liste di quartiere si affiancano per la prima volta gli esponenti delle liste che il Polo ha presentato in tutti gli organi di decentramento.

Targhe agli sponsor

altre 4 chiese Domodossola

DOMODOSSOLA. Sono consegnate le ultime quattro targhe agli sponsor che hanno consentito l'illuminazione esterna di quattro chiese domesi. Antonio Pagani, presidente della Pro Domodossola, lo ha fat nel di un concerto al Sacro Monte Calvario.

Ha così avuto brillantemente termine l'iniziativa della Pro Domodossola che, in tre anni, ha permesso di donare alla comunità l'illuminazione esterna di 13 chiese. Si tratta di Sant'Andrea Cisore, San Defendente, l'Oratorio di Barro, la chiesa di Monteossolano, la Madonna delle Neve, la Collegiata, la Madonnina di e, il Santuario del Sacro Monte Calvario, le chiese del Badulerio, Calice, Crosiggia, San Quirico, Anzuno. «Il buon esito della iniziativa - spiega Pagani - è dovuto alla generosità delle persone e alla collaborazione dell'amministrazione comunale che ha provveduto posizionamento degli impianti e al loro allacciamento all'illuminazione pubblica». [re.]

Dal 5 luglio

I nuovi orari della Procura di Verbania

VERBANIA. Settimana corta per il personale degli uffici della Procura della Repubblica di corso Europa che attualmente aperti al pubblico lunedì al sabato dalle 8 alle 13.30. Dal 5 luglio - pur mantenendo i medesimi orari mattutini - gli uffici giudiziari aperti anche il martedì e giovedì dalle 15 alle 17.30. Saranno chiusi il sabato, giorno in cui comunque garantita la presenza di funzionari per urgenze e denze sulle libertà personali del cittadino. [a. r.]

E' la dott.ssa Scandura

a Verbania il nuovo prefetto

VERBANIA. Prende possesso oggi del suo ufficio la dottoressa Maria Fiorella Scandura, prefetto della provincia del Vco, nominata dal Consiglio dei Ministri lo scorso 27 maggio. Sostituisce Vittorio Balestra - primo prefetto del Vco -.

La dottoressa Scandura si è laureata in Giurisprudenza a 'La Sapienza' di Roma. Maria Fiorella Scandura si è diplomata in Francia, a Grenoble, in «Langue e civilization francaise» ed ha conseguito il titolo di procuratore legale alla Corte d'Appello di Roma.

Nel 1967 è entrata nella carriera prefettizia. Dapprima destinata alla prefettura di Latina e poi al Ministero dell'Interno all'Ufficio Studi e Documentazione della Direzione Affari Generali e Personale. Dal 1978 al Ministero Interno - Direzione Generale Affari dei Culti diversi dal cattolico - è stata poi nominata vice prefetto Ispettore.

Dal 27 maggio Prefetto di prima classe con destinazione Verbania. [a. r.]

Negozi di Verbania

Regolamento per e liquidazioni

VERBANIA. La giunta ipale ha deliberato la nuova normativa per disciplinare le vendite straordinarie, relativamente alle vendite di fine stagione (il periodo va primo luglio al 10 settembre) e a quella liquidazione.

Queste ultime hanno una durata di tredici settimane per cessazione di attività, cessione dell'azienda, rinuncia ad settore merceologico e di sei settimane per trasferimento dell'azienda in altri locali, rinnovo o trasformazione dei locali.

Nei periodi di effettuazione delle vendite di fine stagione, nonché nei quaranta giorni precedenti, sono consentite vendite promozionali limitatamente ai generi di abbigliamen-.

Per ogni forma vendita straordinaria, dovrà essere inviata informazione preventiva al Comune, indicando data inizio e di conclusione. Sono escluse la tal obbligo le dite promozionali di prodotti alimentari. [s. r.]

IN BREVE

DOMODOSSOLA

Interpellanza Zacchera sull'ufficio Motorizzazione

Il deputato di An Marco Zacchera lamenta in una interrogazione parlamentare che ad un anno di distanza dalla attivazione a Domodossola della Motorizzazione per il Vco, l'ufficio non sia ancora pienamente operativo. «Ad esempio - osserva Zacchera -, non sono disponibili le targhe per le auto della provincia, tuttora predisposte a Novara. Così chi immatricola un'auto nel Vco riceve una targa anonima, senza indicazione provinciale, in contrasto con le norme ministeriali». Il parlamentare verbanese osserva che tale situazione crea problemi soprattutto nelle zone di confine e chiede un passo deciso del Ministero per dotare l'ufficio delle strutture e dell'autonomia necessaria. [s. r.]

ORTA SAN GIULIO

«La fortuna vien telefonando»: vincono due auto

Sono due i vincitori del concorso «La fortuna vien telefonando» indetto dalla di Miasino l'azienda inaugurata alcune settimane fa da Eddie Ervine. Il pilota della Ferrari ha portato fortuna a due clienti Marco Cannavese di Cesseria e Foto Gino di Livigno che l'altra mattina ad Orta San Giulio hanno ricevuto in premio due automobili. [v. a.]

VERBANIA

E' nata l'associazione per l'aiuto ai malati psichici

Si è costituita in città la nuova Associazione volontari aiuto ai malati psichici. Obiettivi dell'Avap sono promuovere il superamento dei pregiudizi sulla malattia, dare dignità ai sofferenti e promuovere atti di solidarietà concreta alle famiglie che affrontano questa difficoltà. A familiari, operatori e a quanti sono sensibili al problema, viene chiesto sostegno, dando la propria adesione, alle iniziative promosse, partecipando agli incontri per la formazione di volontari in ambito psichiatrico. Gli interessati possono contattare l'associazione all Centro d'ascolto di piazza San Vittore a Intra, dove un volontario è a disposizione ogni lunedì tra le 9 e le 11. Altro punto di riferimento è il Centro d'ascolto in piazza Giovanni XXIII a Pallanza. Per informazioni e per appuntamenti, i numeri di telefono 0323-401189 oppure 0323-557404. [s. r.]

MITSUBISHI

Ora anche a Novara

C.so Della Vittoria, 109 Tel. 0321.471900

La cerimonia sabato a Ventimiglia

Nei giardini Hanbury si ricorda Giulio Einaudi

In occasione del Premio che promuove la cultura dei fiori e del bel paesaggio

Delfino
VENTIMIGLIA

Quaggiù, in questa oasi verde e profumata, sospesa tra la Mortola e il mare, a soffio dal confine francese, veniva volentieri, e a questo concorso aveva creduto dall'inizio e dall'interno, come autorevole componente della giuria.

E sabato, quindi, il Premio Giardini Botanici Hanbury, felicemente giunto alla settima edizione, non potrà che aprirsi con un ricordo di Giulio Einaudi, l'editore che tanta parte ha avuto nella cultura italiana dell'ultimo mezzo secolo, da poco tempo scomparso.

L'editore Giulio Einaudi

L'appuntamento, nella storica villa al centro del lussureggiante parco, è nel pomeriggio alle 16,30, con l'omaggio a «Giulio Einaudi e il suo giardino».

Sarà anche l'occasione, per ripercorrere, attraverso la rievocazione della figura e dell'attività dell'editore, le tappe principali della manifestazione, nata da una costola del prestigioso premio Grinzane Cavour e ad esso strettamente legata.

Scopo? Promuovere la cultura dei fiori e del paesaggio, segnalando, come rileva il coordinatore Giuliano Soria, «tesi d'architettura, botanica, fotografia o creatività, dedicati allo spirito della natura e alla letteratura dei giardini, intesa anche in senso ideale come metafora della vita».

E n'era davvero bisogno, anche in una costa ligure, deturpata dal saccheggio edilizio degli anni Sessanta. In questo caso, il Premio si inserisce in un progetto di più ampio respiro, volto alla realizzazione di «parchi culturali», che valorizzino luoghi letterari, paesaggistici, architettonici e storici del Piemonte e della Liguria. Qui, nel Ponente, uno è già decollato con successo: è quello delle Alpi Marittime, dedicato a Boine, Calvino, Novaro, Ruffini e all'impressionista Monet, ospite (e vedutista) di Bordighera.

E vincitore del Premio Giardini Hanbury, quest'anno, nella sezione libri di narrativa (dove prevalgo in modo determinante il sentimento dell'ambiente e della natura), è l'imperiese, Giorgio Bertone, di Porto Maurizio, docente di Filologia italiana all'Università di Genova: la giuria, presieduta da Marella Agnelli, ha scelto il suo «Lo sguardo escluso» (Interlinea), in cui propone un affascinante itinerario storico, letterario e interpretativo sul paesaggio.

Nelle altre sezioni, i premiati sono Vincenzo Cazzato («La memoria, il tempo, la storia nel giardino italiano tra '800 e '900») e il fotografo Carlo Avataneo («Il parco reale di Racconigi»).

La fiera s'inaugura domani (ore 17) con la terza mostra enogastronomica

Montezemolo capitale del miele

Stand, video, visite guidate

Paola Scola
MONTEZEMOLO

Le Langhe sono conosciute per i loro vini, per i profumi e gli odori della loro cucina. Una parte delle Langa, però, quella più vicina all'entroterra savonese e al mare, è diventata da alcuni anni la capitale del miele.

Montezemolo, la «porta della Langa», rappresenta una delle più importanti vetrine piemontesi dell'apicoltura di qualità. Da vent'anni, il primo weekend di luglio, il piccolo paese - a una quindicina di chilometri da Ceva - ospita la rassegna «Apiemonte», che presenta la migliore produzione della zona.

La «Fiera del miele» verrà inaugurata domani pomeriggio, alle 17, insieme alla terza edizione della mostra enogastronomica dei prodotti della terra. La festa termina domenica sera.

«Per lo sviluppo e la promozione del paese - spiega il sindaco di Montezemolo, Secondo Robaldo, che è quasi il "papà" della manifestazione - abbiamo puntato molto sulla qualità della enogastronomia. Abbiamo elaborato un progetto di valorizzazione della tradizione culinaria, che abbiamo chiamato "I nostri gust"».

I gusti, i sapori, i colori della cucina della Langa estrema, a cavallo tra Piemonte e Liguria, saranno proposti al pubblico dai ristoranti presenti nella rassegna, a pranzo e a cena. Per la «Fiera del menu», che servirà a illustrare l'iniziativa, l'appuntamento è domani sera, alle

Gli altri «incontri» con le delizie enogastronomiche di Montezemolo sono invece affidati agli spazi che gli organizzatori della kermesse hanno dedicato alla degustazione: miele, ma non solo, perché queste colline sono famose anche per la loro produzione ortofrutticola.

Se gli operatori e gli esperti del settore apistico cercheranno fra gli stand, quelli riservati alle attrezzature di sostegno nell'apicoltura, i visitatori potranno incontrare anche alcune curiosità: per esempio quelle della «Mostra del legno», con la filiera allestita dalla Comunità montana Alta Val Tanaro, oppure le immagini dei video sui «paesaggi delle sorgenti del Belbo», che saranno proiettate sabato, alle 16,30. E domenica, alle 11, si potrà partecipare alla visita guidata a un'azienda apistica della zona.

Ogni sera, poi, avrà un momento di intrattenimento, all'insegna della tradizione di Langa. Musica, dunque, e danze sull'aia, dopo la cena, a partire dalle 21. Gli stand chiudono i battenti alle 23.

«La ventesima edizione della fiera rappresenta per noi un traguardo significativo - sottolinea ancora il sindaco Robaldo -, anche perché riusciremo, forti di quest'esperienza, a fare un laboratorio di riferimento per gli apicoltori nelle loro attività e un punto di vendita del prodotto, a disposizione dei consumatori».

Il Comune di Montezemolo si sta impegnando in modo diretto per incentivare la commercializzazione dei prodotti locali, dal miele all'ortofrutta. Allo scopo è stata istituita anche una cooperativa, «Gustanatura». La fiera di luglio rappresenta il momento più «visibile» di tutto il lavoro che dura tutto l'anno.

Per l'occasione tutto il paese si rimbocca le maniche. Accanto al sindaco ci sarà anche il parroco, don Giovanni Calleri: al primo il compito di tagliare il nastro; al secondo, quello di benedire gli stand, sabato mattina.

Alla Fiera del miele si presenta la migliore produzione della zona

Il clima minaccia la fioritura

Apicoltori in ansia per la raccolta dei pollini di castagno del Cebano

«Il clima è troppo umido, la temperatura scende ancora». «La stagione era partita bene, ora ha rallentato». Gli apicoltori guardano con un po' di apprensione il termometro e il cielo. Per la loro attività è un momento delicato, perché la fioritura del castagno è attesa a giorni, anche se «stenta un po' a uscire», proprio per i capricci del tempo.

Nel Cebano quello tratto dal fiore del castagno è uno dei quattro tipi di miele che vengono prodotti. Marco Patrone, apicoltore e responsabile della Cooperativa di produttori «Gustanatura», spiega: «Il nostro miele è ai fiori di tarassaco, all'acacia, alla castagna oppure il cosiddetto "millefiori", perché deriva dalla mescolanza di tutti i mieli. La scelta dipende da come ciascuno imposta il proprio alveare. Di solito il "millefiori" viene prodotto da chi ha poche arnie. Così si ammucchia tutta la fioritura e si smiela una volta sola all'anno».

I produttori del Cebano il fine settimana proporranno il loro miele alla fiera di Montezemolo. «Porteremo miele fresco di tarassaco e acacia, perché abbiamo già smielato - prosegue Patrone -. Intorno al 18 luglio toccherà ai frutti del castagno, quindi a Montezemolo ci sarà quello dell'anno scorso. Il miele non ha problemi di decadimento, se è surriscaldato sopra i 40 gradi». Patrone conclude: «Dopo la centrifuga lo lasciamo decantare. Al contrario del vino, che deposita le scorie, il miele porta in superficie ossigeno e impurità, depositando sul fondo il prodotto migliore». [p. s.]

OSTERIA BIRRERIA
PORETTI
DI
NUOVA GESTIONE
NUOVA GESTIONE

sabato
3 luglio
ore 18.00

GRANDE
INAUGURAZIONE

BY
COOPERATIVA
SAN FRANCESCO a r.l.
EI SERVIATEI CUM GRANDE HUMILITATE

INFOLINE: 0348.3414563
ZONA TORRION QUARTARA - V. Maestra, 49

PRENDILA AL VOLO!!!

PlayStation®
DUAL SHOCK™
+
MEMORY CARD
+
3 GIOCHI PLATINUM
429.700
+
1 GIOCO PLATINUM
IN OMAGGIO!!!

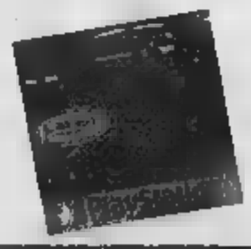

FINO AD ESAURIMENTO SCORTE. LA SIGNORINA NON È COMPRESA NELL'OFFERTA.

CEAL ELETTRONICA
CENTRO TIM Via Novara, 20 Borgomanero (Novara) Tel. (0322) 83.67.31
Via Marconi, 39 Arona (Novara) Tel. (0322) 46.117 - Fax 46.365
CENTRO TIM Ivorio, 40 Ghevio Melina (Novara) Tel. (0322) 21.85.21 - Fax 21.85.23

NON C'È BISOGNO DI UN COLPO DI FORTUNA PER REALIZZARE I TUOI DESIDERI.

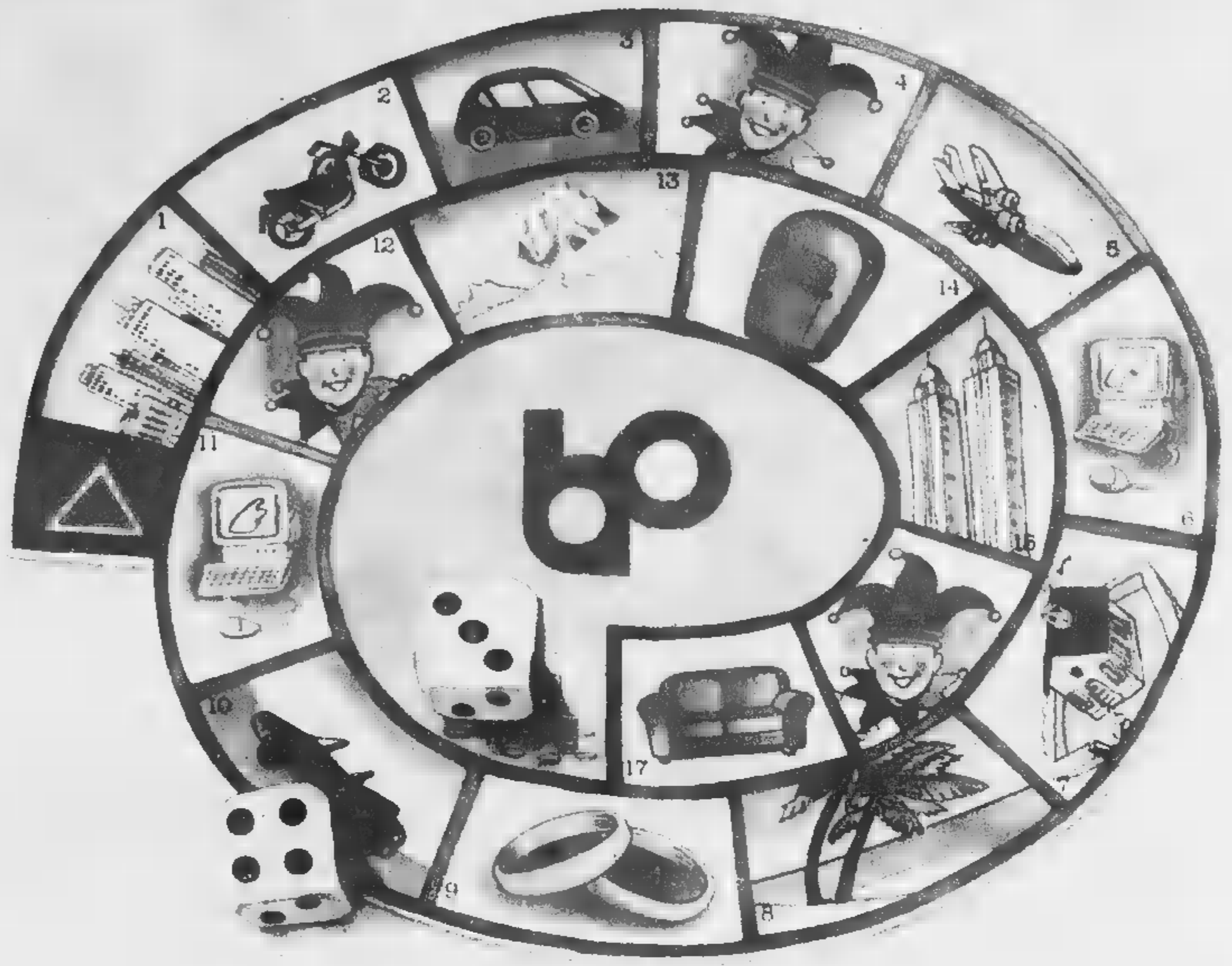

PRESTOCREDITO DELLA BANCA POPOLARE DI INTRA FINANZIA RAPIDAMENTE I TUOI PROGETTI.

In tempi brevissimi e senza particolari formalità puoi ottenere fino a 20 milioni di lire per realizzare piccoli e grandi progetti, per esempio rinnovare l'arredamento della casa, acquistare il computer, organizzare un viaggio, sostenere le spese per il matrimonio, acquistare attrezzature per il tempo libero e affrontare qualunque altra esigenza familiare. Se poi hai intenzione di cambiare l'automobile o di ristrutturare, ampliare o rinnovare la casa, puoi avere fino a 40 milioni di lire e l'immobile non sarà gravato da ipoteca. Il rimborso avverrà entro cinque anni con comode rate mensili e se accrediti sul tuo conto lo stipendio o la pensione il tasso sarà interessantissimo. In più Banca Popolare di Intra aggiunge gratuitamente un'assicurazione che prevede l'azzeramento del debito residuo in caso di infortunio. I sogni nel cassetto non attendono. Realizzali subito con Prestocredito.

BANCA POPOLARE DI INTRA

NATA E CRESCIUTA CON VOI.

I prezzi e le condizioni economiche che regolano i servizi presentati sono esposti negli appositi "Avvisi Sintetici" e "Fogli Informativi Analitici" a disposizione della clientela presso ogni Sportello della Banca Popolare di Intra in norma alle vigenti leggi sulla trasparenza bancaria.

Si svolgerà dal 10 al 25 luglio la seconda rassegna dedicata al grande compositore

Baveno riapre il Festival Giordano

In cartellone concerti, film, danza e teatro

Sergio Ronchi
BAVENO

Un nutrito programma di concerti d'opera, operetta, musica da camera, films, altri spettacoli e mostre. Interpreti di prestigio tra cui spiccano Katia Ricciarelli, Luciano Serra, Pietro Bello, Luciano Savignano, Santo Palumbo. Si presenta con queste credenziali la seconda edizione del Festival «Umberto Giordano e il suo tempo», in programma a Baveno dal 10 al 25 luglio.

Un'edizione arricchita rispetto allo scorso anno, per sottolineare le caratteristiche di unica rassegna nazionale dedicata alla musica, alla cultura, alle mode del periodo tra fine Ottocento e primi decenni del Novecento. Il programma ufficiale è stato presentato dal Comune, che promuove l'iniziativa in collaborazione della Casa Musicale Sonzogno e della Nuova Polifonica Ambrosiana con il sostegno di un nutrito gruppo di sponsor.

«Crediamo molto in questa iniziativa per valorizzare la nostra città - dice il sindaco Paolo Marchioni -. Per questo abbiamo fatto non pochi sacrifici per rinnovare l'appuntamento, in attesa del riconoscimento governativo di festival nazionale, che non potrà mancare per una rassegna di simile portata e che garantirà il suo definitivo consolidamento».

Il Teatrotenda nel parco di Villa Fedora viene modificato e ampliato per migliorarne le condizioni ed assicurare un maggiore afflusso di pubblico, mentre la direttrice artistica Nandi Ostali si è assicurata la presenza di un ventaglio di artisti e di complessi di grande spicco. Al teatro di Giordano nel cinema è dedicata la mostra «La memoria delle immagini», curata da Sebastiano Romano e aperta per l'intera durata del festival.

Ecco il programma completo degli appuntamenti al Teatrotenda, tutti con inizio alle 21,30. Sabato 10: concerto lirico-sinfonico dell'Orchestra Sinfonica «Giuseppe Verdi» di Milano, soprano Luciana Serra, tenore Pietro Bello. Martedì 13: film «La cena delle beffe». Mercoledì 14: selezione in concerto dell'operetta «La vedova allegra» di Franz Lehar, orchestra del Teatro Regio di Torino. Venerdì 16: omaggio a Stravinsky, «Histoire du soldat», Hyperion Ensemble. Sabato 17: concerto jazz, Santo Palumbo e «All Stars». Domenica 18: concerto per pianoforte e orchestra, Orchestra dei Pomeriggi Musicali di Milano. Martedì: film «Fedora». Mercoledì 21: pianoforte a quattro mani, duo Giarmanà-Lucchetti. Giovedì 22: concerto per saxofono e orchestra, Orchestra Filarmonica di Torino. Venerdì 23: Teatro e Musica, «La notte diffonde gli incanti», melodie, musiche, pensieri della Milano di fine secolo. Sabato 24: Teatro e Danza, balletto «La Lupa» tratto dalla novella di Giovanni Verga, Teatro Franco Parenti di Milano. Domenica 25: selezione in concerto dall'opera «Fedora» di Umberto Giordano, Orchestra dei Pomeriggi Musicali di Milano, soprano Katia Ricciarelli.

Alla Ricciarelli viene consegnato al termine del concerto il Premio Città di Baveno, mentre il soprano Magda Olivero e Carlo Fontana, sovrintendente del Teatro alla Scala, ricevono il Premio Casa Musicale Sonzogno. Completano il cartellone gli appuntamenti nella chiesa dei Santi Gervasio e Protasio: domenica 11, concerto per coro e organo della Nuova Polifonica Ambrosiana, e giovedì 15, concerto del Duo Pepicelli di violoncello e pianoforte.

Il prezzo d'ingresso per ogni spettacolo al Teatrotenda è di 20 mila lire (12 mila per i ridotti fino a 14 anni ed oltre 65), per i concerti in chiesa 12 mila lire. Per 120 mila lire è possibile abbonarsi all'intero ciclo, mentre i due films in programma sono ad ingresso libero.

Il compositore **Umberto Giordano** soggiornò a lungo a Villa Fedora di Baveno, sua residenza estiva e ora sede della Camera di Commercio e del Festival a lui intitolato. Il soprano **Magda Olivero** riceverà il Premio Casa Musicale Sonzogno insieme a Carlo Fontana, sovrintendente del Teatro alla Scala

Katia Ricciarelli canterà arie di «Fedora» e riceverà il Premio Città di Baveno

Guida agli avvenimenti della nottata

Arona, al Festival c'è Leonardo Manera

NOVARA. Saranno i «Meglio Soul» a ravvivare la nottata musicale live nel giardino estivo della **Cavalletta**, via Case Sparse a Santa Rita. Il juke-box live di Claudio Alliata per la serata musicale del **Bottisti Music Café**. Dalle 22.

MORGO. Musica latina al «Marcus Club» di Alzate con Patrizia al Birru al bar paninoteca di via F.lli di Dio 17.

Nuovo appuntamento con il Festival del cabaret organizzato dalla Pro Loco. Stasera dalle 21 è la volta di Leonardo Manera, ospite fisso della trasmissione di Italia Uno, «Ciro, il figlio di Target». Si balla nel giardino estivo e sui due piani della discoteca **Mecs**. Al mixer, Simone Cattaneo e Jimmy.

LESA. Gli «Illeciti Musicali» si esibiscono dalle 22,30 al roadhouse «Waco's», sul lungolago. «Crazy Nights» sulla spiaggia dalle 22 al chiosco «Hanoomà», località La Rustica. Musica e animazione.

BAVENO. Musica, ballo e karaoke con Giordano e grigliata in spiaggia alla **Dolce Vita**, al Lido. Al **Chicco** è di scena il cantante-musicista Agostino sulla terrazza sul lago.

VOGOGNA. Inaugurazione «Summer Velvet Festival» al «Velvet Underground». Discobar con Alle deejay, in regalo gadgets Heineken.

Leonardo Manera si esibisce ad Arona

MILANO. Cambiano i protagonisti sul palco dello **Zelig** di viale Monza. Da stasera a domenica si ride coi «Soggetti Smarriti» (i Thako That di Facciamo Cabaret): Gianluca Belardi, Riccardo Cassini e Claudio Fois. Per informazioni e prenotazioni, telefonare allo 02/2551774. Walter Valdi e compagnia del nell'omonimo locale di via Lodovico il Moro. Al piano, Mario Rusca. Possibilità di cena e prenotazione allo 02/89125777.

A cura di Marco Piatti e Roberto Lodigiani

«In tempore organi»

Arona, oggi il primo concerto

ARONA

Arona oggi al 13 luglio offrirà agli appassionati di musica «in tempore organi». Il prestigioso Festival organistico internazionale, giunto alla 14ª edizione e che è avviato dalla direzione artistica del maestro Paolo Crivellaro, prevede quest'anno sette concerti. Oltre a cinque appuntamenti nella Collegiata di Santa Maria, è prevista una serata nella chiesa dei Martiri e il clavicembalista Gustav Leonhardt, mentre la conclusione della rassegna sarà affidata ad un concerto, di nuovo in Collegiata, dei partecipanti ai corsi di perfezionamento.

Questo il programma delle serate aronesi: oggi si esibiranno Renée Anne Louprette e Andrea Bonifortì; sabato 3, Olivier Latry; lunedì 5, Hanas-Ola Ericsson; martedì 6, Peter Planyavsky; giovedì 8, Klemens Schnorr; sabato 10, Gustav Leonhardt; martedì 13, concerto dei corsisti. Tutti i concerti avranno inizio alle ore 21,15 e saranno gratuiti.

Il maestro Paolo Crivellaro organista, storico e musicologo, è il direttore artistico della rassegna internazionale

Concerti d'organo e di clavicembalo alla sera, corsi di perfezionamento intensivi per musicisti di tutto il mondo durante il giorno, visite guidate agli organi storici, conferenze, seminari e laboratori tecnici: questo l'affascinante programma di «in tempore organi», che vanta la partecipazione di concertisti, docenti, filologi, musicologi, costruttori d'organi e studenti provenienti da numerosi Paesi europei (Svizzera, Germania, Inghilterra, Svezia, Norvegia, Finlandia, Belgio, Romania, Jugoslavia), ma anche da Azerbaijan, Giappone, Corea, Australia, Stati Uniti, Canada e Israele.

Il percorso parte da Arona, ma poi toccherà altre località: da Milano a Novara, da Baveno, a Sillavengo, da Almenno San Salvatore (Bergamo) a Ponte in Valtellina (Sondrio), fino a Brig e Lugano, in Svizzera.

In dieci chiese di queste località si esibiranno alcuni tra i più grandi maestri organistici del mondo, stranieri e italiani, da Gustav Leonhardt a Luigi Ferdinando Tagliavini. Proporranno musiche dei più celebri autori delle varie epoche.

L'edizione '99 del Festival è articolata in cinque parti, tre delle quali caratterizzate da uno specifico repertorio: la prima è dedicata alla produzione organistica di Olivier Messiaen, la seconda al barocco tedesco, la terza al repertorio italiano rinascimentale e barocco. Le rimanenti sono costituite da due laboratori dedicati ad opere scelte di Johann Sebastian Bach e di Frescobaldi. [s. bot.]

STASERA AL CINEMA

VIP. Tel. 0321-625 RIPOSO.

GIOLETTO ALL'APERTO (in caso di pioggia al Cinema Araldo) segr. tel. 0348 72 34 222) **Bacì e abbracci.** Inizio ore 21,45. Lire 10.000; 5000.

PARA 0321-627.676. CHIUSURA ESTIVA

DORA Tel. 0321-624.158 CHIUSURA ESTIVA

VITTORIA 0321-620 396. CHIUSURA ESTIVA.

S. CUORE. Tel. 0321-46.54.84. RIPOSO.

S. ANDREA. RIPOSO ESTIVO.

ALL'APERTO SAN CARLO (in caso di pioggia nel cinema). Inf. su orario su segr. tel. 0321-240.568. **La fame e la sete.** Or.: 21,30. L. 8/6000, abb. 60.000 8 film.

VARESE. CHIUSO PER FERIE.

Tel. 0322-82.151. **Il genio.** Or.: 20,15; 22,15. Lire 11.000, 8000; merc. fer. 8000.

NUOVO SALA 1. Tel. 0322-81.741. CHIUSURA ESTIVA.

NUOVO SALA 2. CHIUSURA ESTIVA.

NUOVO SALA 3. Tel. 0322-81.741. CHIUSURA ESTIVA.

BALLARDINI. Tel. 0321-51.95.23. **La parola che non ti ho detto.** Or.: 21,30. L. 7000.

CORSO MULTISALA 1. segr. tel. 0324-240.853. PER ESTATE.

CORSO MULTISALA 2. Tel. 0324-240.853. CHIUSO PER RIPOSO ESTIVO.

CINE 1 SALA 1. Info. su segr. tel. 0324-242.048. CHIUSO PER RIPOSO ESTIVO.

CINE 1 SALA 2. Info. su segr. tel. 0324-242.048. CHIUSO PER

ITALIA. Tel. 0163-84.02.01. CHIUSO PER FERIE.

GIULIETTA TEATRO. Tel. 0321-91.183. PER RIPOSO ESTIVO.

CINE TEATRO. Tel. 0321-624.315. CHIUSURA ESTIVA.

ORATORIO. CHIUSO PER RIPOSO ESTIVO.

S. PELLICO. Info. e prezzi spettacoli al numero di segr. telefonica 0321-777.122. PER FERIE.

ARISTON. e prezzi spett. al numero di segr. telefonica 0323-401.940. CHIUSO PER FERIE.

VIP. Info. e prezzi spett. al numero di segr. tel. 0323-401.940. N.P.

SOCIALE (INTRA). Info. e prezzi spettacoli al numero di segr.

SOCIALE (FALLANZA) SALA 1. Info. orari e prezzi spettacoli al numero di segr. tel. 0323-501.964. **Mimì.**

SOCIALE (FALLANZA) SALA 2. Info. or. e prezzi al n. di segr. tel. 0323-501.964. **Le parole che non ti ho detto.**

NELLE SALE DI TORINO

ADUA 200 c. G. Cesare 67, t. 856. **Commander attacco alle terre.** Or.: 16,30; 18,30; 20,30; 22,30

ADUA 400 c. G. Cesare 67, t. 856.521. **Tre amici un matrimonio e un funerale.** Or.: 18,30; 16,30; 20,30; 22,30.

AMBROSIO MULTISALA c. V. Emanuele II 52, tel. Sala 1: **The matrix.** Orari: 14,30; 17,10; 19,50; 22,30. Sala 2: **Terapia e pallottole.** Orari: 15,30; 17,50; 20,10; 22,30. Sala 3: CHIUSO PER LAVORI.

ARLECCHINO c. Sommeiller 22, tel. 5817.190. **Terapia e pallottole.** Or.: 16,30; 18,30; 20,30; 22,30.

CAPITOL v. San Donnazzo 24, tel. 540. **Il cavaliere di Lagardère.** Or.: 17; 18,45; 22,30.

v. C. Alberto 27, t. 540.110. **Tre in gamba.** V. 16. Or.: 16; 18,10; 20,20; 22,30.

C. CHAPLIN 1 v. Garibaldi 32/a, t. 436.07.23. **L'ultima stazione.** Or.: 16,30; 18,30; 20,30; 22,30

C. CHAPLIN 2 v. Garibaldi 32/a, t. 436.07.23. **La** .: 16,30; 18,30; 20,30; 22,30.

CIAK c. G. Cesare 105, t. 232.029. **Le parole che non ti ho detto.** Or.: 15,30; 17,50; 20,10; 22,30

DORIA via Gramsci 9, tel. 542.422. **Il cielo.** Or.: 16,50; 18,05; 20,20; 22,35.

DUE GIARDINI - Sala Nirvana via Montebello 82, tel. 327.2214. **Camere e corridoi.** Or.: 16,30; 18,30; 20,30; 22,30.

DUE GIARDINI - Sala Ombrarossa v. Montebello 82, tel. 327.2214. **The Kingdom III parte.** Or.: 16,30. **Leningrad Cowboys go America.** Or.: Or.: 20,30, 22,30.

ELISEO GRANDE p. Sabotino, tel. 447.52.41. **Il colore della menzogna.** Or.: 16; 18,10; 20,20; 22,30.

ELISEO BLU p. Sabotino, t. 447.52.41. **Cube - Il cubo.** Orari: 18,30; 18,30; 20,30; 22,30.

ELISEO ROSSO p.za Sabotino, tel. 447.52.41. **Il giardino di mezzanotte.** Or.: 16,15; 18,20; 20,25; 22,30.

EMPIRE p. V. Veneto 5, tel. 817.18.42. **Vite rubate.** Or.: 20,30; 22,30.

ERBA 1 c. Moncalieri 241, tel. 661.64.47. **Bicicle.** Vis. 16. Or.: 20,15; 22,30.

ERBA 2 c. Moncalieri 241, t. 661.64.47. **La sottile linea rossa.** Or.: 16,15; 22,15.

ETOILE via B. Buozzi ang. via Roma, tel. 830.353. **Benvenuto in paradiso.** Or.: 15,40; 18; 20,20; 22,40.

FARO via Po 30, tel. 817.33.23. **Delitto a luci rosse.** Or.: 20; 22,30.

FIAMMA c. Trapani 57, tel. 366.2057. **Schermi del cuore.** Or.: 16; 18,10; 20,20; 22,30.

IDEAL corso 521.4315. Or.: 14,45; 17,20; 19,55; 22,30

KING v. Po 21, tel. 812.56.96. **La leggenda del pianista sull'oceano.** Or.: 18,45; 22.

MONZ v. S. Teresa 5, tel. 534.614. **Fuori del mondo.** Or.: 18,30; 16,30; 20,30; 22,30.

LUX Gall. S. Federico, t. 541.283. **Il sensitivo.** Or.: 16; 18,10; 20,20; 22,30.

MASSIMO UNO v. Montebello 8, t. 817.10.48. **La teoria del volo.** Or.: 16,30; 18,30; 20,30; 22,30.

MASSIMO DUE v. Montebello 8, tel. 817.1 **Tre storie.** Or.: 15,30; 18,30; 20,30; 22,30.

! v. 8, 812.41.73. CHIUSO PER FERIE.

NAZIONALE 2 v. Pomba 7, tel. 812.4173. CHIUSO PER FERIE.

OLIMPIA 1 v. Arsenale 31, tel. 532.448. **Terapia e pallottole.** Or.: 15,45; 18; 20,15; 22,30.

OLIMPIA 2 v. Arsenale 31, t. 532.448. **Buena Vista Social Club.** Or.: 15,30; 17,50; 20,10; 22,30.

REPOSI v. XX 15, tel. 531.400. Sala 1: **Lettere from a killer.** Or.: 15,30; 17,50; 20,10; 22,30. Sala 2: **Eyes.** Or.: 15; 17,30; 20; 22,30. Sala 3: **Matrix.** Or.: 15; 17,30; 20; 22,30. Sala 4: **La voce dell'amore.** Or.: 15; 17,30; 20; 22,30. Sala 5: **Romance.** Or.: 15; 16,10; 20,20; 22,30.

ROMANO Gall. Subalpina, t. 562.01.45. **Il sesto Warsaw.** Or.: 15,15; 18,20; 20,25; 22,30.

STUDIO RITZ v. Acqui 2, tel. 819.01.50. **Human Suare.** Or.: 16; 18,10; 20,20; 22,30.

VALENTINO 1 Teatro Nuovo c. M. d'Azeglio 17, tel. 650.02.00. Vedi Teatri.

VALENTINO 2 Teatro Nuovo c. Massimo d'Azeglio 17, tel. 650.02.00. Vedi Teatri.

VITTORIA v. Roma 336, t. 5621789. **Star Trek - L'insurrezione.** Or.: 15; 16,10; 20,20; 22,30.

TEATRO REGIO. Stag. d'opera 98-99. Stagione d'opera '98-'99. Dal 19 al 25/7 **Die Lustige Witwe (La vedova allegra)** operetta di F. Lehar. P. Mang direttore. Regia di J. Lavelli. Orch. e Coro del T. Regio. Opera Nationel di Paris. Foto in vendita alla Biglietteria (ore 10.30-18). Tel. 011 8815.241/242.

LE TRAME DEI FILM

BACI E ABBRACCI. Commedia. Vizzi racconta di tre ex operai toscani disoccupati che mettono su un'allevamento di struzzi e che scambiano, alla Gogol, un ristoratore fallito per un assessore del Comune che dovrebbe finanziarli. Debiti, equivoci e risate.

IL GRINCH. Comico. Eddie Murphy è un cantante scelto da un dirigente di un network televisivo americano per condurre una trasmissione di televendite.

LA PAURA E LA SETE. Comico. Il secondo film di Antonio Albanese narra di tre fratelli che si riuniscono per la morte del padre nel paese siciliano dove sono cresciuti.

C'È POSTA PER TE. Commedia. Tom Hanks e Meg Ryan si riuniscono per un nuovo girotondo sentimentale. Nel film sono due navigatori telematici che lavorano uno accanto all'altra e si detestano, ma che «in rete» si amano virtualmente.

LA BALIA. Drammatico. Un'agiata coppia di sposi entra in crisi per la nascita di un figlio che rifiuta il seno materno: entra in scena così una giovane balia.

LE PAROLE CHE NON TI HO DETTO. Sentimentale. Le solitudini di Kevin Costner, vedovo inconsolabile che si occupa di barche sulla costa del Maine, e della giornalista divorziata Robin Wright Penn, si incontrano...

PLACE VENDÔME. Drammatico. Rovinato dai debiti, Vincent Malivert si suicida e lascia la moglie in una situazione imbarazzante. Un giorno lei trova sei diamanti preziosi in una cassetta segreta e conosce un'ambiziosa ex collaboratrice di suo marito.

STAR TREK - L'INSURREZIONE. Fantascienza. Nel nuovo capitolo della saga, tutti vogliono impadronirsi del segreto dell'immortalità custodito da un piccolo pianeta.

ATTACCO AL POTERE. Azione. New York è vittima di attentati islamici: intervengono un generale dell'esercito, un esperto in antiterrorismo e un agente della Cia.

IL COLORE DELLA MENZOGNA. Giallo. Nel lavoro di Chabrol la Bruni Tedeschi è un'ispettrice dipolizia che indaga su due cadaveri, un abambinetta strangolata e un divo del talk show in tv.

SOGNATTI D'AMORE. Sentimentale. La storia (vera) di Gary, uno dei grandi bagarini di New York, che vive d'espedienti vendendo biglietti di partite, spettacoli e mostre, innamorato della studentessa Linda: ma lei vuole che metta la testa a posto.

PASSIONE DEL SUO DESTINO. Biografico. Ascesa, caduta e resurrezione della bella cortigiana Veronica Franco, poetessa e seduttrice, nel '500.

- Azione. Van Damme come -ventura e arti marziali.

LA VOCE DELL'AMORE. Sentimenti. Una giovane giornalista in carriera torna a casa per questioni familiari. Qui trova i genitori di mezza età: imparerà a conoscerli «da adulta».

ROMANCE. Erotico. Maria è una maestra che non ha più rapporti col compagno che ama, e comincia così a darsi ad altri uomini, per poi approdare a un rapporto sadomaso col

THE CELL. Fantasy. Un gruppo di uomini destinati a massacrarsi viene chiuso in una fortezza avveniristica a forma di cubo.

HAREM SUARE. Drammatico. Istanbul, primi Novecento. La storia di un amore impossibile tra un eunuco e una odalisca italiana nell'ultimo harem, quello del sultano Abdulhamit II.

LETTERE FROM A KILLER. Thriller. Swayze è un galeotto che manda lettere d'amore a tre diverse donne, a insaputa di ciascuna di questa. Un giorno una lettera viene spedita all'indirizzo sbagliato...

MIMÌ. Commedia. Un commesso di negozio diventa una star televisiva poiché accetta dui far filmare la sua vita ventiquattro ore al giorno. Ma la fama ha un prezzo.

Sabato e domenica in gara anche Andrea «Bubu» Alessi e Marina Mosti

A Recetto la Coppa del Mondo

Sci nautico, campioni in gara fra le risaie

Vincenzo Arnaldo
NOVARA

Il grande «Circus» della Coppa del Mondo di sci nautico approda nel novarese. Sabato e domenica sull'impianto permanente di Recetto, si svolgerà l'ottava prova mondiale di sci nautico di discipline classiche. Un appuntamento importante, atteso sia dalla Federazione Italiana che dagli appassionati di questo sport che sta vivendo, malgrado le difficoltà economiche in cui versano molte discipline sportive, un momento di grande rilancio. In questa ottica il presidente dello sci nautico, Roby Zucchi, ha presentato ieri mattina all'hotel La Bussola di Novara la manifestazione di Recetto, l'unica prova del circuito iridato che si svolge quest'anno in Italia. Il campionato, articolato in 16 prove, vede nelle posizioni alte classifica sciatori americani, australiani, inglesi e neozelandesi. La rivincita degli italiani, che si preparano soprattutto per i Mondiali che si svolgeranno in Italia, all'Idroscalo di Milano, a settembre, dovrebbe cominciare proprio da Recetto. almeno la speranza di alcuni dei nostri più grandi campioni, Andrea «Bubu» Alessi e Marina Mosti che sono stati protagonisti nella prima parte della stagione. «Io purtroppo ho potuto partecipare solo a tre gare - dice Alessi - ho ottenuto un terzo posto agli U.S. Masters, ma ho avuto sia problemi fisici causati dal un forte mal di schiena, che tecnici». «Bubu» non lo dice, in America è stato costretto a gareggiare nel salto, la specialità che lo ha laureato campione del mondo '93, un palo di sci di un collega . A Recetto il forte atleta omegnese punta al podio. Come Marina che recentemente ha migliorato il suo primato, e quello italiano, saltando oltre i metri. La pattuglia degli italiani è completata da Ciapponi, Giubbilei, Merlo, Buzzotta, Colombo e Rampanelli. Contro avranno però i più forti atleti del mondo a cominciare dal mitico Andy Mapple, campione iridato in carica. Ad incantare il pubblico, a proposito l'ingresso alle gare sia sabato che domenica è gratuito, ci sarà l'americano Freddy Kruger che proprio dieci giorni fà ha stabilito il nuovo record del mondo di salto con un di 68 metri e centimetri. Tra gli altri sciatori in ci saranno anche gli Scott Ellis e Cox, australiani Curtis Sheers, Bruce Neville e Steve Cockeram in campo maschile mentre in quello femminile il tabellone potrà sulle australiane Emma Sheers, Toni Neville e sulle americane Rhoni Barton e Kristi Overton. Come dire l'Olimpo dello sci nautico.

A Recetto Andrea «Bubu» Alessi si prepara per i Mondiali di settembre a Milano

SPORT FLASH

Dellarolle vince a Grignasco questa si a Boca

Giuseppe Dellarolle vincitore della disputatasi al parco Vinzio di Grignasco. Prima delle donne Gisella Bendotti, Alagna. Questa sera è in programma a Boca la «Camminata degli alpini»: km 6, partenza alle 20,15. [s. b.]

Il varbanese Luca Mele al tricolore Esordienti

Il tredicenne Luca Mele, dal Pedale Varbanese Delta, stato selezionato da) tecnico regionale. E' parte della rappresentativa che domenica partecipa in Toscana al campionato italiano esordienti. [s. b.]

D'Aquino il bis agli europei di Madeira

Dopo secondo posto in Irlanda all'European Triathlon Youth Games, il novarese Emilio D'Aquino, 17 anni, è convocato per i campionati europei a Madeira. Si cimenterà con individuali e squadra: il percorso prevede 750 metri a nuoto, km in bici e 5 km di corsa. [r. l.]

Brava la rappresentativa di Morganti al torneo regionale

La rappresentativa novarese dei giovanissimi che si è classificata al secondo posto nella finale regionale disputata a Crescentino

Giovanissimi sono d'argento

Sconfitti in finale dal Cuneo ai rigori

NOVARA. sono battuti come leoni sotto un acquazzone ma hanno dovuto soccombere ai calci di rigore. Sono i Giovanissimi classe 1985 della rappresentativa novarese che ha partecipato al torneo delle provincie piemontesi organizzato a Crescentino dalla Figc. Dopo aver sconfitto nelle eliminatorie le formazioni del Vco e di Ivrea i campioncini allenati da Fabio Morganti, si trovati in campo contro il Cuneo. I giovanissimi della «Granda» sono passati in vantaggio su rigore ma i novaresi non si sono dati per vinti: prima della pausa è arrivato il pareggio ad opera Marco Piva, un centrocampista alla Albertini dell'HM Arona. Nella ripresa i passano in vantaggio ancora con Piva, ma a cinque minuti dalla fine giunge il pareggio dei cuneesi. Il ricorso ai calci di rigore si è rivelato fatale ai novaresi. Con l'allenatore Fabio Morganti (giocatore dal Fornate), il coordinatore Giacomo Ceffa e l'accompagnatore Roberto Boschi, questi i giocatori che hanno partecipato alla trasferta: Angelo Centrella (San Rocco), Luca Tubito (San Rocco), Daniele Mancin (Carpignano), Samuel Boateng Oty Key (Ju Cameri), Andrea Zenoni (Sparta), Andrea Bosonotto (Borgomanero), Marco Piva (HM Arona), Matteo Parmigiani (Caltignaga), Gaetano Rossi (Galliate), Marco Leonardi (Borgomanero), Fabio De Vanna (Galliate), Flavio Curzel (Ju Cameri), Zaccaria Maglione (Galliate), Yuri Guttadauro (Borgomanero), Matteo Monferrino (Carpignano), Fabio Ferretti (Briga), Flavio Perroni (Marano), Maurizio Caruso (Sanmartinese). [r.l.]

Ai campionati italiani individuali assoluti

Novara e Sempione da Napoli con l'oro

PALLANZENO

Undici medaglie d'oro e tre di bronzo: missione compiuta per gli atleti disabili del Gsh Sempione 82, tornati dai campionati italiani individuali assoluti di Napoli con un bottino che esalta l'argento nazionale per società recentemente conquistato. Altri dieci titoli tricolori e cinque medaglie d'argento (due dall'esordiente Simone Armani nei 100 e 200 metri piani), sono arrivati dall'Ash Novara, squadra allenata dai tecnici Felice Spadaro, Rosario Benincasa e Alfonso Scognamiglio che ha stabilito anche tre record italiani nelle staffette 4 per 100 e 4 per 400 (Nalin, Tomasoni, Perale e Bernardi). Germano Bernardi ha inoltre vinto il titolo nel disco, con il primato nale di categoria. Maurizio Nalin, già campione del mondo e olimpionico, a Napoli è riuscito a superare le misure minime richieste nelle specialità disco peso e giavellotto che gli permetteranno di Giochi Paraolimpici di Sidney.

La manifestazione partenopea ha riunto per la prima volta in un solo campionato atleti con handicap fisici, presenti in 150 di 38 società e i non vedenti, cinquanta di 25 società.

Il team di Pallanzeno, guidato dal presidente-campione Angelo Petrulli e dai tecnici Romina Bravi e Luciano Guaglio, anche all'ombra del Vesuvio ha sfoderato prestazioni maiuscole con i suoi «gioiellis»: Elena Genini e Judy Lertbangyong ci aggiudicate i titoli di peso, disco e giavellotto; Paolo Rossi, si è imposto nei 400, nei e nei cento metri piani, migliorando il record personale: 14"25. Oro anche per Lorenzo Saccà nel lancio del peso e per Massiliano Meneghin nel giavellotto. I tre bronzi sono stati vinti da Angelo Petruli (peso), Paolo Tarovo (disco) e Stefania Vanini (giavellotto). Da segnalare inoltre i buoni piazzamenti Alberto Garrone. [p. ben.]

Il team Gsh Sempione a Napoli con i tecnici Romina Bravi e Luciano Guaglio

RISTORANTE
IL GIARDINO DEI GLICINI
TUTTI I VENERDI' SERA DALLE ORE 20.00
MUSICA DAL VIVO
CHIUSO PER FERIE DAL 19/07 AL 06/08
E' GRADITA LA PRENOTAZIONE
NOVARA - Via Solaroli, 6 - Tel. 0321 629278

Nuovo presidente al lavoro con i primi acquisti

A Verbania inizia oggi l'era di Marco Marzano

VERBANIA

Per il Verbania Calcio s'inizia oggi ufficialmente l'era di Marco Marzano. L'ex dirigente delle Cannobiesse subentra infatti a Pippo Resta alla presidenza della società. Si tratta del passaggio ufficiale di consegne, poichè già da tempo Marzano è al lavoro per delineare la squadra che affronterà il prossimo campionato Dilettanti.

La prima novità di rilievo è già resa nota qualche settimana, con l'avvento del giovane tecnico Angelo Seveso, 37 anni, sulla panchina biancocerchiata. Seveso allena soltanto da un anno e la sua fama è legata ai trascorsi da attaccante nelle società lombarde di serie C e D in cui ha militato.

Le sue vicende più recenti di giocatore-allenatore sono legate alla squadra brianzola del Cantalupo, dove ha iniziato appunto la sua nuova carriera, fino al divorzio dello scorso campionato. Ora per lui comincia l'avventura sul Lago Maggiore, alla guida di una squadra che, stando almeno alle ultime notizie, dovrebbe discostarsi molto da quella che prima ha rischiato, poi ha concluso in tutta tranquillità l'ultimo torneo.

Marco Marzano, nuovo presidente del Verbania di serie D

Tra le conferme certe, che riguardano soprattutto il reparto difensivo, figurano i nomi di Macchi, Guidetti, i, Natoli, Biasiotto, Merlin; no in maglia biancocerchiata anche Armentano, Rancia e Ciocci. Nuovi arrivi sono quelli di Gardini dalla Solbiatese, Fantoni dalla Castellettese, Bovio dal Varese (ma per quest'ultimo si tratta di un ritorno). La campagna acquisti non è però ancora conclusa: si fa il nome di Occhioni dall'Atletico Milan e per certo il direttore sportivo Butti sceglierà almeno un paio di altri giocatori di sicuro affidamento. Intanto si sta procedendo pure alla completa ristrutturazione del settore giovanile. [m r.]

LA VETRINA DELL'USATO

Togna auto s.r.l.
Via 1/8 - CASALE CERRO - Tel.

Hyundai Atos Step 2	1998	Blu metallizzato
Volvo 850 T5 SW	1995	A metallizzato
Saab 900 SE 5p	1995	Bianco
Golf 1.6 GT 3p	1996	Verde metallizzato
Fiesta 1.2 Studio 3p	1996	Antracite metallizzato
Fiesta 1.2 Studio 5p	1995	Antratice metallizzato
Clio 1.4 Iceland 5p	1998	Bordeaux metallizzato
Mazda MPV 2.0 Monovolume	1998	Blu metallizzato
BMW 316 Compact	1995	Argento metallizzato
Jeep Grand Cherokee TD	1995	Prugna metallizzato

DALLONI PIERFRANCO & C.
Galli tel. (0321) 806714-807962
Volkswagen Audi

Sharan TDI	1997	Blu metallizzato — Full optionals
Ford Fiesta 3p	1995	Verde — Clima
Audi 80 Comfort	1991	Bordeaux — Servosterzo - Cerchi lega - Vetri el.
GTI 16V	1994	Blu metallizzato — Tetto apribile - - Airbag
Ford Mondeo 1.8 TD SW		Bordeaux — Full optionals
Fiat Punto 55 SX 3p.		Bianco
		Verde metallizzato — Full optionals
Lancia Y 10 Avenue		Verde metallizzato
BMW 316 I	1991	Nero metallizzato — Full optionals
Mercedes 2.5 TD	1	Verde metallizzato — Full optionals

AutoArona
CONCESSIONARIA Volkswagen Audi

Audi A6 Avant 2.0	1998	Clima - ABS - Airbags	Nero
Audi A4 Berlina TDI	1998	Clima - ABS - Airbags	Argento
Volkswagen Lupo 1.0 Trendline	1998	Clima	Rosso
Volkswagen Bora VR 6 2.3 4	1998	Clima - Airbags	
Volkswagen Passat Berlina 1.8	1998	Clima - ABS - Airbags	Argento
Volkswagen Golf GL 5 porte	1998	Di serie	Bianco
Volkswagen Passat 1.9 TDI Berlina	1998	Clima - ASR - Airbags	Argento
Mercedes 300 SL 24V	1992	Full optionals	Nero
Fiat Ulysse 2.1 Turbo DS	1998	Clima airbags	Verde
Fiat Barchetta	1997	Clima Antifurto	Argento
Citroen Saxo	1998	Di serie	Verde
Mitsubishi Pajero TDS GLS	1998	Clima	Verde
Skoda Octavia 1.8 LX	1998	Di serie	Rosso
Nissan Serena Turbo DS	1998	Di serie	Bianco
Opel Astra Van DS	1998	Di serie	Bianco
Peugeot 106 XT	1998	Di serie	Rosso
Rover Mini 98° Anniversario	1998	Di serie	Rosso

Bianco, - Tel. - Fax

Top Car
NOVARA (OLMELLO-NCH) Via Pier Lombardo 22/B - Tel. 0321 456 895
GRAVELLONA TOCE Corso Milano 172 - Tel. 0323 865.110

Toyota Corolla 1.8 LX 5W		vetri elettrici ABS c	Argento
Toyota Carina 2.0 GLI		full optionals	Turchese
Toyota Carina 1.8 5W SI	1995	clima	
GMC Sonoma 4WD		automatico full optionals	Verde met.
Suzuki Vitara 2.5 5W TD	1997	full optionals	Nero
Renault Clio 1.4 RT 3p		aria condizionata	Verde metallizzato
Volkswagen Polo 3p Coupè GT		tetto apribile	Grigio metallizzato
Suzuki Swift 3p GTI	1991	aria condizionata	
Toyota Rav4 3p.		optionals	Bianco
Toyota Celica 1.8 ST	1998	full optionals	Blu
Renault Twingo Spring		Aria condizionata	Grigio scuro

Ecco perché 2.000.000 di italiani si sono abbonati a Infostrada. E si sono innamorati del telefono.

1 **Abbonamento gratis** attivo entro 48 ore chiamando il 155, tutti i giorni dalle 8 alle 23, o rivolgendosi alle Tabaccherie Ricevitorie del Lotto.

2 **Nessun [illegible] Nessun cambio di telefono.**

3 **Anche il 60% di risparmio** sulle chiamate regionali, nazionali, internazionali [illegible] verso i cellulari.

4 **Fino al 70% di risparmio con le opzioni a scelta.** *InDue:* **95 lire** al min. su un numero regionale [illegible] scelta, **130 lire** al min. su un numero nazionale [illegible] scelta, 24 ore su 24. *InDue Mobile:* **300 lire** al min. su un cellulare Omnitel a scelta, 24 ore su 24. *InOltre:* **15%** di sconto aggiuntivo su un paese straniero a scelta, 24 ore su 24.

5 **Lo sconto più telefoni, più risparmi.** *InPiù:* **5.000 lire** di sconto dopo le prime 100.000 lire di telefonate verso rete fissa [illegible] per ogni 50.000 lire di telefonate successive.

6 **Internet [illegible] canone.** Con l'abbonamento telefonico Infostrada, l'abbonamento a Internet è automatico. Il servizio si chiama *Internet 1055:* **75 lire** al min. dalle 8 alle 24, **50 lire** al min. dalle 24 alle 8.

Ai prezzi delle telefonate vanno aggiunte 125 lire alla risposta. Tutti gli importi indicati sono IVA esclusi

Abbonati subito anche tu. Chiama il 155.

INFOSTRADA

www.infostrada.it

Assemblea azionisti Sagat: ieri eletto il nuovo consiglio d'amministrazione

Caselle, in autunno Roma più vicina

Una compagnia inglese garantirà sei voli il giorno

Gianni

Sei voli in più al giorno Torino-Roma, a ritorno, dal prossimo autunno, forse già da settembre. Li effettuerà una compagnia britannica base in Italia: sono 600 posti in tutto che vanno ad aggiungersi ai dieci voli, ormai insufficienti, dell'Alitalia. Che però è incapace di aumentarli. E' forse la notizia più importante per i torinesi che esce dall'assemblea degli azionisti Sagat, svoltasi ieri a Caselle.

Ma la giornata ha registrato anche la nomina dei nuovi consiglieri (scesi tra 13 a 5) per il prossimo triennio (presidente è, come annunciato, l'ing. Carrara), l'approvazione del bilancio '98 (1748 milioni di utile, in per cento in più di passeggeri) e l'uscita dalla società di Franco Pennella. Arrivato sei anni fa, in un periodo difficile, dopo lo scandalo delle tangenti per la nuova aerostazione, l'ha presieduta l'intento diimprimere una svolta nella mentalità gestionale. A fianco ha avuto Claudio Boccardo, amministratore delegato, ora rimasto in Sagat con la sola carica di direttore.

Ma gli azionisti hanno parlato anche dell'entrata nell'aeroporto del cosiddetto «partner strategi». In altre parole della privatizzazione. Sia il presidente della Camera di commercio, Pichetto, sia la presidente della Provincia, Bresso, sia il rappresentante della Sogespar, Gherzi, hanno sollecitato il Comune di Torino, maggiore azionista e capofila dell'operazione, ad affrettare la ricerca del partner, soprattutto dopo il «placet» dei Comunisti italiani, che hanno un consigliere in Sagat. Camera di commercio e Provincia avrebbero minacciato di vendere autonomamente le proprie azioni se non si velocizzeranno le procedure.

Anche la questione Torino 2006, in relazione ai collegamenti con Caselle e Malpensa e alla scelta del vettore ufficiale, ha avuto un risvolto lievemente polemico quando il presidente uscente, Pennella, ha lamentato alcune dichiarazioni del sindaco Castellani pro-Malpensa fatte dopo il viaggio a Seul: «Mi pos credere - ha osservato - che Torino abbia già scelto quale sarà il suo scalo intercontinentale, anche per i giochi olimpici, sacrificando le opportunità di traffico su Caselle, senza meno qualche contrattazione preventiva, e soprattutto vanificando gli sforzi compiuti da tutta la Sagat nella ricerca di vettori alternativi ad Alitalia per il potenziamento e l'apertura di nuove rotte nazionali, europee ed intercontinentali».

Ma, al di delle polemiche, i voli Roma, importanti per i torinesi, saranno effettuati dalla National Jet Italia, compagnia capitali britannici che volerà con i colori e l'organizzazione tecnica della British Airways con degli BA146 da 98 posti acquistati da una compagnia australiana. In pratica la National Jet nasce nel nostro Paese per occupare gli spazi lasciati liberi da Alitalia.

veniamo al prossimo triennio Sagat. Il presidente, Mario Carrara, entrerà in carica fra 10 giorni: anni, sposato, figli, si laureato nel '65 in ingegneria dei trasporti. Attualmente è direttore del Cast, Centro studi sistemi trasporto del gruppo Fiat. Ammette che di aeroporti non si è mai interessato, salvo «aver lavorato alla progettazione funzionale della connessione ferroviaria tra Caselle e Torino». Ma si è occupato telematica applicata al traffico, trasporto merci e passeggeri, del primo progetto del passante ferroviario di Torino, del piano dei parcheggi, dell'interporto Orbassano, del piano particolareggiato del traffico intorno alla zona ospedali. La sua designazione è nata in poco tempo: «Me ne aveva parlato il sindaco per la prima volta quindici giorni fa, prima della partenza per Seul», dice. La spaventa Sagat? «No, è una società che ha davanti tre scommesse: Torino 2006, la privatizzazione, fasa da affrontare con attenzione nel nuovo quadro degli aeroporti, e l'entrata nel sistema competitivo di cui Malpensa è uno degli aspetti».

Carrara è stato nominato dal Comune, insieme con Giovanni Marafante (ds) e Ettore Alessandri (ci). Claudio Berrino (an) designato dalla Regione sarà vicepresidente. La Provincia confermato Giovanni Ossola (area Ulivo). Il consiglio potrà aumentato fino a 9 membri con l'entrata di 4 privati, a uno dei quali toccherà il posto di amministratore delegato.

Al neopresidente Mario Carrara si presenta un futuro carico di sfide importanti e decisive per l'aeroporto: dalla questione della privatizzazione alla concorrenza con Malpensa

L'ingegner Mario Carrara ieri nuovo presidente della Sagat al posto di Franco Pennella. Ieri sono anche i consiglieri d'amministrazione che per il prossimo triennio scenderanno attuali tredici a cinque

Soddisfatti prudenti i medici della Cardiochirurgia delle Molinette: battito buono, c'è ancora pericolo

Alberto sta meglio e respira già da solo

Ad appena 24 ore dal trapianto di cuore

Marco Accossato

A ventiquattr'ore trapianto di cuore, Alberto Volpengo, respira già da solo. I medici della Cardiochirurgia universitaria dell'ospedale Molinette hanno tolto ieri il tubo che soffiava ossigeno ai polmoni. E il ragazzo, 14 anni, ha iniziato a pronunciare qualche parola: «Il battito è buono, Alberto ha riacquistato il senso di orientamento e riconosce il medico e l'infermiere che lo seguono in Rianimazione», spiega il dottor Paolo Centofanti, uno chirurghi dell'équipe dei professori Michele Di Summa e Giuseppe Poletti. Alberto ha chiesto gelato, e da Bra, la madre, Maria Lucia Volpengo, si è precipitata a portargliolo: «Non so che cosa dire per ringraziare questi dottori che hanno salvato mio figlio». Ricorda la settimana scorsa, i giorni della paura, quando Alberto è rimasto legato per 96 a una macchina cuore-polmone, perché il suo cuore malato non ce la faceva a resistere in attesa di un organo e compatibile da trapiantare: «Abbiamo avuto paura, tanta paura. Sapevamo che, ora dopo ora, le speranze di salvarlo diminuivano, eravamo ormai quasi alla fine. Però appena Alberto è stato staccato da quella macchina abbiamo iniziato a sperare, pur non sapendo se si sarebbe trovato organo, e se sarebbe stato in tempo». Poi la telefonata da Terni, lunedì alle 15: un ragazzino di 15 anni morto sul suo motorino in un incidente, la decisione dei famigliari di donare gli organi, e la compatibilità con il «gruppo zero», quello necessario all'intervento-salvezza a Torino.

Alberto è e resterà ancora nella stanzetta di isolamento del reparto di Rianimazione al piano, dov'è portato dopo l'operazione. «Abbiamo passato ore terribili - confessa Summa -. Abbiamo pensato più volte che fosse spacciato. Così non ci siamo staccati un attimo da lui». Anche adesso un'infermiera lo tiene sotto controllo in continuazione. Attraverso una vetrata osserva il ragazzo, vede i monitor che indicano il livello della pressione e i battiti del cuore impiantato. Alberto ha già un colorito più Trascorre il tempo fra il sonno e la veglia, fa fatica a voltare la testa. Lo schienale del letto è leggermente sollevato, perché stia più comodo. «Per ora i medici ci fanno entrare solo pochi minuti con lui - racconta Maria Lucia -. Nell'anticamera della sua stanzetta entro io e mio marito. Stamattina mio non è venuto, e Alberto mi ha detto di salutare papà, che ha voglia di vederlo».

Una vita che ricomincia, per questo ragazzo che dall'età di 8 anni convive con la paura e col ricordo tremendo di un cugino e uno zio uccisi dallo stesso suo male, cardiopatia ereditaria. «Solo negli ultimi quattro anni - la madre - Alberto ha iniziato a prendere medicinali. Per il resto faceva una vita quasi normale: andava a scuola e ogni tanto persino due calci al pallone con gli amici. Certo, con mio marito gli raccomandavamo sempre che non si affaticasse, che stesse attento agli sforzi».

Alberto non è fuori pericolo, e i genitori lo sanno bene. Il professor Di Summa lo ripete: «Dopo un intervento del genere, il rischio di un'infezione e di un rigetto improvviso sono in agguato». La prognosi è riservato, ma in casa Volpengo, adesso, è più forte la voglia del riscatto. «Alberto è un ragazzo forte». Maria Lucia Volpengo, finalmente, sorride di nuovo.

La mamma: «Che paura ho avuto, non so come ringraziare questi dottori»

La mamma Alberto Maria Lucia Volpengo tra i professori Summa e Giuseppe Poletti che lo hanno operato. Ora il ragazzo (14 anni) è in Rianimazione seguito costantemente attraverso un monitor che misura pressione e battiti cardiaci

Il presidente del Consiglio regionale al sindaco

«Cancellate quelle scritte che esaltano il terrorismo»

«Caro sindaco, fai cancellare quelle scritte sui muri della città che inneggiano al terrorismo e alla violenza. Si tratta di parole offensive e che rischiano di dare il segno di una presenza di fiancheggiatori che di fatto non così». E' questo il messaggio che il presidente del Consiglio regionale, Sergio Deorsola, invierà oggi al primo cittadino di Torino, Valentino Castellani. Una lettera che è il frutto di una discussione che si è svolta ieri pomeriggio nel corso della riunione del Comitato per l'affermazione dei Valori della Resistenza e dei Principi della Costituzione Italiana. Il sindaco di Torino replica: «La città ha una squadra che lavora a cancellare le scritte, soprattutto quando comportano elementi di disturbo sociale. Una squadra che lavora a tempo pieno ma che incontra difficoltà soprattutto quando vengono imbrattati edifici privati».

La riunione della Regione si è aperta la commemorazione di Dino Giacosa, comandante partigiano - è arrivato anche un messaggio di partecipazione del primo ministro, Massimo D'Alema - il Comitato ha affrontato anche il problema del risorgere del fenomeno del terrorismo. Il giudice Laudi ha tracciato un'analisi del fenomeno del nuovo terrorismo sottolineando la necessità di non abbassare la guardia. Aggiunge Deorsola: «E' in questo contesto che è maturata la decisione di chiedere la cancellazione di quelle scritte in modo da non dare la sensazione dell'esistenza di un consenso diffuso che invece non esiste». Conclude il presidente dell'Assemblea regionale: «Il Comitato chiede anche l'intervento delle forze dell'ordine perchè impediscano con ogni mezzo il ripetersi di scritte sui muri». [m. tr.]

Nella lite fra albanesi venne ferita ragazza

Spari in piazza Carducci il pm ha chiesto 15 anni

Gli spari tra bande del luglio in piazza Carducci, la pallottola vagante che raggiunse la studentessa Federica Ferraro mentre entrava lo amiche in cremeria, hanno la città e preoccupato la Procura. E di quella preoccupazione s'è fatto interprete ieri il pm Marcello Tatangelo che, nel giudizio abbreviato davanti al gip Francesca Christillin, ha chiesto 15 anni di carcere per i due albanesi imputati. Nessuna attenuante neppure per Lorenc Kerkuti che ha ammesso di aver sparato. I 15 anni anche per Hysi Arjanit che ha sempre negato. In piazza Carducci dovevano regolare conti antichi, una faida che coinvolgeva da anni i Kerkuti e gli Agaci. E così hanno trasformato una tranquilla piazza in una sorta sfida nel Far West. Uno di loro è stato ferito, pare ad un piede. Di lui si conosce un nome, forse un soprannome Bilbil. Ma nessuno degli inquirenti l'ha mai visto in volto. Ha lasciato tracce di sangue sul marciapiede, poi si è dileguato, come gli altri partecipanti al regolamento di conti. Sulla strada davanti alla cremeria rimase Federica: un proiettile, destinato ad altri, sconvolse per mesi la sua vita. Federica è tornata a vivere, dà ell'università.

A Federica ha inviato una lettera proprio Kerkuti, per chiedere perdono e per augurarle tutto il bene possibile. Ma il pm Tatangelo non s'è lasciato commuovere. L'accusa: tentato omicidio premeditato contro Bilbil, oltre a quello casuale di Federica e alla detenzione d'arma. Niente generiche e sconto di un terzo per il rito abbreviato. E il conto che il pm presenta è pesante: 15 anni.

La rubrica «Saper Spendere» è rinviata per ragioni di spazio

Inaugurata al Gradenigo

Tempi dimezzati per la nuova risonanza magnetica

Inaugurata all'ospedale Gradenigo un'apparecchiature per la za magnetica in grado di dimezzare i tempi di diagnosi delle ischemie. Unica del genere in Piemonte, la macchina è in grado di individuare le alterazioni minime delle cellule nervose, cogliendo nell'ar- di ore le conseguenze di un mancato apporto di ossigeno. La nuova risonanza magnetica è la punta di diamante di un rinnovato sistema di diagnostica per immagini, che può contare anche su una Tac a spirale dell'ultima generazione. Le due apparecchiature no in grado di interagire programma di rielaborazione delle informazioni che consente di le immagini dai due diversi apparecchi. La risonanze magnetica sarà presentata ufficialmente domani mattina, al convegno «Diagnostica anatomica-funzionale» che si svolgerà nella sala congressi di Torino Incontra, in via Costa 8, presieduto dal professor Gianluca Sannazzari.

IN BREVE

PI... LIGURIA VALLE ...

Galleria del Tenda in luglio chiusa di notte per lavori

LIMONE. Le interruzioni sono necessarie, anzi indispensabili, ma creeranno disagi a chi sceglie la sera per viaggiare. Dal 5 al 9 luglio la galleria ultracentenaria del Tenda (foto) rimarrà chiusa dalle 22 alle 5: l'Anas provvederà a piazzare otto pulsanti di soccorso. Saranno sistemati in corrispondenza delle nicchie dove ci sono gli estintori, nel tratto fra l'imbocco Valle Vermenagna e il confine. Ma è previsto anche un nuovo stop alla circolazione: scatterà le 19 e proseguirà tutte le notti fino al 23 luglio. In questa seconda fase saranno sostituite le eliche dei ventilatori (molti sono fuori uso). Operazione non più rimandabile dopo la chiusura forzata quattro ore, disposta l'altro giorno per il superamento dei limiti di ossido di carbonio all'interno della galleria.

Il l'Ovest Ticino

NOVARA. Ventidue Comuni del Canavese, riuniti in tre consorzi, diventano alleati dell'Ovest Ticino nella battaglia contro l'assedio del traffico aereo di Malpensa 2000. Tutta colpa di decolli e atterraggi al nuovo scalo l'Ente Nazionale Assistenza Volo (Enav) ha proibito ai consorzi di coltivatori del Canavese di usare i anti-perturbazione che, appunto, servono a proteggere le colture e i frutteti dalla grandine.

La strada vietata al pullman granturismo

SANREMO. Pullman gran turismo «fuorilegge» a Sanremo dove percorrono una strada vietata agli automezzi superiori alle 16 tonnellate per raggiungere il centro dall'autostrada. Il caso esplode a margine delle polemiche che interessano il malfunzionamento dei «semafori intelligenti» sistemati dal Comune in via Padre Semeria per regolamentare l'accesso dei pullman in un tratto di strada particolarmente tortuoso.

Elicottero da primato pista Aosta

AOSTA. Si chia Mi 26 ed è il più grande elicottero del mondo. Fabbricato in Russia, è atterrato martedì sera all'aeroporto di St-Christophe per i controlli del Registro aeronauti. La società valdostana Eli 2000 ne metterà a disposizione due per la Protezione civile italiana nell'ambito della lotta agli incendi boschivi. Un velivolo andrà oggi a Lamezia Terme, l'altro nei prossimi giorni raggiungerà l'aeroporto di Genova. Opereranno in tutta Italia. L'Mi 26 è lungo 40 metri e alto 8, può trasportare 80 persone, oppure autoblindo e pale meccaniche. Ogni minuti in grado di rovesciare sulle fiamme 20 mila litri d'acqua.

Per lo stesso intervento, un normale elicottero «Lama» impiegherebbe ore e minuti. L'Mi 26 costa 30 milioni all'ora.

Nell'Oasi Zegna un rododendro

BIELLA. Il prossimo autunno nella valletta dei rododendri dell'Oasi Zegna sarà messo a dimora un prestigioso esemplare: si tratta del rododendro Virginia, dedicato a Laura Zegna dagli Amici di Robinson Gardens, associazione di Berverly Hills che si occupa della conservazione degli storici Virginia Robinson Gardens. L'iniziativa è nata dalla collaborazione che il gruppo Zegna ha offerta all'Ema.

nel centro storico

ASTI. Niente auto e bus, oggi, nel tratto centrale di corso Alfieri. Entra in vigore la nuova Ztl, che limiterà il traffico in tutta l'area del centro storico. Chi abita o lavora in zona dovrà parcheggiare in aree riservate, pagando abbonamento mensile: mila mensili i residenti, il doppio i lavoratori. Per sbarrare il transito alle auto, sono state sistemate delle transenne semovibili agli imbocchi di alcune vie.

Lucciola con gioielli falsi cliente

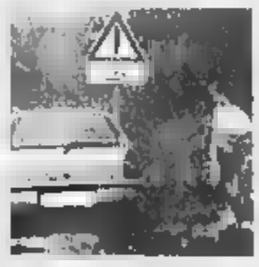

VERCELLI. Paga la prestazione di una lucciola con una parure che pare d'oro e si fa persino consegnare il «resto» di mila lire. Peccato che girocollo e bracciale siano paccottiglia e che la donna, dopo essersi accorta della truffa, si sia presentata in Questura: così un di 25 anni e la sorella sedicenne sono state denunciati. A tradire il cliente è l'ingordigia. Dopo aver affibbiato alla lucciola la falsa parure, lo infatti ha proposto un secondo affare: «Avrei altro oro da vendere a poco prezzo», le ha detto, dandole appuntamento per il giorno successivo alla stazione di Vercelli. Quando si è presentato, con sorella a cui affidato i nuovi falsi, sono però sbucati anche gli agenti della Squadra mobile, chiamati dalla donna che nel frattempo era andata da un orefice per far valutare i suoi «preziosi».

Aeroporto «Panero» linea con Olbia

VILLANOVA D'ALBENGA. Il rilancio dell'aeroporto «Panero» sta andando avanti con nuove linee. Dopo il collegamento giornaliero con Roma Ciampino è stata inaugurata una nuova tratta tra lo scalo ligure e Olbia. Il volo parte ogni sabato mattina alle 9 mentre il rientro del Metroliner della Air Besit è previsto alle 19 della domenica. Il collegamento durerà ogni settimana alla fine di settembre.

Tasso disoccupazione raddoppia nella

AOSTA. Secondo lo studio del centro ricerche economiche «Prometeia» in Valle d'Aosta il disoccupazione raddoppierà nei prossimi anni, passando dall'attuale 5,5 per cento al 9,5. Un dato in controtendenza rispetto alla media nazionale, anche se la percentuale di disoccupati è minore - in termini assoluti - rispetto alle altre regioni. Il dato «Prometeia» viene confermato anche dal calo degli occupati.

Il Monferrato «arruola» pipistrelli contro le zanzare

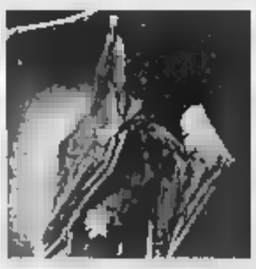

ALESSANDRIA. Contro il proliferare delle zanzare, Valenza, Casale e altri 13 Comuni del Monferrato «ingaggiano» i pipistrelli. Nidi di mammiferi divoratori di insetti sono stati collocati un po' ovunque: gli amministratori locali e gli studiosi sono convinti che l'iniziativa avrà successo. «E' stato calcolato che, tra aprile e ottobre, cioè nel periodo di caccia, ogni pipistrello si nutre di circa centomila zanzare - spiega l'ornitologo Aldo Greppi -. E' importante che l'uomo non infastidisca i mammiferi e li induca a fuggire centri abitati». L'escamotage promosso dai Comuni dell'Alessandrino potrebbe consentire anche un notevole risparmio di denaro. Ammonta infatti a centinaia di milioni la spesa annua per la disinfestazione e la lotta biologica alle

LIDL è conveniente!

Depilatore PHILIPS Satinelle

- **Per eliminare i peli superflui in modo semplice e rapido,**
- colore celeste,
- dim.: 20 x 19 x 6,5 cm.

Contenuto in una morbida custodia

69.900*

Con spazzolino per la pulizia della testina

T-shirt da bambina

- 100% Cotone,
- costruzione single jersey,
- con 3 bottoncini colorati sul davanti,
- a tinta unita,
- colori: rosa, blu e giallo intenso,
- misure: 116 - 152 cm.

4.990*

Senza maniche

Completo sportivo da donna

- 95% cotone, 5% elastan,
- **top** con striscia laterale e taglio a boxer sullo schiena,
- **pantaloncini** con elastico in vita e striscia laterale,
- taglie: S - L

17.900*

Colore nero

Completo intimo

- **Top con spalline regolabili e ricamo a fiorellini sul davanti,**
- culotte con elastico in vita,
- diversi colori,
- taglie: S - L

19.900*

Canotta e culotte

Ciabatte con zeppa

- **Tomaia e fodera: PU,**
- **suola: EVA,**
- colori: blu, bianco e nero,
- misure: 36 - 40

7.490*

Zeppa h. 70 mm.

Ciabatte da mare

- **Tomaia e fodera: PU,**
- **suola: EVA,**
- con chiusura a strappo regolabile,
- colori: rosso e celeste,
- misure: 36 - 43

4.490*

Unisex

Calze da uomo

Colori: blu, nero e beige,
misure: 38 - 43

4.990*

Piante

Calle

9.990*

Al pezzo

Piante

	2.990*
mela	2.990*
rocanti	1.290*
	11.900*
latte vaccino	2.490

Tenda a forma di conchiglia

- **In nylon privo sostanze azotate,**
- : blu, bianco e viola

29.900*

Animali gonfiabili per il mare

- **In PVC spess. 0,3 mm.,**
- 2 camere d'aria con valvole sicurezza,
- con set di riparazione

Con maniglie

14.900*

A forma di coccodrillo, foca e balena

3 Dimensioni: 175 x 117 cm., 160 X 95 cm., 185 x 120 cm.

Puzzle per bambini

- **Con soggetto raffigurante orsetti,**
- 4 diversi motivi,
- dim.: 25 x 14 x 4 cm.

9.990*

36 pezzi

IN LEGNO CE

Piscina gonfiabile per bambini

- **In PVC spess. 0,2 mm.,**
- fondo ca. 120 cm.,
- corpo in tinta unita,
- con 3 anelli con stampe a 4 colori

15.900*

In 3 diversi motivi

Ventilatore da tavolo

- **In PP,**
- **230 V, 50 Hz, 45 W,**
- cavo lungo 160 cm.,
- **oscilla 90°,**
- diametro 30 cm.

29.900*

Testa regolabile in verticale

Dipingere seguendo i numeri

9.990*

Diversi soggetti

Set costituito da:
1 cartone da pittura, 10 colori in acrilico, 1 pennello n. 3,
dim.: 41 x 33 x 2,5 cm.

Teiera refrigerante

- **In vetro borosilicato e PVC per alimenti, di colore blu,**
- setaccio per il tè in plastica blu,
- contenitore per il ghiaccio in vetro,
- adatta per forno a microonde e al lavaggio in lavastoviglie

8.990*

Capacità: 1,5 l.

Padella in acciaio inox 18/10

- Manici in acciaio,
- con forellino per fuoriuscita del vapore,
- capacità 2,5 l.,
- diametro: 18 cm.,
- h. 10,3 cm.

14.900*

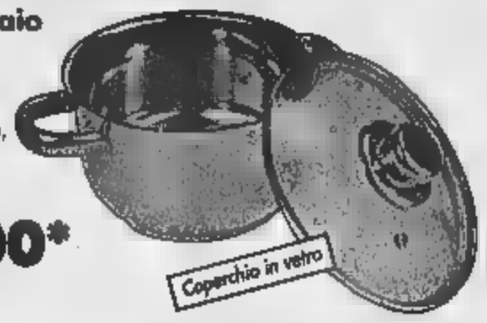

Tartaruga giocattolo

- In ABS,
- **muove la testa e zampe,**
- funzionamento a batteria (non inclusa),
- dim.: 14 x 7 x 17 cm.

7.990*

tested CE

Brocca con coperchio

In PS, brocca trasparente con coperchio e manico colorato

Ideale per conservare succhi sottovuoto

5.990*

Spina per barilotto di birra

In ABS, PE, PP, adatta per alimenti, supporto per aprire in acciaio, indicata per barilotti da 5 l., con 2 piedini, colori: nero

1.490*

Set bicchieri 3 pz.

3 allegri motivi:
La carica dei 101,
Il re leone,
Il libro della giungla

2.990*

In vetro

Boccale birra

In vetro trasparente, adatto al lavaggio in lavastoviglie

4.990*

Capacità 1 l.

Moulinex Tritatutto Illico

- **Potenza: 260 W,**
- **capacità: 100 gr.,**
- avvolgicavo,
- colore bianco

Dim.: 13 x 13 x 21 cm.

Coperchio di sicurezza/dosatore

Adatto per essere portato anche in tavola

39.900*

1 anno di garanzia

Garanzia SOLDI RIMBORSATI

KombiBox Portabiancheria con coperchio

- In polipropilene,
- colori: blu e rosso

12.900*

Coperchio basculante

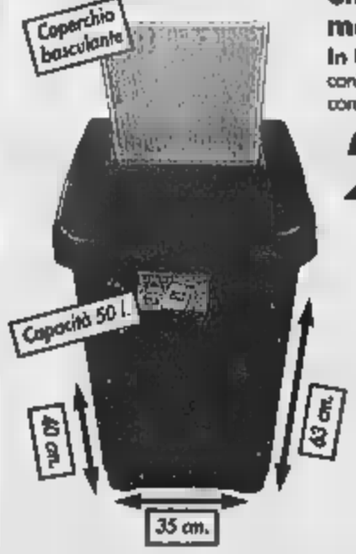

Scolaverdure plast

In PP,
colori: bianco, blu e verde

2.490*

Di forma rotonda

Contenitore per spaghetti

- Trasparente,
- con coperchio colorato,
- colori: bianco e blu

3.990*

Conserva sottovuoto

Clip con magnete

In PVC, colore bianco, conf. da 2: misura media, conf. da 3: misura piccola

2.490*

3 Album per foto

Contenuti in una scatola decorata, ogni album può contenere fino a 100 foto in formato 10 x 15 cm., dim.: 29,5 x 10 x 16,5 cm.

9.790*

2 Diversi motivi

Rilegati

Portaspezie

In legno di pino non trattato, colori: naturale o marrone, dim.: 30 x 5,5 x 26 cm.

11.900*

Con 12 vasetti di spezie diverse

IN LEGNO

Fermabagagli

In PP e gomma, lungh. 100 cm., ø 16 mm.

Con 8 braccia e 6 ganci

7.990*

Cerotti strips

Idrorepellenti

In tessuto elastico con tampone assorbente non aderente, formato classico color pelle, formato junior color arancio o giallo con stampe variopinte, 10 pz. confezionati singolarmente

1.490* Formato junior

1.990* Formato classico

LIDL

* PRODOTTO DISPONIBILE NEI PUNTI VENDITA CON RELATIVA AUTORIZZAZIONE DALL'1/07/99 AL 2/07/99 FINO AD ESAURIMENTO SCORTE / TUTTI I PREZZI SONO VALIDI SALVO ERRORI ED OMISSIONI. TUTTE LE IMMAGINI HANNO VALORE PURAMENTE ILLUSTRATIVO. VALIDO SOLO PER QUANTITATIVI AD USO FAMILIARE

Melegnano. Per conoscere il nostro punto vendita più vicino telefonate al numero 02/98231680

Sapori e... tentazioni!
VERCELLI - Corso Libertà 188/A - Tel. 0161 214636

REDAZIONE: VIA DUCHESSA JOLANDA 20, TEL. 0161.217.850 / 0161.54.747 / FAX 0161.257.009
PUBBLICITÀ: SALODINI SRL - AGENTE PUBLIKOMPASS S.P.A. VIA G. VERDI, 10 - TEL. 0161.25.07.54 / FAX 0161.22.01.28

Simpaty gastronomia
VERCELLI - Corso Libertà 188/A - Tel. 0161 214636
Convenzione buoni pasto e ticket aziendali

Bagnasco riconferma Mentigazzi. Piccioni garantisce un'opposizione leale

E' caos sugli eletti in Provincia

Raffica di ricorsi per i conteggi del Tribunale

[redacted] Mario

La giornata post-elettorale di ieri è vissuta su diversi fatti salienti: primo, il «giallo» dell'attribuzione dei seggi in Provincia; secondo la clamorosa voce che dava Gianni Mentigazzi non più riconfermato alla [redacted] di [redacted] alle Politiche culturali del Comune (voce immediatamente smentita da Bagnasco); terzo, l'attesa di Piccioni per l'annuncio sul [redacted] senatoriale. E vediamo ad [redacted] ad uno i tre temi.

Collegi provinciali. In attesa della proclamazione degli eletti da parte del Tribunale di Vercelli, è pronta [redacted] raffica di ricorsi al Tar: pare, infatti, che, alla stregua di altri Tribunali, anche quello di Vercelli abbia proceduto ad un conteggio inesatto, calcolando le percentuali dei singoli candidati anche in base ai voti raccolti dagli aspiranti presidenti della Provincia.

Gabriele Bagnasco (a sinistra) e Lorenzo Piccioni (primo a destra) dopo i risultati [redacted] comunali (Foto Greppi)

«In tal modo - osserva [redacted] coordinatore provinciale di An, Alberto Cortopassi - risulterebbero eletti candidati di alcuni collegi che, invece, in base al calcolo giusto non possono entrare nel Consiglio di Sala delle Tarsie. Il nostro parlamentare Zaccheria si [redacted] già rivolto al ministero degli Interni perchè mandi immediatamente una circolare a tutti i Tribunali prima della conferma degli eletti».

Il caso-Cultura. Ieri [redacted] città si è sparsa [redacted] voce clamorosa: Bagnasco non intende riconfermare il suo assessore alla Cultura; scorporerà le deleghe allo Sport [redacted] le affiderà ad altri uomini di fiducia, la Cultura dovrebbe finire al Ppi. Ne abbiamo subito chiesto conto al sindaco che ci ha detto: «E' una voce che non mi pare neppure meritevole di smentita ufficiale».

Piccioni. In attesa di ricevere notizie [redacted] Roma (Berlusconi dovrebbe lasciare il [redacted] seggio europeo a Gawronski e quest'ultimo il posto in Senato a Piccioni), il candidato a sindaco del Polo sta preparando il suo gruppo di Forza Italia a condurre, come dice «un'opposizione costruttiva, nel solco di quel "patto per la città" che avevo invitato tutti a sottoscrivere. Tutti, non solo i simpatizzanti, i fans, gli elettori del [redacted] delle libertà».

Fedele alla sua immagine anche nel dopo-sconfitto, Piccioni promette a Bagnasco un'opposizione energica, anche dura ma senza colpi bassi. «Sono convinto - dice - che Bagnasco [redacted] si renda perfettamente conto di non poter trascurare i 12 mila elettori che domenica hanno votato per il candidato del Polo. Se lo farà, possiamo garantirgli un'opposizione franca ma leale. Nell'interesse di tutti i cittadini vercellesi».

Da oggi è in via Facchinetti 11

«Stampa In» cambia sede

VERCELLI

Da oggi «Stampa In» cambia indirizzo: per avere informazioni, iscriversi o pagare la quota di questo abbonamento «speciale», i nostri lettori dovranno rivolgersi d'ora [redacted] poi in [redacted] Facchinetti 11, nell'area industriale tra lo stabilimento Lidman e l'inceneritore, percorrendo la tangenziale fra l'incrocio con la statale di Trino e quello per Asigliano. E' cambiato anche il numero di telefono: 0161/392458.

Non cambia invece il servizio che continuerà [redacted] essere svolto come tutti i giorni. Ricordiamo questa importante opportunità che, anche a Vercelli, «La Stampa» offre ai propri lettori: iscrivendosi a «Stampa In», è possibile ricevere a casa tutti i giorni (o nei giorni stabiliti) il nostro quotidiano sullo zerbino di casa, di primissima mattina. Così il lettore potrà dare una scorsa alle notizie del giorno prima di andare al lavoro o ad accompagnare i figli a scuola.

Una delle hostess di «Stampa In»

Rispetto all'acquisto del quotidiano, «Stampa In» non costa una sola lira [redacted] più: basta iscriversi, si pagherà alla fine di ogni mese in via Facchinetti o nelle edicole convenzionate. [d. b.]

E' di nove milioni il bottino della rapina alla frazione Zuccaro

Valduggia, un bandito solitario dà l'assalto all'ufficio postale

VALDUGGIA

Rapina all'ufficio postale. Un bandito solitario, armato di pistola [redacted] la quale ha mantenuto sotto tiro l'unico impiegato presente, ha assaltato l'agenzia [redacted] frazione Zuccaro. Il bottino [redacted] di poco superiore ai nove milioni. Lo sconosciuto è riuscito a far perdere le tracce; l'auto utilizzata nella fuga, risultata rubata, è stata ritrovata a pochi chilometri di distanza.

Il rapinatore ha agito ieri, poco dopo le 8,30: lasciata una Volkswagen Polo accanto all'entrata dell'ufficio, che ha sede nella piazza [redacted] frazione, è entrato quando all'interno si trovava solo l'impiegato che dirige l'agenzia. Giovane, portava un cappellino, occhiali scuri e una «bandana» per coprire il volto. Mantenendo l'addetto sotto la minaccia dell'arma e dimostrando grande sicurezza, il bandito [redacted] è fatto consegnare [redacted] denaro contenuto nella [redacted] e tessere telefoniche: ha infilato le banconote in una borsa che teneva con sè [redacted] ha poi abbandonato le tessere. Prima di andarsene ha rinchiuso l'impiegato nel bagno, dandosi alla fuga in tutta tranquillità: è stato notato da alcune persone ma nessuno ha potuto comprendere quanto era accaduto, e solo quando un cliente entrato nell'ufficio postale ha liberato il funzionario, è scattato l'allarme al «112».

I carabinieri proseguono le ricerche del rapinatore solitario di Zuccaro

L'autore della rapina però era lontano: alcuni automobilisti hanno anche incrociato la Polo che a tutta velocità percorreva i due chilometri che separano Zuccaro dalla strada provinciale della Cremosina. L'auto è [redacted] ritrovata a Pogno, sul versante novarese del valico che divide la Valsesia dal lago d'Orta; qui evidentemente l'uomo è salito su un'auto «pulita». La Polo è risultata rubata [redacted] giorni scorsi a Gattinara. [p. q.]

Su «Tivù [redacted] bambini»

Costanzo Show questa sera c'è [redacted]

VERCELLI. Il docente universitario vercellese della Cattolica di Milano Giorgio Simonelli sarà ospite stasera del «Maurizio Costanzo Show» dove parlerà dell'influenza della televisione sui bambini. Docente [redacted] Storia e tecnica della comunicazione, Simonelli fa appunto parte di [redacted] commissione [redacted] esperti cui Mediaset ha affidato l'incarico di studiare gli effetti della tivù sull'educazione dei bambini. Con Simonelli, interverranno il sociologo Mario Morcellini, il giornalista Rai Lamberto Sposini e Marisa Musu, esperta del governo Prodi sulla tutela dei minori.

Sempre Simonelli, esperto dei rapporti tra sport e comunicazione, ha presentato [redacted] alla Cattolica il [redacted] libro «Il racconto del ciclismo». Con lui, il direttore del Giro d'Italia Carmine Castellano, il pro rettore della Cattolica Francesco Casetti, l'esperto [redacted] drammaturgia dello sport Siro Ferrone, Adriano Dezan e la giornalista della Gazzetta dello Sport Enrica Speroni. [d. b.]

Caresanablot, novarese nei guai per aver truffato una lucciola

Paga l'amore con parure falsa e si fa dare il resto, denunciato

VERCELLI

Come pagamento per una prestazione sessuale consegna alla donna una «parure» che sembra d'oro, e si fa dare [redacted] mila lire di resto: però è paccottiglia, e la donna corre in questura a denunciare di essere stata abbindolata. L'epilogo alla Mobile in via San Cristoforo: M. E. F., 25 anni, e la sorellina, [redacted] 16 anni, entrambi residenti a Novara, sono indagati per concorso in truffa.

La vicenda inizia lunedì pomeriggio, quando sulla «Trossi», all'altezza di Caresanablot, il giovane novarese si apparta con una «professionista» stanziale. «Non ho soldi - [redacted] dice al termine del rapporto - ma se accetti ti dò in cambio questa parure d'oro, un girocollo ed un bracciale, che valgono almeno mezzo milione. In questo [redacted] dovresti darmi [redacted] resto».

La donna dà un'occhiata alla merce che le sembra buona, e acconsente: però nella borsa ha solo [redacted] mila lire, che l'uomo accetta. «Avrei dell'altro oro da vendere a poco prezzo - aggiunge lui - e se ti va facciamo l'affare in due: [redacted] possiamo anche fare il conguaglio per oggi».

Ancora [redacted] volta la donna accetta, e i due si separano accordandosi per un nuovo incontro il giorno successivo davanti alla stazione ferroviaria di Vercelli.

Nel frattempo la donna fa vedere la «parure» ad un orefice, che le toglie ogni illusione: è solo paccottiglia, a tutto volere semplicemente placcata in oro, che vale a malapena qualche biglietto da diecimila.

L'indomani [redacted] novarese si presenta puntuale all'appuntamento davanti alla stazione: con lui c'è la sorellina, è lei che custodisce i nuovi oggetti d'oro da vendere. Ci sono però anche gli ispettori della Mobile, che dopo la querela presentata dalla donna si sono appostati nei dintorni. La comitiva al completo finisce in questura, dove si ricostruiscono i fatti: il rapporto contro la ragazza è stato inviato alla procura torinese per i minori. [w. ca.]

Pensionato morto Rimane il mistero

VERCELLI. Neppure l'autopsia è riuscita a chiarire il mistero che circonda la morte di Luigi Ceolani, il pensionato vercellese di 72 anni trovato seminudo sulla sua auto in una strada vicino a Larizzate. L'esame parla di decesso per arresto cardiocircolatorio e sul corpo non rileva lesioni o tracce di colluttazione. Magistratura e polizia proseguono invece gli accertamenti tra gli amici e i conoscenti del pensionato, per ricostruire le ore precedenti la morte: il corpo [redacted] stato trovato sabato mattina, mentre Luigi Ceolani è uscito di casa il giorno prima per [redacted] serie di commissioni. Anche sull'auto non compaiono segni di eventuali passeggeri, ma gli inquirenti non escludono la presenza di altre persone al momento della morte dell'uomo. [r. m.]

Dopo il Tar e il Consiglio [redacted] Stato, anche la magistratura è [redacted] chiamata ad occuparsi dell'appalto

Primo esposto [redacted] procura sul caso-piscine

L'ha presentato Caradonna. Il Comune: una bolla di sapone

[redacted]

Era prevedibile: la tormentata vicenda-piscine finisce in Tribunale. Ad inviare [redacted] esposto al procuratore della Repubblica e alla Guardia di Finanza [redacted] pensa Emanuele Caradonna, segretario cittadino dei Socialisti democratici italiani. Caradonna riassume, ovviamente dal suo punto di vista, la storia del nuovo appalto e lancia pesanti accuse contro l'amministrazione comunale. Dal Comune la replica è secca è decisa: «Abbiamo fatto esclusivamente gli interessi della città. Questo esposto si risolverà in una bolla di sapone».

[redacted] vediamo nel dettaglio sia le accuse di Caradonna sia ciò che ribatte l'amministrazione comunale. Fulcro dell'esposto è l'ormai famosa fidejussione ban[redacted] [redacted] 800 milioni richiesta esplicitamente nel capitolato d'a[redacted]to e mai consegnata sino[redacted] [redacted] dal raggruppamento di imprese che si sono aggiudicate il servizio: «Mgm Srl» [redacted] «Sportalia Srl». O meglio, una garanzia fidejussoria è stata sì presentata, ma è assicurativa, non bancaria. E dopo la «diffida» mandata dalla società seconda nella graduatoria dell'appalto, il Comune ha richiesto esplicitamente la «bancaria».

La piscina ex Centro Nuoto

Ed è su questo testo che Caradonna insiste: «Visto che non è stata consegnata la garanzia bancaria, l'appalto prevedeva che l'assegnazione passasse alla seconda impresa classificata. Perchè non è stato fatto?». Risponde l'amministrazione: «Abbiamo affidato gli impianti sotto la riserva di legge, come prevede la legge. E da oggi l'impresa ha novanta giorni di tempo per presentare la garanzia bancaria, sempre che ciò diventi indispensabile: abbiamo infatti affidato ad un lodo arbitrale il compito di dirimere sia questo punto, sia altri: la società aggiudicataria ritiene, ad esempio, che gli impianti siano in pessime condizioni dopo dieci anni di gestione del Centro Nuoto». [redacted] questo punto, siamo andati a sentire Guido Gabotto, che era il titolare della Coop Centro Nuoto. Afferma: «Il 1° settembre [redacted] '96, il dottor Enrico Leveni, perito di parte nominato dal Comune, esaminò Centro Nuoto, [redacted] Enal e piscina [redacted] via Prati e dichiarò, testualmente, per iscritto: "Nessuno degli interventi di straordinaria manutenzione da effettuarsi è [redacted] imputarsi a negligenze o imperizie del gestore nella conduzione degli impianti e nell'esecuzione delle opere di straordinaria manutenzione».

Ma torniamo all'esposto di Caradonna, che chiede al magistrato di ravvisare se qualcuno nell'amministrazione abbia voluto agevolare smaccatamente la ditta vincitrice dell'appalto. [redacted] batte il Comune: «L'unico interesse che abbiamo salvaguardato in qu[redacted] vicenda è quello della collettività, che doveva poter contare sulle due piscine pubbliche per questa estate. Ed è l'unica ragione per cui, ripetiamo, sotto le riserve di legge, è stata assunta [redacted] delibera del 25 giugno scorso». [e. d. m.]

BRIKOL
GATTINARA - Corso Garibaldi, 146 - Tel. 0163/835768 - Fax 0163/820350
ORGANIZZA LA TUA PRIMAVERA
Tutti gli articoli per il giardinaggio:
rottamazione tagliaerba [redacted] decespugliatori,
[redacted] terriccio, sementi, [redacted]
Tutto per i tuoi fiori [redacted] il tuo giardino
OFFERTISSIME DI STAGIONE
NON PERDERE L'OCCASIONE, PRIMA PASSA DA NOI !!!

I teppisti distruggono la nuova coroncina araldica sullo stemma del Comune

Tornano i vandali dei monumenti

Raid notturno sulla statua di Camillo Benso

Walter Comurati

Danneggiato dai soliti vandali, in piazza Cavour, la coroncina che sovrasta lo stemma araldico ■ Comune ■ Vercelli posto tra la «libertà ■ commercio» e l'«agricoltura», le due statue di Nicola Argenti che impreziosi- ■ monumento dedicato al conte Camillo Benso: solo da poche settimane ora stata ricollocata al suo posto dagli stessi benemeriti del Lions Club che l'anno scorso hanno finanziato il restauro dell'intero monumento.

Il vistoso danneggiamento è stato duramente criticato dall'Istituto di belle arti. «La corona - recrimina Amedeo Corio per conto del Consiglio di direzione dell'Istituto - ■ stata modellata dagli allievi della scuola di belle arti, e l'opera di scultura è stata eseguita ■ un unico pezzo e in maniera pregevole da un valente artigiano di Carrara».

L'anno scorso il Lions Club, con una spesa di diversi milioni, ha restaurato tutto ■ monumento. L'intervento, come spiega Corio, «non è stato limitato a una pulitura e ad un restauro superficiali, ma si sono consolidate le fessurazioni e ricostruito a nuovo, e in marmo, una delle due cornucopie e la parte mancante dell'altra».

Mancava ancora la corona originale, la cui scomparsa era stata ripetutamente denuncia-

Due particolari del monumento a Cavour sfregiato e Amedeo Corio ■ Belle Arti

ta dal giornale, e per qualche ■■■ lo stemma ne ■ rimasto privo: quando finalmente è stata ripristinata e ricollocata tra le due statue del monumento, sembrava che l'opera fosse definitivamente compiuta.

Ci hanno pensato, in una di queste notti, i soliti vandali, con un gesto che Corio a ragione definisce «inqualificabile», che non trova giustificazioni di alcun tipo, ma che può essere solo attribuito all'ignoranza di chi l'ha compiuto. Altrettanto inspiegabile è la mancata reazione da parte di chi avrebbe il compito di preservare e custodire i monumenti cittadini.

Conclude, desolatamente, la sua lettera il geometra Corio: «Ci rammarichiamo sia per l'atto vandalico, che già indica un comportamento incivile, sia per la generale indifferenza nei confronti di tale fatto, che danneggia e depaupera il patrimonio artistico della città».

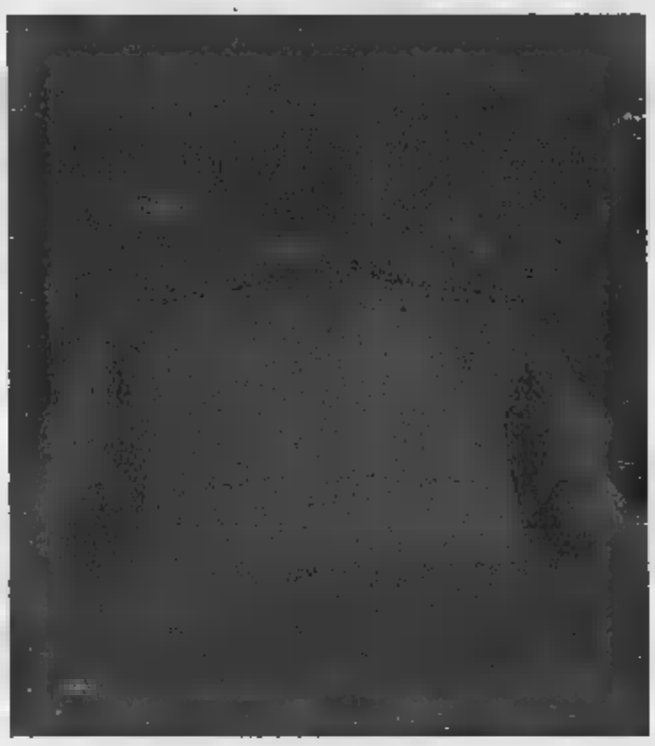

Dura presa di posizione del Belle Arti L'Istituto aveva appena modellato l'opera che completava il restauro della scultura

Successo della mostra al «Borgogna»

Più di 6000 i visitatori di «Ut pictura ita Visio»

La rassegna che si chiude domenica recensita sul giornale di Dusseldorf

Vercelli ancor più città d'Europa, per merito della stupenda mostra allestita al Museo Borgogna «Ut Pictura Ita Visio: dipinti olandesi del Seicento, da collezioni private italiane».

La riprova è anche un articolo a firma di Friedhelm Groteke, apparso qualche giorno fa sulle pagine di «Galerie Handelsblatt», lettissimo giornale di Dusseldorf. Titolo su 5 colonne, commento dettagliato sul contenuto della mostra vercellese dedicate agli «olandesi del secolo d'oro», foto del quadro di Van den Tempel che appare sul catalogo dell'esposizione.

Gradita sorpresa, per il presidente del museo Borgogna, l'avvocato Francesco Ferraris, soddisfatto per le presenze (più di 6000 in tutto fino a ieri) dall' ■■■ e dal resto d'Italia, forse un po' meno per quelle dei vercellesi, non numerosi come per l'altra grande mostra degli artisti piemontesi dell'800. Ma d'alto canto, si chiude domenica e si pensa che durante il weekend siano parecchi i vercellesi che aspettano le ultime ore per ammirare l'arte di Pieter Van Laer, di Nicolaes Berchem e di Jacob Van Ruisdael...

Un esperto come Friedhelm Groteke ha ritenuto opportuno dedicare ampio spazio, sul suo giornale, all'evento: segno che è valsa la pena di visitare la mostra e quindi la città...

Periodo fortunato, se i mass

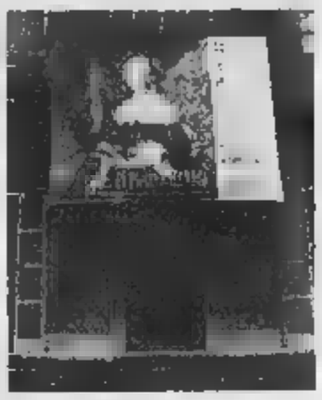

L'ingresso del museo Borgogna

media italiani e stranieri si interessano a fondo di Vercelli. Consideriamo il reportage tv in «Sereno variabile» e gli appuntamenti dati ■ città, durante queste ultime settimane dall'Agenzia «Turismo Vercelli Valsesia» per gli educational tours cui hanno preso parte giornalisti specializzati nel settore turistico, appartenenti a testate nazionali, ma anche di Israele, della Germania, dell'Argentina, del Giappone, degli Stati Uniti.

«Ut Pictura Ita Visio» ■■■ ancora aperta oggi e domani: 10-12,30 e 15-18,30; sabato: 10-12,30 e 15-19; domenica: 10-19. Info, allo stesso museo, tel.0161.252.776. **[g. bar.]**

Lascia dopo 3 anni la caserma di via Gioberti

Il capitano Cavallo trasferito a Paternò

E' partito ieri sera, la valigia pronta in un angolo dell'ufficio dove ha lavorato fino all'ultimo minuto, diviso tra i saluti e la routine ■■■ passaggio di consegne. Dopo quasi tre anni, il capitano Francesco Cavallo lascia la Compagnia dei carabinieri di Vercelli per guidare la Compagnia di Paternò. Già oggi prenderà servizio nella nuova caserma siciliana.

«In città - dice la voce che è stata anche amica dei cronisti - mi ■■■ trovato bene: ■■■ esperienza mi ha dato molto». In realtà il capitano-ragazzino - romano, non ancora trentenne - nel settembre del '96 arrivava alla caserma «Gunu Gadu» dopo una prima destinazione torinese. E nella realtà bicciolana si è calato senza fatica. «Vercelli è abitata ■ gente serena, laboriosa. E' una città che funziona, chi se ■ lamento non conosce realtà diverse - continua -. E anche se non si può dire che abbia fatto molta vita sociale, mi sono reso conto di quanto la comunità volesse instaurare un b■■■ rapporto».

Il capitano Francesco Cavallo da oggi guida la Compagnia siciliana di Paternò

La partenza del capitano da via Gioberti rientra nel ■■■bio della guardie» di routine. «Un avvicendamento dopo trequattro anni è fisiologico - conclude -. La destinazione di Paternò? Semplicemente perchè ho dato la mia disponibilità a spostarmi anche in zone disagiate». Anche se a Vercelli Francesco Cavallo è destinato a tornare: se non altro durante i processi a Palazzo ■ giustizia, come testimone di tante indagini concluse durante i tre anni del suo incarico alla «Gunu Gadu». **[r. m.]**

Originale iniziativa di prof e studenti: oltre all'aula ■ Excalibur, quelle dei Faraoni e dell'arte moderna

Artù occhieggia dalle pareti

A Villata ■■■ media tutta «affrescata»

VILLATA

Dal prossimo anno scolastico, i ragazzi della media di Villata studieranno e ascolteranno le lezioni sotto gli occhi di re Artù, del mago Merlino, degli antichi faraoni e ammirando alcune tra le più belle opere d'arte moderna. Tutto per merito degli studenti di seconda e di terza che, sotto la guida sapiente della professoressa Clara Ferraris, hanno «affrescato» le pareti di tre aule della scuola: una ■ dedicata, appunto, al mito di Excalibur e di Camelot, l'altra all'Egitto di Ramses, la terza ai capolavori della pittura moderna.

La «pinacoteca» così realizza- ■ ha avuto un taglio del nastro importante: ad inaugurarla sono stati infatti il sindaco Umber- ■ Barberis, il provveditore Carlo Raimondo e il preside Luigi Maranzana, ■■■ ■■■ autorevole seguito di prof. Tutti ■■■ stati accolti dalla «spiegazione» della mostra permanente con l'annuncio che la media di Villata è pure ■■■ Internet, al sito www.vercelli.net/scuola Villata.

Per spiegare la scelta di dedicare un'intera aula alla leggenda della tavola rotonda, studenti e prof hanno ricordato che la seconda e la terza di Villata, con la terza di Borgovercelli ■■■ stati in gita in Bretagna con i prof Clara Ferraris, Lucia Calvi, Rita Deantonio e Luciano Rosso (aveva organizzato tutto un'altra prof, Rosa Pia Guala) e da lì hanno preso lo spunto.

Meritano infine una citazio- ■■■ gli allievi, autori delle belle copie dei quadri-simbolo del Novecento ■ autori come Braque, Lèger, Mirò, Kandinsky, Modigliani, Severini, etc. E cioè: Giorgia Bellardone, Danilo Gagliezzi, Davide Barberis, Pamela Canella, Valentina Gamasco, Alberto Bertoldi, Antonio Dell'Anno, Diego Arlone, Alessandra Coltella, Sara Lorenzetti, Federica Bullano, Claudio Taglioretti, Massimo Vallenari, Valentina Rinaldi, Elisa Bullano, Annalisa Rossi, Trey Menaspà e Matteo Sereno. Il paese deve essere orgoglioso di questi artisti in erba. **[r. v.]**

A fianco, i ragazzi mostrano con orgoglio il loro lavoro alle autorità, sotto foto di gruppo nell'aula dedicata al mito di Camelot (Foto Greppi)

LETTERE AL GIORNALI

Livorno Ferraris ■■■■■■■■■■

Nel 1995, la ■■■ lista «Insieme per Livorno», aveva vinto con il 37,8 per cento dei voti, a fronte della lista dei Popolari che ■■■ ottenuto il 34,9 per cento e della lista di Forza Italia e Alleanza nazionale che aveva ottenuto il 27,2 per cento (percentuale complessiva delle due liste: 62,2 per cento). Quest'anno le due liste nostre «avversarie» si sono coalizzate ed hanno vinto (com'era facilmente prevedibile), anche se dalla percentuale complessiva di voti ■ 1995 ■ 62,2 per cento sono scese al 55,2 per cento, mentre noi dal 37,8 per cento del ■ siamo saliti al 40,4 per cento, nonostante la presenza di una terza lista ■■■ el è aggiudicata il 4,4 per cento.

Abbiamo dunque aumentato il nostro consenso, anche se ciò non ci ha comunque permesso ■ vin■■■ le elezioni. ■■■ precisazione mi sembra necessaria per una più corretta e completa lettura ed interpretazione dei risultati elettorali e per il giu■■■ riconoscimento dell'operato di quanti con me hanno lavorato in questi quattro anni: la ■■■ amministratr■■■ ha fatto molto, come ■ riconosciuto lo stesso neo-sindaco Giuliano in una intervista, e soprattutto ha sempre operato con trasparenza e correttezza. Ringrazio quanti (e non ■■■ pochi), in questi anni, ci hanno espresso il loro apprezzamento per le nostre scelte ed i nostri metodi, e quanti ci hanno confermato la loro fiducia con il voto. Anche dai banchi della minoranza, continuerò ad impegnarmi, nell'interesse del nostro paese, ■■■ la stessa serietà, la stessa costanza e la stessa determinazione che hanno caratterizzato il mio operato di sindaco. Auspico per il bene del nostro Comune, che l'attuale gruppo di maggioranza, così multiforme, disomogeneo e, per certi aspetti, camaleontico, possa superare in tempi brevi le difficoltà e le discussioni (diventate ormai di dominio pubblico) sulla ripartizione di assessorati e cariche in modo che la giunta e il Consiglio diventino presto operativi.

Maria Antonietta Aimone ,Sindaco di Livorno Ferraris dall'aprile '95 al giugno '99

NUMERI UTILI

AUTOAMBULANZE

Vercelli: 0161 213.000 Croce Rossa; Cigliano: tel. 0161 424.757; Gattinara: tel. 0163 832.600; Santhià: tel. 0161 92.91; Trino: tel. 0161 801.465; Borgosesia: tel. 0163 25.333; Cre■■■■■: tel. 0161 841.122; Volontari Soccorso Grignasco: tel. 0163 418.817.

PRONTO SOCCORSO

Vercelli: S.Andrea telefono 0161 593.333; ambul. telefono ■■■ 217.000; Gattinara: telefono ■■■ 822.245; Santhià: telefono 0161 929.211. Servizio emergenza sanitaria 118 esclusivamente per i Comuni dell'Usl 11.

GUARDIA MEDICA

Vercelli: telefono 0161 255.050; Arborio: telefono 0161 88.384; Borgosesia: telefono 0163 25.513; Cigliano: telefono 0161 424.524; Crescentino: telefono 0161 842.855; Gattinara: telefono 0163 835.411; Santhià: telefono 0161 929.200; Trino: telefono 0161 829.585.

FARMACIE DI TURNO

A Vercelli oggi è di turno con apertura obbligatoria (9-12,30 e 15-20 e battenti aperti; 12,30-15 e 20-9 a battenti chiusi e con chiamata con ricetta medica urgente): *Farmacia Belvedere*, via Walter Maurizio 16, tel. 0161 257.144.

Formigliana: *Dr.ssa Renata Rollini*, via Roma 56, tel. 0161 855.311.

Biella: *Dr. Giancarlo Costanzo*, piazza Libertà 4, tel. 0161 49.637.

Borgosesia: *Dr. Pio Passerini*, corso Matteotti 217, tel. 0■■■■■.

Cossato: ■ ■■■ *Valmacco*, via Vittorio Emanuele 5, tel. 0163 49.333.

CONSULTORIO ■■■■■TRICE

Vercelli: telefono 0161 256.782; Santhià: telefono 0161 929.216; Gattinara: telefono 0163 822.975.

IGIENE E SANITA' PUBBLICA

Vercelli: telefono 0161 217.788; Santhià: telefono 0161 929.212-929.227; Borgosesia: telefono 0163 22.492; Varallo: telefono 0163 52.486-52.092; Gattinara: telefono 0163 822.■■■■■.

SERVIZIO VETERINARIO

Vercelli: telefono 0161 257.140-41.212; Santhià: telefono 0161 929.283; Borgosesia: telefono 0163 52.486; Gattinara: telefono 0163 822.344.

IN CITTA' E FUORI

Attività di club

Gita in ■■■■■ col '45

Il Club 45 Vercelli-Santhià, in collaborazione con Padana Tours, ha progettato una gita d'autunno (dal 30 ■■■■■embre al 4 ottobre) che ha co■■■ meta la Sicilia. Informazioni all'agenzia Padana Tours di corso Libertà a Vercelli, telefono 0161-25.41.71.

Feste dell'Unità

■■■■■ e gastronomia

Prosegue a Grignasco, al Parco Vinzio, la Festa dell'Unità. Questa ■■■ sera alle 19 ci sarà una cena speciale ■■■ il brasato d'asino come piatto forte mentre per domani (pranzo ■ cena) verrà organizzata la sagra del pesce. Alle 21 invece si balla.

Meeting Lions

Il passaggio di consegne

Questa ■■■ alle 20, al lago di Salasco, è in prog■■■■■ una riunione conviviale del Lions Club Vercelli con il passaggio del «martelletto presidenziale» da Vincenzo Minieri a Luigi Tarricone.

Rapporto dei carabinieri dell'Ispettorato del lavoro

Saluggia, violato l'appalto sulla refezione scolastica?

Sarebbero state violate le norme che regolano i contratti d'appal- ■ con la pubblica amministrazione: questa l'accusa formulata dai carabinieri dell'Ispettorato del lavoro di Vercelli nei confronti dei responsabili della «Policoop» di Ovada, la cooperativa che ha in appalto il servizio ■ refezione scolastica del Comune ■ Saluggia. I militari hanno indirizzato alla procura della Repubblica il rapporto, ■■■ copia del quale è stata inviata anche al Comune di Saluggia che ha immediatamente fatto scattare un provvedimento di autotutela nei confronti dell'impresa appaltatrice.

■ rapporto è stato redatto al termine di un sopralluogo che i militari del Nucleo hanno eseguito nei giorni scorsi insieme ■■■ un funzionario della Direzione provinciale del lavoro.

Oltre alla denuncia penale, della vicenda si s■■■ anche occupando il pretore ■■■ lavoro, che deve valutare una denuncia per licenziamento illegittimo presen- ■■■ ■■■ segretario territoriale della Uil-Tucs di Vercelli Mauro Orsan. La vicenda risale infatti allo scorso marzo, quando le sei donne che lavoravano alla refezione scolastica ■ Saluggia per conto della «Policoop» ■■■ state licenziate in ■■■■■ per aver partecipato ad una forma di protesta proclamata dal segretario Orsan.

■■■ problema si ■■■ anche occupato in prima persona il prefetto Francesco Porretti, che in ■■■ tentativo di mediazione aveva convocato le parti per ■■■■■ una soluzione. Inizial- ■■■■■ sembrato di intravedere un esito positivo, ma le speranze sono state poi smentite dai fatti. Il Comune di Saluggia, ■■■ne ricevuto il rapporto dei carabinieri, ha adottato un provvedimento di autotutela congelando il pagamento di 22 milioni su una fattura di 110. **[w. ca.]**

Borgo, si sposterà dalla stazione a piazzale Milanaccio

Nuova stazione dei bus

In arrivo un parking «protetto»

Ivan Fossati

BORGOSESIA

Un terminal per i pullman in piazzale Milanaccio: [illegible] l'estate la stazione dei bus di Borgosesia cambierà di nuova sede, e questa volta per restarci a lungo. Attualmente la fermata principale è nel pia[illegible] della stazione ferroviaria, dove è stata posta qualche anno fa.

Per l'utenza comunque non dovrebbe cambiare granché: anzi, secondo l'amministrazione la situazione dovrebbe migliorare perchè piazzale Milanaccio è ampio e i posti auto non mancano mai e quindi rispetto al parcheggio della stazione la situazione è nettamente più [illegible]vole.

Ma gli anziani come faranno a raggiungere a piedi l'area di viale Varallo? «Per loro non cambierà niente - specifica il sindaco Corrado Rotti -: le fermate in città non subiranno modifiche, semplicemente si sposta il capolinea». E i bus continueranno a raggiungere la stazione soltanto quando sono previste coincidenze con i treni.

Lo spazio che verrà dedicato ai pullman è al fondo di piazzale Milanaccio rispetto a chi arriva dal centro della città,.

Inizialmente l'area verrà delimitata soltanto con strisce orizzontali, questo per poter definire il trasferimento in tempi brevi, dopo l'estate invece saranno costruiti corsie, marciapiedi per i pedoni e pensiline per riparare dal maltempo chi è in attesa di partire. «Così funzionerà meglio il servizio - commenta Rotti - e risolveremo almeno in parte il problema di chi abita sulla salita della stazione: ai piani bassi dei palazzi tremano i vetri a ogni passaggio dei bus».

Ma le novità per piazzale Milanaccio non sono finite: per incentivare l'utilizzo del parking a due passi dal centro [illegible] rimane spesso vuoto a danni del centro che è ingolfato, la giunta Rotti intende realizzare un'area «protetta». Una porzione dell'ampio piazzale, quella più vicina all'incrocio, sarà recintata e saranno piazzate telecamere collegate a una centrale operativa che vigilerà costantemente. In prossimità dell'uscita sarà realizzato un rallentatore in modo che i circoli a passo d'uomo e la telecamera riesca a filmare chi è alla guida. «In questo modo si dovrebbero ridurre al [illegible] i rischi di furti e di danneggiamenti, che a Borgosesia non sono comunque elevati. L'obiettivo è quello di invogliare chi lavora in centro a lasciare l'auto in piazzale Milanaccio senza occupare tutti i posti disponibili del centro».

A piazzale Milanaccio un parking protetto per non ingolfare il centro di Borgo

Varallo, a palazzo d'Adda una mostra sugli abiti della gente di montagna

All'Alpàa i costumi della nonna

Nelle vecchie botteghe gli antichi mestieri

VARALLO

Una parata di costumi tipici per l'ultima Alpàa del millenio. Tra le iniziative di supporto alla kermesse varallese che andrà in scena dal 10 al 18 luglio, gli organizzatori hanno inserito anche la [illegible] dei costumi della valle, che sarà curata dalle [illegible] Pro loco che mantengono viva la tradizione ai piedi del Monte Rosa.

L'esposizione sarà allestita a palazzo d'Adda, a pochi passi quindi dal parco dove sempre le Pro loco si occupano di divertimenti e ristori preparando stand gastronomici.

A parte i costumi, la cui mostra rappresenta una novità, l'Alpàa dedicherà come [illegible] molto spazio alla riscoperta delle tradizioni e dell'artigianato. Anzi, per confermare quest'interesse verso la storia, verrà riproposta per il secondo anno consecutivo l'apertura delle vecchie botteghe nelle contrade storiche.

Lì, grazie alla disponibilità dei proprietari degli immobili, troveranno spazio gli artigiani valsesiani che [illegible] i propri luoghi di lavoro a animeranno le serate con dimostrazioni pratiche.

Un'iniziativa nuova è legata invece alla pittura: non si tratterà di un vero concorso, nel [illegible] che i partecipanti ricevoranno lo stesso riconoscimento, comunque si inviterà un gruppo di artisti locali a dipingere scorci dell'Alpàa, e nella serata conclusiva tutte le opere saranno esposte in piazza Vittorio.

Il punto di forza della mostra mercato è comunque sempre rappresentato dai concerti gratuiti in programma ogni sera: quest'anno i cantanti di maggior richiamo ingaggiati dal gruppo presieduto da Natalino Gilardi sono Enrico Ruggeri, Fiorella Mannoia, Fabio Concato e Syria.

Il tutto per un'Alpàa che si annuncia grandiosa e che farà da grande richiamo a un'estate varallese partita con il piede giusto nei giorni scorsi. [i. fo.]

I costumi sono uno degli ingredienti tipici dell'estate valsesiana e dell'Alpàa: anche quest'anno avranno un posto d'onore

Operazione sicurezza della Polstrada fra Vercelli e Borgomanero

Ritirate 7 patenti sulla A26

E in 108 superano il limite di velocità

VERCELLI

Velocità da circuito di Formula Uno sull'autostrada Voltri-Sempione, [illegible] pattuglie della polizia stradale fanno strage di patenti. Nuova operazione antivelocità su un tratto dell'autostrada A26, quello nel tratto compreso fra Vercelli e Borgomanero. Qui la polizia stradale ha realizzato una sorta di «canale» per il traffico, per rilevare esattamente la velocità, ed i risultati sono stati incredibili.

Ben 108 automobilisti hanno superato abbondantemente i 130 chilometri l'ora, e sette hanno addirittura infranto il muro dei 170 orari, con una vettura che ha raggiunto i 215 all'ora. Per i sette emuli di Hakkinen è scattato il ritiro della patente ed una maximulta. Sarà la Prefettura di Novara a decidere nei prossimi giorni il periodo di sospensione della patente, che può andare da due settimane a due mesi.

L'operazione dell'altra mattina segue quella analoga effettuata due settimane fa, e tra le due c'è un'analogia curiosa: in tutte e due i casi a superare con maggiore facilità i limiti di velocità sono stati gli automobilisti elvetici. Sono loro infatti ad essere stati «pescati» in gran numero dall'autovelox, il dispositivo utilizzato dalla Polizia per fotografare in modo preciso ed implacabile chi sgarra.

Alla stradale di Romagnano avvertono che [illegible] sarà questo l'ultimo dei controlli, e che per l'intera estate gli agenti [illegible]tinueranno a verificare la velocità nell'ambito della campagna per la sicurezza in autostrada. Perciò, occhio all'acceleratore per chi transita sul tratto novarese della Voltri-Sempione.

Anche le pattuglie del comando provinciale di Vercelli, e quelle delle caserme di Villarboit e Varallo Sesia tengono d'occhio la circolazione: tutti i giorni sono in funzione strumenti come l'autovelox e l'etilometro sia per quanto riguarda la «A4 Torino-Milano» che [illegible] statali che attraversano il territorio provinciale. Ma è soprattutto il sabato sera, e in p[illegible]imità delle discoteche più frequentate, che gli uomini del colonnello Gian Pietro Villa svolgono la loro azione preventiva.

Occhio, quindi, al pedale dell'acceleratore e al cosiddetto «bicchiere della staffa»: sia l'uno che l'altro potrebbero venire a costare molto cari. [w. ca.]

[illegible] A BORGOSESIA

Motociclista è grave

BORGOSESIA. Un giovane motociclista valsesiano è ricoverato in gravi condizioni all'ospedale di Vercelli in seguito a un incidente stradale. Sulle condizioni di Giorgio Migliaccio, 24 anni di Borgosesia, i medici del Sant'Andrea mantengono la riserva sulla prognosi [illegible] di [illegible] stato di coma imputabile a un trauma cranico.

L'incidente si è verificato in corso Vercelli a Borgosesia. Migliaccio procedeva in sella a una Kawasaki 600 diretto verso il centro città. In senso opposto proveniva un'auto Fiat Punto condotta da Elmerindo Laffredo, diciannovenne pure residente a Borgosesia. I due mezzi si sono scontrati in maniera frontale: su dinamica e cause dell'incidente stanno compiendo gli accertamenti i carabinieri, intervenuti sul posto insieme ai mezzi di soccorso del 118.

Le condizioni del motociclista valsesiano sono subito apparse serie e dopo averne stabilizzato le condizioni i medici hanno disposto l'immediato trasferimento al nosocomio vercellese dove Migliaccio è stato trasportato con l'elisoccorso. Oltre al trauma cranico che porta allo stato di coma, il giovane ha riportato anche lesioni interne e fratture agli arti inferiori. Ferite lievi per il conducente dell'auto che ha potuto essere dimesso subito dopo le cure..

Sempre in corso Vercelli a Borgosesia un altro incidente ha coinvolto un ciclomotore e un'auto. In questo caso le conseguenze sono state minime. [p. q.]

IN BREVE

[illegible]

«Paese in fiore», iniziativa [illegible] Pro loco

Ritorna anche quest'anno <Civiasco in fiore> l'iniziativa della Pro loco per rendere più gradevole il paese valsesiano attraverso l'abbellimento di balconi, finestre e giardine. Dalla giornata odierna sono in distribuzione nei bar e circoli di Civiasco le schede per partecipare al concorso. Una giuria sceglierà le composizioni migliori: la premiazione avverrà il 22 agosto nel corso della festa patronale.

[illegible]

Del Mastro ha scelto gli assessori

Consiglio comunale d'insediamento a Rovasenda per il nuo[illegible] sindaco, Giuseppe Del Mastro. La riunione è servita per definire la giunta: vice [illegible] è stato nominato Giorgio Semplici mentre Graziella Erbetta avrà funzioni da assessore.

VERCELLI

Minaccia [illegible] poliziatto, denunciato

Non contento di aver picchiato la moglie, all'arrivo della Volante se la prende anche con gli agenti: è accaduto l'altra sera all'ora di cena in via Casati. L'uomo, M. S. di [illegible] anni, è stato portato in questura dove è stato denunciato per violenza e minacce a pubblico ufficiale.

BORGOSESIA

[illegible] l'incontro tra le genti del Rosa

E' in programma il prossimo [illegible] settimana il tradizionale incontro tra le genti del Rosa. La grande festa si terrà all'Alpe Pile e vedrà la partecipazione delle sezioni Cai di Piemonte e Valle d'Aosta. Inoltre parteciperanno numerose delegazioni degli alpini.

Apri a un modo nuovo di pensare.
Apri a nuovi spazi.

Controtelai sistemi per porte e finestre scorrevoli a scomparsa

SCRIGNO®
Nuovi spazi per nuove libertà

SCRIGNO materiale edile
[illegible] Carenzo Pierangelo C. s.n.c.
Via Col del Rosso, 20 - VERCELLI
Telefono 0161 391344 - Fax 0161 391055

La Stampa - Abbonamento

Copie a sett.	7	6	[illegible]
Copie in 1 anno	359	[illegible]	257
Prezzo (L. 1.000 a copia)	L.359.000	L.308.000	L.257.000

Se vi abbonate per 12 mesi e pagate in un unico versamento, avrete un mese di lettura gratis in più.

LA STAMPA
LA BUONA ABITUDINE DEL RISPARMIO QUOTIDIANO
Per informazioni tel: 011-56.381

TRONY

"chi piu' spende meno spende"

A chi la pensa così...BUONO ACQUISTO 100.000

Alcuni esempi:

Classe A
BOSCH

Frigo combinato BOSCH
BASSO CONSUMO ENERGETICO
modello KGE3416- 240 L.-

Classe A REX

Frigo doppio porta REX
BASSO CONSUMO ENERGETICO
mod. RD255E 245 lt

KELVINATOR

A BASSO [redacted] ENERGETICO
Modello Ke200 - 320 litri
Doppio porta

Classe AA
MIELE

LAVATRICE A BASSO
CONSUMO ENERGETICO
MIELE modello W828
600/1000 giri vasca inox

Classe A
ARISTON

LAVATRICE A [redacted]
CONSUMO ENERGETICO
ARISTON Biologic Ad7
700 giri - inox

TRONY incentiva i BASSI CONSUMI

TRONY [redacted] gli [redacted] a [redacted] energetico. Fino al 30 luglio [redacted] circa [redacted] di elettrodomestici segnalati all'interno del punto vendita...salvo esaurimento scorte.

E' PROPRIO VERO !

I frigoriferi e i congelatori in "classe A" assicurano risparmi, rispetto a quelli normali, fino al 64%. Costano un po' di piu' ... ma con lo sconto' incentivazione TRONY, costano veramente poco di piu' e, se calcoli i consumi, costano infinitamente meno....eccovi un esempio:

HIRUNDO 300lt. "classe D" HFE308
costo frigo combi
990.000
consumo anno
168.000
costo + consumi in 10 anni:
2.670.000

ARISTON 300 lt. "classe A" 361a
Frigo combi ARISTON
1.129.000-
sconto incentiv.
100.000=
costo finale
1.029.000
consumo annuo
96.000
costo + consumi in 10 anni:
1.989.000

La classe "A" costa il 25% in meno !

a quanto ammonta IL RISPARMIO ?

Tabella [redacted] consumi annuali, fonte E.N.E.A., di [redacted] frigorifero [redacted]

CLASSE	CONSUMO	COSTO
A	320 Kwh	96.000
B	410 Kwh	123.000
C	520KWh	156.000
D	560 Kwh	168.000
E	660 Kwh	198.000
F	750 Kwh	225.000
G	890 Kwh	267.000

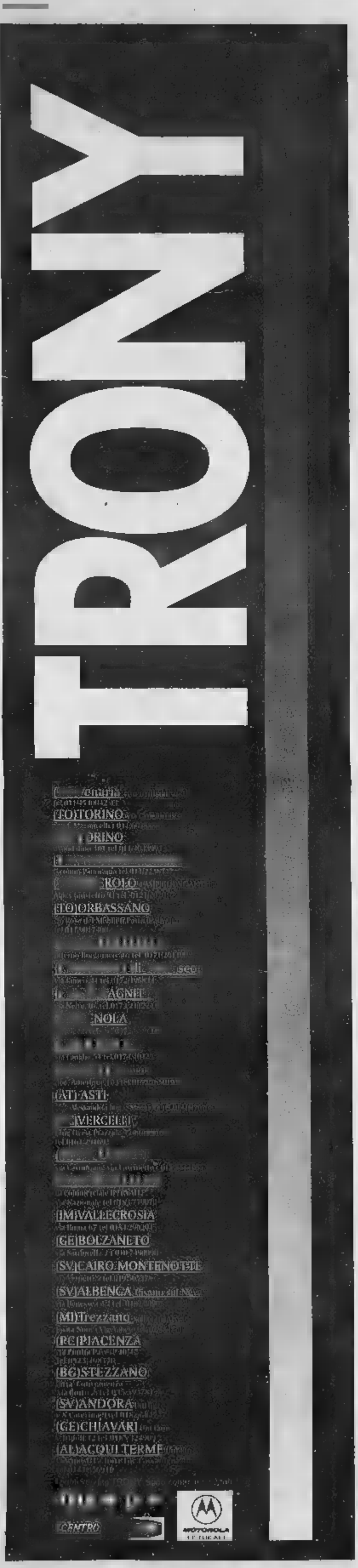

Conferenza stampa ieri del presidente Sergio Sassi sui problemi che affliggono l'ex Iacp

«Senza fondi per costruire nuove case»

Grido d'allarme dell'Atc che chiede la riforma dell'ente

BIELLA

«Non ci [illegible] più [illegible] per [illegible] struire nuove case mentre [illegible] sce [illegible] richiesta di alloggi popolari [illegible] in edilizia convenzionata. Urge la riforma delle Atc». Il grido d'allarme è stato lanciato ieri dall'ex Iacp del Piemonte con un'azione combinata sul territorio attraverso i 7 istituti provinciali per arrivare a governo [illegible] Regione (dov'è ferma in Consiglio la nuova legge di riforma). A Biella per parlare dei gravi problemi [illegible] [illegible] l'Atc, il presidente Sergio [illegible] ha riunito il consiglio. Erano presenti anche il vice presidente Federico Zorio, e i consiglieri Antonio Pirini, Angelo Patania e Valeria Varnero.

Nuove case. Sull'asse Biella-Cossato c'è [illegible] massiccia richiesta di [illegible]i alloggi popolari. A Biella la lista d'attesa di chi aspetta un tetto comprende 400 nominativi mentre a Cossato [illegible] numero oscilla [illegible] le 120-130 unità. Per contro l'istituto [illegible] per consegnare 40 nuovi alloggi a Pavignano e ha la prospettiva di riuscire a completare tra un anno o due altre 54 unità immobiliari a Chiavazza. Ma poi non si [illegible] altri progetti in vista perchè non ci sono più fondi dopo la soppressione della trattenuta Gescal sulle buste [illegible] dei lavoratori dipendenti. «Inoltre si [illegible] [illegible] una nuo[illegible] fascia sociale di cittadini che [illegible] han[illegible] i requisiti per entrare nelle liste di assegnazione delle [illegible] popolari ma finanziariamente [illegible] [illegible] in grado di pagare gli affitti [illegible] [illegible] immobiliare privato - spiega Sassi -. Per affrontare questo problema ci sono due strade: un buono affitto, [illegible] propone il governo, oppure la costruzione di case in edilizia agevolata. Servono quindi fondi statali [illegible] una nuova forma giuridica per l'agenzia che la metta in condizione di competere sul mercato finanziario».

La sede dell'Agenzia territoriale casa di via Schiapparelli e a fianco il presidente Sergio Sassi, che ha lanciato un grido d'allarme per i pochi alloggi e la carenza di fondi

Gli affitti. L'Agenzia per la casa ha in [illegible] Comuni del Biellese 1400 alloggi popolari. Paga qualcosa [illegible] [illegible] milioni all'anno soltanto di Ici oltre alle tasse patrimoniali «Un'enormità se si considera il fine sociale dell'istituto e i problemi che esistono da sempre per incassare gli affitti - prosegue Sassi -. Il problema della morosità è generale anche se con percentuali molto diverse al punto che sarebbe auspicabile un'indagine apposita per analizzare il fenomeno. Un dato per tutti: da noi è al 20 % a Novara solo al 7%».

I rimedi. «Intanto sarebbe necessaria l'istituzione di un diverso fondo sociale proprio per consentire all'Istituto di intervenire in aiuto di chi non può pagare l'affitto. Quello che esiste copre solo i 9/12 delle annualità» ribadisce Sassi. Ma proprio perchè la maggior parte delle morosità sono causate da ignoranza dei regolamenti [illegible] parte degli affittuari, l'Agenzia dovrebbe avere a disposizione del personale preparato per intervenire al minimo segnale di disagio sociale. Un'organizzazione che servirebbe ad affrontare o a prevenire i fenomeni di microcriminalità che pure esistono in alcuni rioni ad alta densità di insediamenti popolari. «Molte di queste proposte sono previste nella nuova legge regionale - conclude Sassi - Speriamo che il Consiglio la approvi in fretta». [m. al.]

Tutti i designati dal primo cittadino

Pronto a Candelo il team «Biollino»

CANDELO

Ha debuttato ieri sera la nuova amministrazione guidata dal sindaco Mariella Biollino, la prima donna [illegible] rivestire la carica di primo cittadino nella storia del paese.

Durante il consiglio comunale d'insediamento, svolto al palazzetto dello sport, il neo sindaco ha illustrato gli indirizzi di governo e presentato gli assessori Biolcati, Chilà, Zombolo e Marco.

Vediamo in dettaglio i nomi [illegible] i compiti dei componenti della giunta. Il ruolo di vicesindaco è toccato a Andrea Biolcati (46 [illegible]ni, medico chirurgo), che si occuperà inoltre di [illegible] (scuole, nido, mensa), assistenza (centro d'incontro, centro giovani, Rsa, volontariato e servizi sociali) [illegible] sport. Giovanni Chilà (53 anni, insegnante) sarà addetto alla pianificazione (territoriale, sviluppo economico, trasporti, viabilità extracomunale, tutela ambientale, risorse idriche e attività [illegible]che (commercio, agricoltura, industria). Andrea Zombolo (34 anni, geometra comunale) sarà responsabile dei lavori pubblici, viabilità comunale, manutenzione e conservazione del patrimonio, beni culturali e artistici. Infine il bilancio, le finanze, l'organizzazione e la gestione del personale sono stati assegnati a Giancarlo Marco (54 anni dirigente finanziario, nominato [illegible] «esterno»). Il sindaco tratterà invece personalmente cultura, turismo e pubblica istruzione.

Accanto alla giunta, ai consiglieri comunali e alle commissioni debutteranno con la nuova amministrazione, i laboratori. «Si tratta di organi tecnico-operativi - ha spiegato Biollino -, coordinati da consiglieri o da esterni che hanno il compito [illegible] raccogliere idee e suggerimenti da parte dei cittadini e portarli agli assessorati di competenza. Lavoreranno per obiettivi e a tempo determinato: raggiunto lo scopo saranno rinnovati». Ecco i nomi dei coordinatori: Paolo Gelone (per pubbliche relazioni e sportello del cittadino), Gianni Ressia (ambiente), Giuseppina Arposio (volontariato), Franco Clerico (agricoltura e commercio), Alberto Forte (ecologia e raccolta differenziata), Nicola Salussolia (servizi a domande individuali), Daniele Dama (sport) e Andrea Maroino (Ricetto). [g. co.]

Mariella Biollino, sindaco di Candelo

Sabato mattina è in programma una difficile esercitazione

Finta emergenza a Quittengo per i vigili del fuoco e il «118»

QUITTENGO

I Vigili del fuoco (circa venti uomini impegnati) e il servizio di pronto intervento del «118» di [illegible] (rappresentato da tre medici e [illegible] [illegible] infermiera) daranno vita sabato mattina (dalle [illegible] alle 13) a Quittengo, frazione Bogna, a una spettacolare simulazione di soccorso di quattro feriti gravi.

L'intervento, che sarà illustrata in tutte le [illegible] fasi alle personalità e ai tanti ospiti attesi, tra cui il prefetto Troiano, il questore Valentini e il colonnello dei carabinieri Inglima, rientra nel quadro del programma annuale di esercitazione dei due enti.

Gli scenari previsti sono quattro, nel contesto di [illegible] torrente con laghetto naturale, di una parete rocciosa e di un ponte. La simulazione riguarda il recupero di una persona con «triangolo evacuntore», un secondo recupero con barella in fondo a una parete alta [illegible] metri, calata con barella accompagnata da due operatori sanitari e recupero di un ferito in acqua.

Nel primo caso [illegible] tratterà di soccorrere un uomo colto da infarto, poi di una persona caduto da un ponte alto circa venti metri.

Quindi sarà la volta del soccorso ad un [illegible] alpinista rimasto appeso alla corda in parete, dopo avere riportato gravi traumi. Infine, il quarto finto incidente al quale porre rimedio riguarda [illegible] pescatore travolto dalla piena del torrente dove si era recato a pescare.

«Si tratta di quattro scenari tecnici molto difficile e pericolosi- spiegano i protagonisti - dove uomini e mezzi s[illegible] messi a dura prova». [l. p.]

Il programma dell'esercitazione prevede il soccorso a quattro feriti gravi

Un amministratore nell'esecutivo per la terza volta. Il sindaco: «Lasciateci lavorare»

Pettinengo, attacco alla nuova giunta

L'opposizione: «Irregolare la nomina di un assessore»

PETTINENGO

«Caro sindaco hai ancora sbagliato». In paese si [illegible] svolto il primo consiglio comunale e subito si [illegible]no sollevate aspre polemiche. Piera Canuto è stata rieletta alla guida di Pettinengo ed il 23 giugno (mercoledì scorso), si è insediata ufficialmente in via Bellia. [illegible] evidentemente era [illegible] [illegible] varco [illegible] secondo l'ex consigliere Peter Canova, sul piede di guerra, avrebbe commesso un errore: nominare per il terzo mandato consecutivo l'assessore ai lavori pubblici Andrea Marinone.

[illegible] in effetti per le elezioni ci sono [illegible] ben 524 tra schede bianche, nulle e non ritirate, un motivo c'è - spiega Canova -. Ed [illegible] da ricercare nel metodo pressapochistico e confusionario con il quale, [illegible] ad ora, Piera Canuto ha amministrato Pettinengo. A dimostrazione di tutto questo mi soffermo (senza riproporre [illegible] noti [illegible] inconfutabili) sulla prima riunione del consiglio comunale, palesemente viziato nella forma e nella procedura. Intanto il primo incontro andava presieduto dal consigliere più anziano ed a lui e non a se stessa, il sindaco avrebbe dovuto prestare giuramento. Cosa più grave ancora [illegible] stata la [illegible] di [illegible] [illegible] al [illegible] terzo mandato».

Prosegue: «Forse il nostro primo cittadino [illegible] [illegible] che è an[illegible] operativo [illegible] divieto per gli assessori di assumere per tre volte l'incarico. Non [illegible] deve fare confusione infatti [illegible] la nuova legge che ne [illegible] esclusa l'applicabilità ma solo [illegible] si tratta della figura del sindaco».

Replica [illegible] diretta interessata: «A me [illegible] risulta che ci siano dei divieti. Sarebbe [illegible] ce ora che ci lasciassero lavorare in pace. A Pettinengo c'è tanto da fare e non abbiamo bisogno di perdere del tempo. Non capisco però perché certe polemiche saltino fuori [illegible] quando se qualcuno aveva qualche [illegible] da dire poteva proporsi con [illegible] lista in alternativa alla nostra». [p. g.]

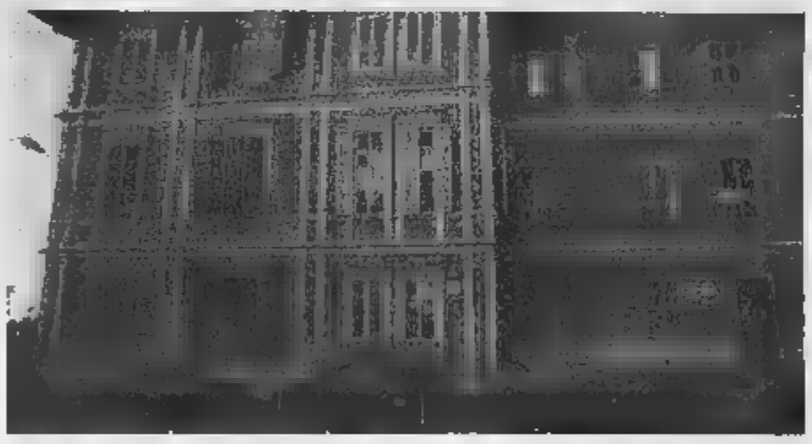

E' già polemica sul primo consiglio comunale che si è riunito la scorsa settimana in via Bellia. L'assessore ai lavori pubblici è stato rieletto per la terza volta ma la procedura non sarebbe regolare

La Stampa - Abbonamento '99

Copie a sett.	Copie in 1 anno	Prezzo (L. 1.000 a copia)
7	359	L. 359.000
6	308	L. 308.000
5	257	L. 257.000

Tariffe abbonamento edicola e postale

LA STAMPA

LA BUONA ABITUDINE DEL RISPARMIO QUOTIDIANO

Per informazioni tel: 011-56.381

La Stampa e Nice-Matin insieme in Costa Azzurra.

Il flirt più interessante dell'estate.

L'un des deux insieme anche La Stampa e Var-Matin.

Anche quest'estate, dal 1° luglio al 31 agosto, La Stampa e Nice-Matin fanno coppia fissa e ritornano insieme in edicola per il piacere degli italiani in vacanza nelle Alpes Maritimes e nel Var, e dei francesi che amano l'Italia. Il prezzo? Un'altra notizia interessante: 12F dal lunedì al venerdì; 14F il sabato con il Magazine TV; 14F la domenica con Femina e con soli 3F in più c'è anche Specchio.

La cerimonia sabato a Ventimiglia

Nei giardini Hanbury si ricorda Giulio Einaudi

In occasione del Premio che promuove la cultura dei fiori e del bel paesaggio

Delfino
VENTIMIGLIA

Queggiù, in questa oasi verde e profumata, sospesa tra la Mortola e il [illegible] a un soffio dal confine francese, veniva volentieri, e a questo concorso aveva creduto dall'inizio e dall'interno, come autorevole componente della giuria.

E sabato, quindi, il Premio Giardini Botanici Hanbury, felicemente giunto alla [illegible] edizione, non potrà che aprirsi [illegible] un ricordo di Giulio Einaudi, l'editore che tanta parte ha avuto nella cultura italiana dell'ultimo mezzo secolo, da poco tempo scomparso.

L'editore Giulio Einaudi

L'appuntamento, nella storica villa al centro del lussureggiante parco, è nel pomeriggio alle 16,30, con l'omaggio a «Giulio Einaudi e il suo giardino».

Sarà anche l'occasione, per ripercorrere, attraverso la rievocazione della figura e dell'attività dell'editore, le tappe principali della manifestazione, nata [illegible] una costola del prestigioso premio Grinzane Cavour e ad esso strettamente legata.

Scopo? Promuovere la cultura dei fiori [illegible] del paesaggio, segnalando, come rileva il coordinatore Giuliano Soria, «testi d'architettura, botanica, fotografia o creatività, dedicati allo spirito della natura [illegible] alla letteratura dei giardini, intesa anche in senso ideale [illegible] metafora della vita».

E ce n'era davvero bisogno, anche in u[illegible] costa ligure, deturpata dal saccheggio edilizio degli anni Sessanta. Non a caso, il Premio si inserisce in [illegible] progetto di più ampio respiro, volto alla realizzazione di «parchi culturali», che valorizzino luoghi letterari, paesaggistici, architettonici e storici del Piemonte e della Liguria. Qui, nel Ponente, uno è già decollato con successo: è quello delle Alpi Marittime, dedicato a Boine, Calvino, Novaro, Ruffini e all'impressionista Monet, ospite (e vedutista) di Bordighera.

E vincitore del Premio Giardini Hanbury, quest'anno, [illegible] la sezione libri di narrativa (dove prevalga in modo determinante il sentimento dell'ambiente e della natura), è l'imperiese, Giorgio Bertone, di Porto Maurizio, docente di Filologia italiana all'Università di Genova: la giuria, presieduta da Marella Agnelli, ha scelto il suo «Lo sguardo escluso» (Interlinea), in cui propone un affascinante itinerario storico, letterario e interpretativo sul paesaggio.

Nelle altre sezioni, i premiati sono Vincenzo Cazzato («La memoria, il tempo, la storia nel giardino italiano tra '800 e '900») e il fotografo Carlo Avataneo («Il parco reale di Racconigi»).

La fiera s'inaugura domani (ore 17) con la terza mostra enogastronomica

Montezemolo capitale del miele

Stand, video, visite guidate

Paola Scola
MONTEZEMOLO

Le Langhe sono conosciute per i loro vini, per i profumi e gli aromi della loro cucina. Una parte di Langa, però, quella più vicina all'entroterra savonese e al mare, [illegible] diventata da alcuni anni la capitale del miele.

Montezemolo, la «porta della Langa», rappresenta una [illegible] più importanti vetrine piemontesi dell'apicoltura di qualità. Da vent'anni, il primo weekend di luglio, il piccolo paese - a una quindicina di chilometri da Ceva - ospita la rassegna «Apiemonte», che presenta le migliore produrione della zona.

La «Fiera del miele» verrà inaugurata domani pomeriggio, alle 17, insieme alla terza edizione della mostra enogastronomica dei prodotti della terra. La festa termina domenica sera.

«Per lo sviluppo e la promozione del paese - spiega il sinda[illegible] di Montezemolo, Secondo Robaldo, che [illegible] quasi il "papà" della manifestazione - abbiamo puntato molto sulla qualità della sua enogastronomia. Abbiamo elaborato un progetto di valorizzazione della tradizione culinaria, che abbiamo chiamato "I nostr gust"».

I gusti, i sapori, i colori della cucina della Langa estrema, a cavallo tra Piemonte e Liguria, saranno proposti al pubblico dai ristoranti presenti nella rassegna, a pranzo [illegible] a cena. Per la «Fiera dei menu», che servirà a illustrare l'iniziativa, l'appuntamento è domani sera, alle 20.

Gli altri «incontri» [illegible] le delizie enogastronomiche di Montezemolo [illegible] invece affidati agli spazi che gli organizzatori della kermesse hanno dedi[illegible] alla degustazione: miele, ma non solo, perché queste colline sono famose anche per la loro produzione ortofrutticola.

Se gli operatori e [illegible] esperti del settore apistico cercheranno, fra gli stand, quelli riservati alle attrezzature di sostegno nell'apicoltura, i visitatori potranno incontrare anche alcune curiosità: per esempio quelle della «Mostra del legno», con [illegible] filiera allestita dalla Comunità montana Alta Val Tanaro, oppure le immagini del video sui «paesaggi delle sorgenti del Belbo», che saranno proiettate sabato, alle 16,30. E domenica, alle 11, [illegible] potrà partecipare alla visita guidata a un'azienda apistica della zona.

Ogni sera, poi, avrà un momento di intrattenimento, all'insegna della tradizione [illegible] Langa. Musica, dunque, e danze sull'aia, dopo la cena, a partire dalle 21. Gli stand chiudono i battenti alle 23.

«La ventesima edizione della fiera rappresenta per noi un traguardo significativo - sottoli[illegible] ancora il sindaco Robaldo -, anche perché riusciremo, forti di quest'esperienza, a creare un laboratorio di riferimento per sostenere gli apicoltori nella loro attività e un punto di vendita del prodotto, a disposizione [illegible] consumatori».

Il Comune di Montezemolo si sta impegnando in modo diretto per incentivare la commercializzazione dei prodotti locali, dal miele all'ortofrutta. Allo scopo è stata istituita anche una cooperativa, «Gustanatura». La fiera di luglio rappresenta il momento più «visibile» di un lavoro che dura tutto l'anno.

Per l'occasione tutto il paese si rimbocca le maniche. Accanto [illegible] sindaco ci sarà anche il parroco, don Giovanni Calleri: al primo il compito di tagliare il nastro; al secondo, quello di benedire gli stand, sabato matti[illegible].

Alla Fiera del miele si presenta la migliore produzione della zona

Il clima [illegible] la fioritura

Apicoltori in ansia per la raccolta dei pollini di castagno del Cebano

«Il clima [illegible] troppo umido, la temperatura scende ancora». «La stagione era partita bene, [illegible] ha rallentato». Gli apicoltori guardano [illegible] un po' [illegible] apprensione il [illegible]tro e il cielo. Per la loro attività [illegible] un momento delicato, perché la fioritura del castagno è attesa a giorni, anche se «stenta [illegible] po' a uscire», proprio per i capricci del tempo.

Nel Cebano quello tratto dal fiore del castagno è uno dei quattro tipi di miele che vengono prodotti. Marco Patrone, apicoltore e responsabile della Cooperativa di produttori «Gustanatura», spiega: «Il nostro miele è ai fiori [illegible] tarassaco, all'acacia, alla castagna oppure il cosiddetto "millefiori", perché deriva dalla mescolanza di tutti i mieli. La scelta dipende da come ciascuno imposta il proprio alveare. [illegible] solito il "millefiori" viene prodotto da chi ha poche arnie. Così si ammucchia tutta la fioritura e si smiela una volta sola all'anno».

I produttori del Cebano [illegible] fine settimana proporranno il loro miele alla fiera di Montezemolo. «Porteremo miele fresco di tarassaco e acacia, perché abbiamo già smielato - prosegue Patrone -. Intorno al 18 luglio toccherà ai frutti del castagno, quindi a Montezemolo ci sarà quello dell'anno scorso. Il miele non ha problemi di decadimento, se non è surriscaldato sopra i 40 gradi». Patrone conclude: «Dopo la centrifuga lo lasciamo decantare. Al contrario del vino, che deposita le scorie, il miele porta in superficie ossigeno e impurità, depositando [illegible] prodotto migliore». [p. s.]

ROTTA VERSO INTERNET!
(CON UNA MONTAGNA DI SOFTWARE INCLUSO)

intel inside
pentium III

HIGHSCREEN
XA SkyMIDI 450 K
- Intel® Pentium® III processor 450 [illegible] con 512K cache
- Tecnologia BUS [illegible] 100 MHz
- 64 MB [illegible] MHz SDRAM
- Scheda Video [illegible] XPERT98 [illegible] 8 MB con 2X AGP
- [illegible] GB HARD DISK Ultra DMA
- CD ROM [illegible]
- Scheda Audio PCI 3D Sound
- Modem/Fax int. 56K V.90
- Case ATX MidiTower
- Tastiera Italiana 105 tasti per Windows e mouse
- [illegible] Windows 98
- MS Works Suite [illegible] che include: [illegible] Word 97, [illegible] Works 4.5, [illegible] Money 99, MS Picture it! 99, MS Atlante Mondiale Encarta 99
- Corel Draw 7
- Globalink Language Assistant
- Abbonamento [illegible] Italia On Line fino [illegible] 2000 Internet + e-mail 24 ore al giorno
Monitor escluso

LIT. 1999.000

PORTA [illegible] A CASA IL TUO [illegible] Scegli il finanziamento*
• TASSO [illegible] Nessun anticipo! 10 rate mensili. (TAN 0% TAEG 7,90%)
• [illegible] Scegli tu l'importo [illegible] rata!

Servizio Assistenza Clienti Tel. 02.21.690.700 operativo da LU a VE dalle 9 – 13 dalle 15 – 19 e il sabato dalle 9 – 13.

ECCO DOVE TROVI QUESTA ED ALTRE OFFERTE IN PIEMONTE E LIGURIA

ALESSANDRIA
C.so Borsalino 30 [illegible] 0131/444040
• Casale Monferrato
P.zza S. Casale, 9/10 Tel. 0142/453311
AOSTA
Via S. M. De Corleans 67 Tel. [illegible]
ASTI
Corso Alessandria 35 Tel. 0141/351000
CUNEO
Via S. Grandis 8 Tel. 0171/691989
[illegible]
Via Candelo 31 Tel. 015/8409230
GENOVA [illegible]
P. della Vittoria 88-103 rosso Tel. [illegible]
IMPERIA
Lungomare Vespucci Tel. 0183/767002
NOVARA
[illegible] XXII Marzo, 212 A Tel. [illegible]
• Borgomanero [illegible] per Gozzano
Via Kennedy 22 Tel. 0322/846498
SAVONA
Via Piave 75 [illegible] Tel. 019/829653
TORINO
• MAXISTORE
C.so Tortona 5/7 [illegible] 011/8127787
• C.so Sebastopoli 194 [illegible] 011/3241319
• Via Biglieri 1 zona Lingotto
[illegible] 011/6637110
• Via Orbetello 64 Tel. 011/2203177
• Via S. Donato 80 Tel. [illegible]
• Chivasso
Via De Gasperi, 8 Tel. 011/9173089
• [illegible]
Via V. Emanuele, 52 Tel. 011/9427177

VOBIS COMPUTER
La prima catena europea dell'informatica

I LIBRI DE LA STAMPA, UNA COLLANA PER OGNI GIORNO

COLLANA TERZA PAGINA

Massimo Mila
Trentasei articoli
pp. X-174 con 13 i.f.t., L. 22.000

Tullio Regge
Le meraviglie del reale
pp. XII-178 con 18 i.f.t., L. 22.000

Sabatino Moscati
Dal mondo dell'archeologia
Prefazione di Lorenzo Mondo
pp. XX-180 con 9 fig. nel testo e 60 i.f.t., L. 22.000

Gianni Vattimo
Le messe verità
pp. XIV-178 con 12 disegni di David Levine, L. 22.000

Luigi Firpo
Ritratti di untenuti
Premessa di Franco Venturi
pp. X-262, L. 22.000

Mario Rigoni Stern
Il magico «kolobuk» e altri scritti
pp. X-182, L. 22.000

Giovanni Spadolini
Frammenti della crisi
pp. X-190, L. 22.000

Giovanni Arpino
Nel bene e nel male
Prefazione di Lorenzo Mondo
pp. XVIII-238 con 44 i.f.t., L. 22.000

Luciano Gallino
Stroni analli. La società dei moderni
pp. XIV-218, L. 22.000

Massimo L. Salvadori
La politica e la storia
pp. XII-196, L. 22.000

Alessandro Galante Garrone
Libertà liberatrice
pp. VIII-176, L. 22.000

Sergio Romano
Viaggi lontano alla Russia
Introduzione di Ezio Mauro
pp. XIV-252, L. 30.000

Enzo Bettiza
L'eclisse del comunismo
Introduzione di Ezio Mauro
pp. XII-234, L. 30.000

Per la vostra biblioteca, a prezzo speciale:
i tredici volumi della collana sono in vendita
a L. 300.000 (anziché a L. 303.000).
Gli otto volumi della raccolta parziale «Storia e società»
(G. Vattimo, L. Firpo, G. Spadolini, L. Gallino, M. L. Salvadori,
A. Galante Garrone, S. Romano ed E. Bettiza)
si possono acquistare a L. 135.000 (anziché a L. 192.000).

COLLANA PROBLEMI DI ATTUALITÀ

Michail Gorbačev
Vincitori e perdenti.
Dall'Urss alla Russia
Prefazione di Ezio Mauro
pp. XXIV-126, L. 25.000

Sergio Quinzio
Incertezze e provocazioni
pp. XII-196, L. 25.000

Gian Paolo Ormezzano
Poveri campioni. La tribù degli assi
alla festa di rimpiccolimento
pp. XII-136 con 21 tavole nel testo, L. 20.000

Alberto Papuzzi
Il mondo contro
pp. VIII-168, L. 25.000

Paolo Guzzanti
L'Italia del duemila
Introduzione di Giuseppe de Rita
pp. XII-92, L. 20.000

Per la vostra biblioteca, a prezzo speciale:
i cinque volumi della collana sono in vendita
a L. 80.000 (anziché a L. 115.000).

COLLANA VARIA

Paolo Barbaro
Lunario veneziano
Prefazione di Nico Orengo
pp. X-146, L. 22.000

Pippo Baudo
La mia tv. Quarant'anni di televisione italiana
A cura di Simonetta Robiony
pp. XII-230 con 32 tavole nel testo, L. 35.000

Michele Fenu
Lo stile italiano: creatività e tecnologia
Prefazione di Paolo Cantarella
pp. XVI-144, con 20 ill. a colori, L. 30.000

NOVITÀ

Giorgio Calcagno, Ranie Festa
Carla Marello, Alberto Papuzzi
Franco Pastore
Stile Stampa
Manuale di scrittura
Prefazione di Marcello Sorgi
Introduzione di Luigi La Spina
pp. XIV-226, L. 25.000

COSA LEGGO OGGI?

COLLANA ARGOMENTI DI SCIENZE

Piero Bianucci
Piccolo, grande, vivo. Storie di quark
e di galassie, di uomini e altri animali
Premessa di Tullio Regge
pp. X-198, L. 25.000

Enrico Stella
Elogio dell'insetto
Premessa di Piero Bianucci
pp. XIV-214 con 65 i.f.t. a colori, L. 30.000

Aldo Zullini
I giochi della natura. L'evoluzione all'opera
Premessa di Piero Bianucci
pp. XIV-106 con 12 figure nel testo, L. 20.000

Ulrico di Aichelburg
Batteri e virus. Dalla peste all'Aids
pp. VIII-192, L. 28.000

Tullio Regge
Gli eredi di Prometeo. L'energia nel futuro
pp. X-158 con 8 figure nel testo, L. 22.000

Piero Scaruffi
La fabbrica del pensiero.
Nuove frontiere dell'intelligenza artificiale
pp. XVI-188 con 25 figure nel testo, L. 25.000

Elisabetta Visalberghi
Storie di scimmie
pp. XII-180 con 12 tavole a colori nel testo
L. 30.000

Ulrico di Aichelburg
Rivoluzioni della medicina nel XX secolo.
Dai trapianti all'ingegneria genetica
pp. VI-198, L. 25.000

Isabelle Lattes Coifmann
Animali amici miei
pp. XII-196 con 27 figure nel testo, L. 25.000

Enrico Stella
Caro papilio. Le mie farfalle e altre storie
pp. XII-212 con 66 i.f.t. a colori, L. 35.000

Maurizio Dapor
L'orologio di Alberti. Divagazioni sul tempo
tra fisica e immaginario
pp. X-126, L. 20.000

Per la vostra biblioteca, a prezzo speciale:
gli undici volumi della collana, sono in vendita
a L. 200.000 (anziché a L. 285.000).

COLLANA DOCUMENTI E TESTIMONIANZE

Norberto Bobbio
L'utopia capovolta
Introduzione di Ezio Mauro
2ª edizione riveduta e ampliata
pp. XXVIII-156, L. 25.000

Norberto Bobbio
Verso la Seconda Repubblica
In appendice la cronologia dei principali
avvenimenti politici in Italia (1989-96)
a cura di Metella Rovero
pp. XVIII-206, L. 25.000

Primo Levi
Il fabbricante di specchi.
Racconti e saggi
Prefazione di Lorenzo Mondo
3ª edizione ampliata
pp. XVIII-198
con 10 disegni di Emanuele Luzzati, L. 25.000

Giovanni Arpino
Il primo quarto di luna e altre storie
Nota ai testi e nota bibliografica
a cura di Metella Rovero
pp. XXIV-164
con 20 disegni di Emanuele Luzzati, L. 25.000

NOVITÀ

Guido Ceronetti
Briciole di colonna
pp. XII-172 con 34 i.f.t., L. 25.000

Guido Ceronetti
Lo scrittore inesistente
pp. XII-224 con 25 i.f.t., L. 25.000

I due volumi sono in vendita
anche racchiusi in cofanetto in tela rossa

Per la vostra biblioteca, a prezzo speciale:
i due volumi di Norberto Bobbio,
L'utopia capovolta e Verso la Seconda Repubblica,
con cofanetto di tela amarra, si possono acquistare
a L. 45.000 (anziché a L. 50.000).

CRITICA LETTERARIA

Lorenzo Mondo
Letture negli anni
Prefazione di Giorgio Barberi Squarotti
pp. XVIII-218, L. 22.000

Nico Orengo
L'inchiostro delle voci
pp. XII-220 con 12 disegni
di David Levine, L. 22.000

TUTTOCINEMA

Gianni Rondolino
Ciao Ejzenštejn
pp. XIV-194
con 34 illustrazioni nel testo, L. 22.000

Stefano Reggiani
Cinema chiuso.
I film degli anni ottanta
A cura e con introduzione
di Lietta Tornabuoni
pp. XIV-234, L. 22.000

Mario Gromo
Davanti allo schermo.
Cinema italiano 1931-43
A cura e con introduzione
di Gianni Rondolino
pp. XX-236
con 15 illustrazioni nel testo, L. 22.000

Per la vostra biblioteca, a prezzo speciale:
i tre volumi della collana, con cofanetto
in tela rossa, sono in vendita a L. 45.000
(anziché a L. 66.000).

«TUTTOSCIENZE»
Ciascun volume costa L. 18.000
La raccolta completa, volumi 1-33,
è in vendita a L. 400.000 (anziché a L. 594.000)

Sono disponibili anche raccolte parziali:
- volumi 1-10 a L. 120.000 (anziché a L. 180.000)
- volumi 11-20 a L. [illegible] (anziché a L. 180.000)
- volumi 21-33 a L. 190.000 (anziché a L. 234.000)

Ravel e Ottaviani

Gli abbonati a «La Stampa» hanno diritto a uno sconto del 20% sulle singole opere. La offerta a prezzi speciali, destinata ad abbonati e non, si possono richiedere solamente mediante contrassegno all'Editrice La Stampa, Edizioni librarie, via Marenco 32, 10126 Torino, fax 011-6568.933 E-mail lettere@lastampa.it

I VOLUMI DE «LA STAMPA», DISTRIBUITI DA RCS LIBRI, SONO IN VENDITA NELLE MIGLIORI LIBRERIE

I LIBRI DE LA STAMPA

La formazione bergamasca suona al Chiostro di San Sebastiano alle 21,15

Biella, il reggae è made in Italy

Questa sera il concerto dei «National Ticket»

Debutta con i «Reggae national ticket» la rassegna live organizzata dall'assessorato alla Cultura in collaborazione con l'agenzia torinese Vizi d'Arte. Oltre all'appuntamento di oggi, alle 21,15 al Chiostro di San Sebastiano, ci saranno altre quattro occasioni per trascorrere una serata diversa. Mercoledì prossimo infatti sarà volta del duo cabarettistico Carena e Tamietti, mentre il 15 (un giovedì) salgono in pedana i «Persiana Jones».

Il 22 sarà poi volta di Gianluca Grignani che avrebbe dovuto presentarsi in pedana la prossima settimana ma a causa della concomitanza con lo show dei Nomadi, ha posticipato il suo concerto di 15 giorni. I «Coperto 1500» che si sarebbero dovuti esibire lo stesso giorno saranno a Biella in settembre.

Ma torniamo a questa sera. I «Reggae national ticket» si presentano nel cortile dell'antico convento rinascimentale con un nuovo all'attivo, un lavoro che punta direttamente al cuore della grande vibrazione positiva, canzoni calde e solari, quel tanto che rende il sound orecchiabile, ed in perfetto stile jamaicano. Il lavoro s'intitola «La Isla» e segue, dopo appena un anno, l'album intitolato «Lascia un po' di te».

I «Reggae national ticket» questa sera alle 21,15 suonano al Chiostro di San Sebastiano L'appuntamento rientra nel cartellone di Biellaestate manifestazione organizzata dall'assessorato alla Cultura in collaborazione con l'agenzia Vizi d'Arte

Sul palco saliranno Alberto D'Ascola «Stena», definito la voce più rotolante e ricca di sfumature del panorama reggae nostrano con Fabio Merigo «Fabietto», impegnato alle chitarre. I due giovani bergamaschi saranno inoltre accompagnati da Sandro Nozza al basso, Matteo Arancio alle tastiere, Alessandro Soresini alla batteria, Marco Zaghi al e Riccardo Gibertini alle trombe.

Intanto l'estate rock biellese prevede anche altri sette concerti che vedranno protagoniste ben 34 band nostrane, un numero di gruppi elevatissimo che sottolinea ancora una volta come i giovani siano attivi musicalmente in provincia. La rassegna chiama «Rock chiama Biella» e debutterà fra tre settimane, venerdì 23. [p. g.]

Autrice vercellese

Romanzo doc Premio Orso a Cattaneo

La vercellese Pinuccia Cattaneo si è imposta a Biella con il romanzo inedito «La valigia di cartone»

BIELLA. E' stato attribuito alla vercellese Pinuccia Cattaneo, al Circolo del Piazzo, il trofeo letterario «Orso di Biella», premio speciale per romanzo inedito «La valigia di cartone». Pinuccia Cattaneo ha frequentato i corsi di creativa dell'Università Popolare di Vercelli tenuti da Alberto Odone e da Franco Ricciardiello.

Il libro narra di Paola della sua con Gianni: una valigia è il pretesto per ritornare, flash back, al passato. Un altro premio, nella stessa occasione, è stato assegnato alla poetessa vercellese Enrica Visconti. [g. bar.]

Al Dugentesco la lirica pro-Kosovo

Canto per la pace domani a Vercelli

Giovanni Barberis

VERCELLI

«Un la pace, sc per il Kosovo» è il titolo del concerto di operistica che avrà luogo domani alle 21 nel Salone Dugentesco.

Questi gli interpreti che saliranno sulla di Galileo Ferraris: il giovane tenore ricano Johnathan Burton, pupillo di Placido Domingo, e il baritono nipponico Kazuia Noda che ha nel suo curriculum serie sconfinata di concerti europei, dall'Austria alla Norvegia, dal Belgio all'Inghilterra. Completano quindi il cast dei cantanti Perla Caruso, soprano, ed Evana Tonon, baritono.

Verranno accompagnati al pianoforte da Maria Giovanna Miglietto Bonaldo.

L'iniziativa, che ha scopi umanitari per aiutare i profughi che rientrano in Kosovo, vede il patrocinio Comune di Vercelli, della Chiesa di Gesù Cristo Santi degli ultimi Giorni il World Family Forum, organizzazione dell' Onu che sta presentando appello per ribadire la validità delle unioni delle famiglie.

L'a alla Cultura Gianni Mentigazzi, nella presentazione dell'evento, ha commentato: «Il progetto di questa serata lirica era già stato concordato da tempo. Ed oltre ad avere uno scopo umanitario per un tangibile aiuto alle popolazioni kosovare, vuole essere, nel medesimo tempo, un tentativo di mantenere viva la presenza a Vercelli della musica lirica, "settore" sempre apprezzato in città».

Questo sarà il repertorio che ascolteremo nel concerto.

Di Bizet «Agnus Dei», di Cilea «Ecco il monologo», di Donizetti «Ambo nati in quella valle», di Gounod «Ave Maria», di Ketelbey «Mercato persia», di «Aprite un po' quegli occhi», «Crudel perchè finora» e «Madamina».

Ed ancora fantasia dalla «Cavalleria rusticana» di Mascagni Puccini «Che gelida manina», «E lucean le stelle», «Mimì tu più non torni», «Ah quegli occhi» e «Un bel dì vedremo». Di Rossini una fan «La Cenerentola», di Schubert la «Serenata». In chiusura di programma, arie da «La forza del destino» e «Di Provenza il mare ed il suol».

GIORNO

Biella

Espone Nives Frison

Sabato alla galleria d'arte Garabello, in via Italia 58, s'inaugu la personale della pittrice Nives Frison. L'artista biellese propone una serie di dipinti paesaggistici, dei disegni e alcu composizioni polimateriche. La mostra apre alle e poi prosegue fino al 15 luglio tutti i giorni (domenica esclusa), in orario dalla 10 alla 12 e dalle 16 alle .

Valle

Musica classica

Al parco Reda, sabato sera alle 21, è in programma un concerto per flauto e arpa che vedrà protagoniste Marianna Kessick ed Eleonora Perolini. Saranno eseguite pagine di Mozart, Bach, Tournier, Hilse, Andres e Kessick.

Biella

Happy hour party

Si chiama «Happy hour house d...», l'appuntamento in calendario domani al Master Club di Ravetti. Dalle 19,30 i battenti della discoteca si apri per accogliere tutti gli affezionati. Dalle 21,30 entrerà invece in azione alla consolle Simo Elle dee-jay.

Borgovercelli

al

Al Globo di zona bivio Sesia si balla l'orchestra di Tony D'Aloia (domani). Vanna Isaia (sabato) e Katya & Brunali (domenica). Dalle 21,30.

Stasera Quarta

A Quarta Rete Nord questa sera andrà in Tg4 20,30. Alle 20,45 «Speciale Tg4 Nord» dedicato al voto di ballottaggio. Servizi ed interviste risultati delle elezioni comunali provinciali. Alle 21,30 «L'Intervallo», incontri di Andrea Cherchi e Simonetta Raffa con gli allievi della Lanino di Vercelli.

Cigliano

Festa birra

In largo Pagliaro domani sera s'inaugura la seconda Festa della birra. Si balla i Tiratervo Totale. Domani sera i Marasineros. Dopo le 21,30.

Live con i House

Alla Cowboy Steak House di Vercelli, questa ranno in pedana i componenti del gruppo Red House Live dopo le 22,30.

Vercelli, domani Laboratorio Overlook: ospiti Morgan e Ragagnin

L'Almeo racconta i «TipiInVersi»

Al Barbieri giovani autori tra reading e musica

VERCELLI

Edizione straordinaria, la presentazione, di «TipiInVersi, giovani narratori tra oralità e scrittura», performance in bilico tra parola, musica video terrà domani con inizio alle 21,30 al teatro Barbieri di via Parini, sulle tracce dell'entusiasmo ottenuto nel pomeriggio di studio «Rock'n'Parole» proposto lo scorso maggio.

Il Laboratorio Overlook della Facoltà di lettere filosofia dell'ateneo vercellese (composto da Francesca Tini Brunozzi, Matteo Bellizzi, Deborah Giordani, Alessio Macignaco e Barbara Tosoni) con la partecipazione dell'assessorato alle Politiche culturali del Comune di Vercelli, mette in allestimento questa serata con la presentazione di Giusi Baldissone e Guido Carboni, docenti alla stessa Università degli Studi del Piemonte Orientale.

Queste le proposte: «Rock'n' parole», con il Laboratorio Overlook in una proiezione del video girato da Matteo Bellizzi autoprodotto dallo stesso gruppo Overlook. Segue «Parole in mezzo», live phone per un messaggio di augurio all'attività del Laboratorio Overlook da parte dell'ospite «virtuale» Enrico Ghezzi.

Giusi Baldissone

Poi «Film in Versi», con Luca Ragagnin in poetry reading tratto dal nuovo libro «Fabbriche Lumière» edito da Bompiani nella collana poesia «InVersi» curata Aldo Nove. E «Versi in Video» girato il maggio scorso al Salone Dugentesco con Elisabetta Sgarbi in collaborazione con Franco Petter di Studio Azzurro.

conclusione sarà music performance dal titolo «In Versi Rock» che avrà come protagonista Morgan della band dei Bluvertigo con la poetessa violoncellista Roberta Castoldi.

«L'appuntamento ha fondamentalmente tempo di far conoscere alla cittadinanza - spiegano gli organizzatori della - le iniziative artistico-culturali realizzate dagli studenti etichettati Overlook, nonchè le esperienze di studio maturate nell'ambito del Laboratorio di scrittura creativa sulla sia lirica realizzato da Giusi Baldissone e nell'ambito del Laboratorio di mass-media istituito da Guido Carboni».

L'ingresso a «TipiInVersi» è libero. [g. bar.]

Beverly Hills

Tel. 0161 93.52.43-98.71.03 Santhià - Autostrade TO-MI

PIÙ GRANDE SALOTTO DEL LISCIO PIEMONTE

Questa sera 1 una grande serata con una grande orchestra spettacolo PIVA.

A mezzanotte spaghettata omaggio per tutti

SABATO 3 una grande serata, una grande orchestra I CALIFORNIA A mezzanotte spaghettata omaggio per tutti e se si vuole cenare dalle ore 21 cena, vini inclusi a sole £. 25.000. Si prega di prenotare.

DOMENICA 4 pom. e sera orchestra BEPPE GIOTTO. Se si vuole cenare dalle ore cena, ballo, vini inclusi a sole £. 25.000, tutto: ballo compreso, 21 solo ballo e £. 15.000, omaggio.

Nel giardino estivo si

Per pren. cene tel. 0161 98.71.03 • 0338

STASERA AL CINEMA

**** tel. 015-22.736 - 31.312. CHIUSURA ESTIVA.

**** Inf. tel. 015-22.736 - 31.312.
The Truman Show, di P. Weir con Jim Carrey.
Orario: 21,45 spettacolo unico.
Lire 8000;5000

ARIOSTO Inf. tel. 015-22.736 - 31.321.
CHIUSURA ESTIVA.

BOSCHIAZZ Inf. tel. 015-22.736 - 31.312.
CHIUSURA ESTIVA.

CRISTALLO Inf. tel. 0163-22.658
CHIUSO PER FERIE.

VERDI
Ballando a Lughnasa, con Meryl Streep, Michael Gambon. Orario: 22,15 spettacolo unico.
Lire

SPLENDOR.
CHIUSO.

P. PRIMAVERA Inf. tel. 015-925.820.
OGGI RIPOSO

PARROCCHIALE.
CHIUSURA ESTIVA.

ASTRELLE.
CHIUSURA ESTIVA.

ECCELSIOR Inf. tel. 015-757.323.
CHIUSURA ESTIVA.

**** Inf. tel.
SALA COMUNALE.
CHIUSO.

IDEAL Inf. tel. 0339-240.53.69.

**** .18.

GRISA Inf.

**** Inf. tel. 0163-54.266
CHIUSURA ESTIVA.

ASTRA Inf. or. tel. 0161-255.045.
CHIUSURA ESTIVA.

NUOVO ITALIA Inf. or. tel. 0161-257.744.
Inf. spett. tel 0161-69.633

PRINCIPE Inf. tel. 0161-259.047. **Basquiat** di Graham Baker con Christopher Lambert, Rhona Mitra. Orario: 22,10 spettacolo unico. Lire 12.000.

VIOTTI Inf. or. tel. 0161-250.845
Inf. spett. tel. 0161-69.633. **Il genio.**
Orario: 22,10 spettacolo unico
Lire 12.000

Inf. or. tel. 0161-215.018

LUX Inf. or. tel. 0161-213.375.

TEATRO BARBIERI. Via Parini 1.
CHIUSURA ESTIVA.

TEATRO CIVICO. Inf. or. tel. 0161-255.544.
CHIUSO PER LAVORI.

G. Ferraris 103.
CHIUSO.

ADUA 200 c. Giulio 67, tel. 656.521. **Ming Commander attacco alla terra.** Or.: 16,30; 18,30; 20,30; 22,30.
ADUA 800 c. Giulio Cesare 67, tel. 656.521. **Tre amici un funerale e un Funerale.** Or.: 16,30; 18,30; 20,30; 22,30.
AMBROSIO MULTISALA v. Vittorio Emanuele II tel. 1: **matrix.** Or.: 14,30; 17,10; 19,50; 22,30. Sala 2: **Terapia e pallottole** Or.: 15,30; 17,50; 20,10; 22,30. Sala 3: Chiuso per lavori
ARLECCHINO s. Sommeiller 5617.190. **Terapia e pallottole.** Or.: 16,30; 18,30; 20,30; 22,30.
CAPITOL v. San Dalmazzo 24, tel. 540.605. **Il cavaliere di Lagardère.** Or.: 17; 19,45; 22,30.
CENTRALE v. Carlo Alberto 27, tel. 540.110. **Tre le gambe.** Or.: 16; 18,10; 20,20; 22,30. Vietato minori anni 18.
C. CHAPLIN 1 v. Garibaldi 32/a, tel. 436.07.23. **L'ultima stazione.** Or.: 16,30; 18,30; 20,30; 22,30.
C. CHAPLIN 2 v. Garibaldi 32/a, tel. 436.07.23. **La balia** Or.: 16,30; 18,30; 20,30; 22,30.
CIAK c. G. Cesare 105, tel. 232.029. **Le parole che non ti ho detto.** Or.: 15,30; 17,50; 20,10; 22,30.
DORIA v. Gramsci 9, tel. 542.422. **Pioggia del cielo.** Or.: 15,50; 18,05; 20,20; 22,35.
DUE GIARDINI - Sala Nirvana via Montalcone 62, tel. 327.2214. **Camera e cornicini.** Ver. 14. Or.: 16,30; 18,30; 20,30; 22,30.
DUE GIARDINI - Sala Ombrarossa via Montalcone 62, tel. 327.2214. **The Kingdom** 3ª parte. Ore 18.30. **Leningrad Cowboys go America.** Or.: 20,30; 22,30.
ELISEO GRANDE p.za Sabotino, tel. 447.52.41. **Il colore della stemagna.** Or.: 15; 18,10; 20,20; 22,30.
ELISEO BLU p. Sabotino, tel. 447.52.41. **Cube - Il cubo.** Or.: 15,30; 18,30; 20,30; 22,30.
ELISEO ROSSO p.za Sabotino, t. 447.52.41. **La nube.** Or.: 15,15; 18,20; 20,25; 22,30.
EMPIRE p.za Vitt. Veneto 5, tel. 817.16.42. **Ellie subeta.** Or.: 20,30; 22,30.
ERBA 1 c. Moncalieri 241, tel. 661.54.47. **Attacco** (V. M. 18). Or.: 20,15; 22,30.
ERBA 2 c. Moncalieri 241, tel. 661.54.47. **La sottile linea rossa.** Or.: 19,15; 22,15.
ETOILE via B. Buozzi ang. via Roma, tel. 530.353. **Benvenuto in paradiso.** Or.: 15,40; 18; 20,20; 22,40.
FARO v. Po 30, t. 617.33.23. **8 mm - Delitto a luci rosse.** Ore 20; 22,30.
FIAMMA c. Trapani 57, tel. 395.2057. **Schiavi del cuore.** Or.: 16; 18,10; 20,20; 22,30.
IDEAL c. Boccana 4, tel. 521.4316. **Irtx** Or.: 14,45; 17,20; 19,55; 22,30.
KING v. Po 21, tel. 812.59.96. **La leggenda del pianista** Or.: 15,45; 22.
KONG v. S. Teresa 5, tel. 534.614. **Fuori del mondo.** Or.: 16,30; 18,30; 20,30; 22,30
LUX Gall. S. Federico, tel. 541.283. **Il sensitivo.** Or.: 16; 18,10; 20,20; 22,30.
MASSIMO UNO v. Montebello 6, tel. 817.10.46. **La teoria del volo (The Theory of Flight).** Or.: 16,30; 18,30; 20,30; 22,30.
MASSIMO DUE v. Montebello 5, tel. 817.10.46. **Tre storie.** Or.: 16,30; 18,30; 20,30; 22,30.
NAZIONALE 1 v. Pomba 7, telefono 812.41.73. CHIUSO PER FERIE.
NAZIONALE 2 v. Pomba 7, t. 812.4173. CHIUSO PER FERIE.
OLIMPIA 1 v. Arsenale 21, t. 532.448. **Terapia e pallottole.** Or.: 15,45; 18; 20,15; 22,30.
OLIMPIA 2 v. Arsenale 31, t. 532.448. **Vita Social Club.** Or.: 15,30; 17,50; 20,10; 22,30.
v. XX bre 15, t. 531.400. Sala 1: **Letters from a killer.** Or.: 15,30; 17,50; 20,10; 22,30. Sala 2: **EdTV.** Or.: 15; 17,30; 20; 22,30. Sala 3: **Matrix.** Or.: 15; 17,30; 20; 22,30. Sala 4: **La voce dell'amore.** 15; 17,30; 20; 22,30. Sala 5 - Liliput: **Romance.** Or.: 16; 18,10; 20,20; 22,30.
ROMANO Gall. Subalpina, tel. 562.01.45. Winslow. Or.: 16,15; 18,20; 30.
UTZ via Acqui 2, tel. 819.01.50. **Nemen Luare.** Or.: 15; 16,10; 20,20; 22,30.
VALENTINO 1 Teatro Nuovo c. M. d'Azeglio 17, tel. 650.02.00. Vedi teatri.
VALENTINO 2 Teatro Nuovo c. Massimo d'Azeglio 17, tel. 650.02.00. Vedi teatri.
VITTORIA via Roma 336, tel. 5621782. **Star Trek-L'insurrezione.** Or.: 16; 18,10; 20,20; 22,30.
TEATRO REGIO. Stagione d'opera 98-99. Dal 10 al 25 **Die Lustige Witwe (La vedova allegra)** operetta di Franz Lehar. Peter Maag direttore. Regia di Jorge Lavelli. Orchestra e Coro del Teatro Regio. Allestimento Opera Nationel de Paris. Posti in vendita alla Biglietteria (ore 10,30-16). Tel. 011 8815.241/242.

venerdì 2 luglio

asia DANCE MUSIC WORLD con BLU bianco più bollicine di mondo

BRUSNENGO (BI) - SS BIELLA - GATTINARA TEL. 015.985073 Us. Aut. GREGGIO O CARISIO
aperto giovedì sera

I CD-ROM DELLA STAMPA
tutto compact
LA STAMPA
800-011989
DAL LUNEDÌ AL VENERDÌ CON ORARIO CONTINUATO DALLE ORE 8,30 ALLE 19,00
www.lastampa.it

O così.

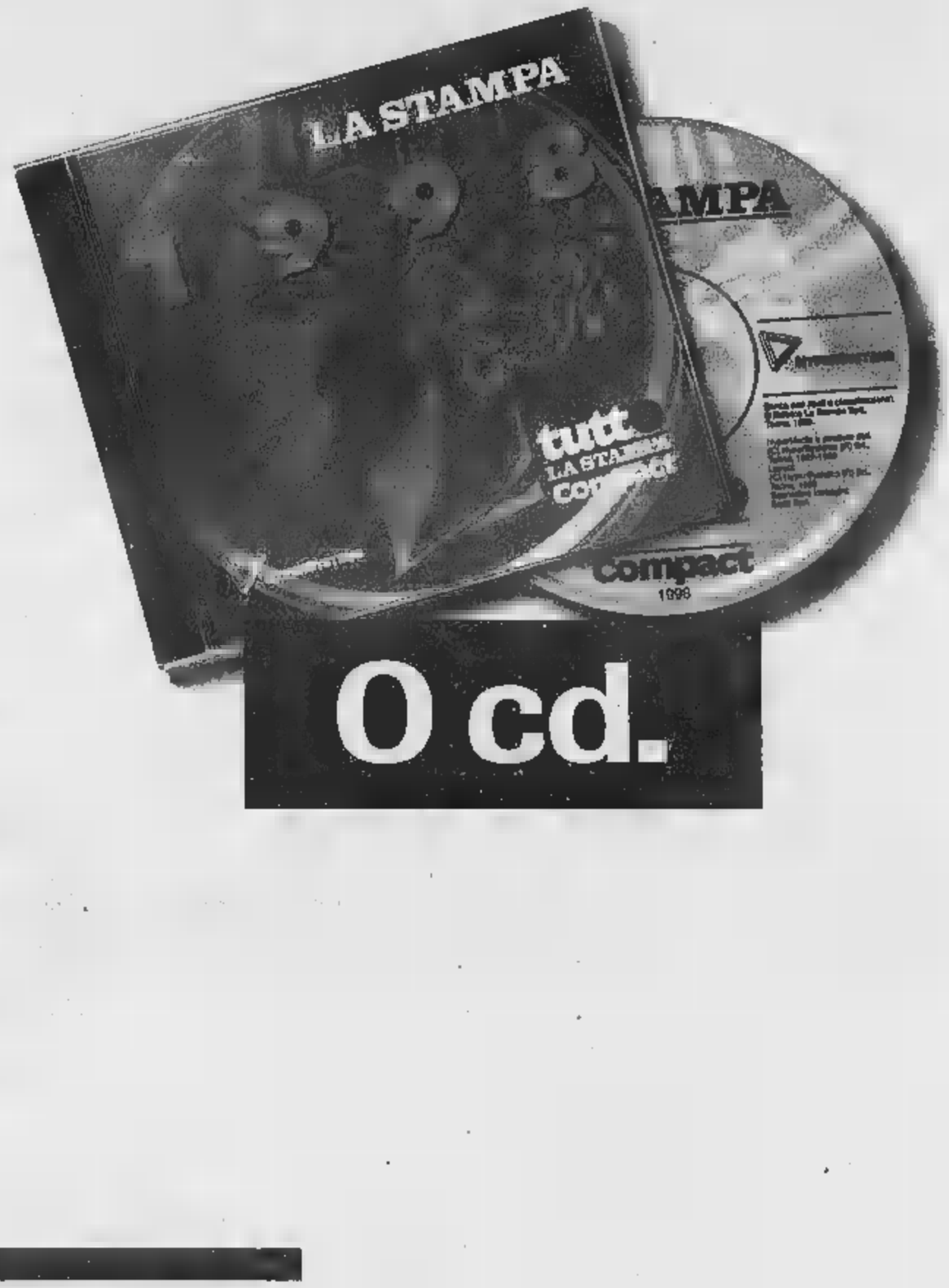

O cd.

NON PERDETEVI IL CD-ROM CHE RACCOGLIE TUTTO CIÒ CHE LA STAMPA HA PUBBLICATO NEL 1998

Il disco raccoglie tutti gli articoli pubblicati nel 1998 sull'edizione nazionale della Stampa, e sui supplementi Tuttosoldi, Tuttoscienze e Tuttolibri. Inoltre il cd-rom contiene un'enciclopedia geografica, con cartine e schede di presentazione dei paesi citati negli articoli. Un anno di attualità italiana ed estera, di cronaca, di cultura, di economia e di spettacolo, facilmente consultabile con ricerca tramite parole ■ tramite la classificazione per nomi di persone, società, argomenti, luoghi, data o autori. L'appuntamento con l'informazione ■ con il mondo è con **Tutto La Stampa Compact 98**, la più completa collana di notizie in cd-rom, che trasforma l'attualità in storia.

tutto compact
LA STAMPA

❑ Desidero acquistare Tutto La Stampa Compact 1998 ..... L. 300.000
❑ Se in possesso delle annate precedenti ..... L. 200.000
❑ Desidero acquistare le annate 1992, 1993, 1994, 1995, 1996, 1997..... Caduna L. 150.000
❑ Desidero acquistare la collezione completa Tutto La Stampa Compact '92-'98 ..... L. 700.000

Pagamento: ❑ contrassegno ❑ assegno non trasferibile intestato ■ "Editrice La Stampa Spa" (I prezzi comprendono IVA e spese postali).

Ritagliare ■ spedire questo coupon a: La Stampa - Casella postale 400 - 10100 Torino Centro. Oppure via fax: 011.669.30.67.

Nome _____
Cognome _____
Società/Ente _____
P.IVA o cod. fisc. _____
Via _____ N. _____
Città _____
Prov. _____ C.A.P. _____ Tel. _____
Firma _____

Numero Verde 800-011959

HYPERSYSTEMS

www.lastampa.it

LA STAMPA

Piatto, il campionato italiano di domenica alle ultime fasi organizzative

Tricolore Allievi, al via in 130

In gara Laurora, Cardamone e Marinaccio

C'è grande attesa per il campionato italiano Allievi di domenica a Piatto

Paolo

PIATTO

Sono 130 gli allievi iscritti al campionato italiano che si correrà domenica. Le ragazze (che gareggeranno in una prova a riservata) sono invece una cinquantina. Le due gare si disputano a Piatto e sono abbinate alla cinquantesima edizione del Trofeo Squillario.

Per quanto riguarda la gara femminile non ci state prove di selezione a determinare la partecipazione al campio- nazionale. Fra i ragazzi invece (a saranno atleti di 15 16 anni età) il numero degli iscritti è fissato Federciclismo: innanzitutto in percentuale al numero dei tesserati di ogni regione e attraverso una serie di gare indicative.

Per quanto riguarda il Piemonte, gli ammessi otto: di diritto il biellese Luca Laurora in rappresentanza dell'Ucab (la società organizzatrice della corsa unitamente al Pool Cossato e all'Unione sportiva Piatto) e poi Erik Bochicchio (Ciclistica Rostese), Daniele Vaira (Equipe Pinerolo), Emiliano Mascia e Andrea Vanin (Madonna di Campagna), Marco Marengo (Cicli Angaramo) e gli atleti locali Cristian Marinaccio (Pedale Biellese) e Marco Cardamone (Piemontesi Pavimenti). La regione più rappresentata è la Lombardia, che avrà 20 corridori in gara, seguita dal Veneto con 14 e dalla Toscana con 12. Con il minor di atleti (3) è invece il Molise.

In mattinata (il via alle 9.30) correranno le ragazze su un percorso di chilometri 49.300, nel pomeriggio (partenza alle 13.30) verrà proposta la gara maschile su sei giri del circuito Bioglio, Valle San Nicolao, Cunregoa, Valdengo, Piatto per un totale di km. 77.700.

Già sabato gli atleti partecipanti saranno a Piatto poichè nel pomeriggio, fra le 15 e le 18, nel salone della scuola materna avranno luogo le operazioni di punzonatura. Parallelamente, alle 17, si svolgerà una riunione tecnica fra la direzione di corsa e i direttori sportivi delle rappresentative partecipanti. Poi, a partire dalle 18, atleti e dirigenti si concentreranno al centro sportivo comunale Malina dove avrà luogo la cerimonia ufficiale di presentazione. Ancora, alle 19 in municipio sindaco e comitato organizzatore riceveranno le autorità e i delegati e rappresentanti della Federciclismo. Infine, alle 21.30 (dopo che gli atleti si saranno tutti sistemati negli alberghi) a Piatto il ciclismo concederà spazio alla parte coreografica con spettacolo musicale della Vigliano Big Band.

Domenica, la cerimonia per la consegna delle maglie tricolori : alle 10.45 campionesse allieve, alle 16 al campione d'Italia allievi.

ATLETICA

Mentre l'Ugb sfiora di un soffio la promozione serie A maschile

Splendor, due stelle azzurre

Bondesan Drago super in Germania

BIELLA

Positivo esordio in maglia azzurra per Rachele Bondesan, portacolori della Sisport Fiat, ed Enrica Drago (Stronese Splendor). Le due biellesi hanno fatto parte della rappresentativa Allieve che a Stoccarda, nella coppa Jean Humbert, ha conquisto il secondo posto alle spalle del Sud Africa davanti alla Spagna. Rachele Bondesan ha concluso quinta sui 100 ostacoli, siglando il suo nuovo record personale con 15"3, sesta nel salto in lungo ed ha contribuito al piazzamento d'onore della staffetta. Altrettanto importante è risultato l'apporto di Enrica Drago che ha conquistato secondo posto nel lancio del peso, con la misura di metri e centimetri.

L'Unione giovane Biella ha invece mancato di poco, la squadra maschile, promozione in serie A. Nella finale del campionato italiano di società di serie B, svoltasi allo stadio di Chieri, la formazione laniera ha concluso al terzo posto.

L'atletica biellese maschile ha sfiorato la promozione in serie A: il terzo posto dell'Ugb nella prova dei tricolori per società non è bastato per centrare il prestigioso obiettivo

Al buon piazzamento ottenuto dal gruppo del presidente Corrado Ferla hanno contribuito il successo della staffetta composta da Meriggi, Guagliero, Tini e Ristorto; il secondo posto sui 400 ancora di Flavio Ristorto; il terzo Luca Carbara nei 400 ostacoli (bissato dal quinto nei 110); il terzo di Fabio Fantini negli 800 ed il quarto di Fabio Quagliero 100 metri. La formazione dell'Ugb era completata da Roberto Zola, Walter Bosio, Luca Matracia, Davide Dalla Mora, Alberto Mosca e Riccardo De Bortolis. In campo femminile, l'Ugb ha concluso al sesto posto raggiungendo quello che l'obiettivo prefissato: permanenza in B. Oltre a Cristina Gamba, vincitrice del salto in alto con 1,72 metri, a difendere i colori biellesi scese in pista Monica Achiluzzi, quarta nei 100 ostacoli e nona nei 100 metri, Cristina Pozzo negli 800, Cristina Leone quinta nei 400 ostacoli e nel triplo, Elisabetta Coppa seconda nel martello, Veronica Nuvoli, nona nei Nancy Rossotto, quinta nella chilometri di marcia.

Il bomber lascerà Pro. Possibile ritorno di Provenzano

Fabbrini, l'Albino ritenta

Corni finisce alla Nocerina

Andrea Fabbrini molto probabilmente lascerà la Pro per l'AlbinoLeffe

VERCELLI

L'Albino non si arrende prova un nuovo assalto Andrea Fabbrini. E stavolta la ne è quella che l'attacco vada a segno. Ovvero che il «toro di Venaria» emigri in Val Seriana e tenti l'avventura in C1.

La Pro, da questo orecchio fino ad ora ha fatto finta di non sentirci, tanto da togliere il panzer dal mercato. Ma con il calcio di oggigiorno si va sovente vanno finire queste cose: dai oggi, dai domani (e soprattutto marchi stretto il procuratore del giocatore) alla fine ci riesci. Anche perchè la carta in mano dell'Albino (la serie C1) vale un piccolo tesoro che la Pro non ha in cassaforte.

E allora anche se il club di via Massaua fa tutto per tenersi stretto stretto il centravanti è probabile che nei prossimi giorni si arrivi al trasferimento.

Così o l'altro bomber di stagione, il bianconero Alex Comi, ieri è stato ceduto alla Nocerina, altro club di C1 con grandi ambizioni. Alla Biellese è andato un bel gruzzolo di milioni. Da oggi il club laniero cerca a Milano il suo sostituto.

Ma torniamo alla Pro che si sta muovendo alla ricerca di nuovi attaccanti. Il primo dovrebbe essere il giovane Lazzaro, classe '80, Primavera del Torino. L'accordo era già stato raggiunto, ma un paio di squadre si sono intromesse nelle trattative all'ultimo momento. In ogni caso il ragazzo sarà la punta di riserva. E alla società di Nino Prunelli piace molto anche Provenzano, attaccante rincorso già due stagioni . «Prove» sarebbe lieto del ritorno in maglia bianca in un ambiente che potrebbe rilanciarlo dopo un paio di stagioni non al . Il mercato che si apre oggi dirà quanto la trattativa sia fondata. Invece non è neppure iniziata quella per il centrocampista Figaia del Saronno.

L'ultima novità riguarda staff tecnico del settore giovanile: il posto Viassi passato al Trino sarà preso Brigato, il mister che ha riportato il Borgomanero in Serie D. [r. eyn.]

VOLLEY

Si cercano un libero e un centrale esperti

Mokaor riconferma i quattro «pilastri»

VERCELLI

La Libertas Mokaor, tornata Olimpia, sta preparando le strategie per il prossimo torneo di B1. Conquistata con largo anticipo la promozione, il team del presidente Antonio Bertolini sta muovendo i primi passi sul mercato: «Siamo ancora in una fase interlocutoria - sottolinea il patron biancoazzurro - anche perché in questo un po' tutti i club si stanno muovendo».

E mentre non mancano le richieste per i pezzi migliori del team vercellese l'attenzione dei dirigenti biancoblù si sposta due ruoli: «Un centrale "robusto" - commenta Bertolini - e un libero elemento che, complici le nuove regole, diventerà determinante». Del prossimo torneo di B1, infatti, verranno applicati i regolamenti internazionali: ai 25 punti senza cambi palla. «Abbiamo in piedi diverse trattative anche giocatori quotati - spiega il presidente - che, per scaramanzia, preferiamo non svelare. Possono invece confermare che l'anno prossimo Ferraguti, Rubini, Gaddo e Caligaris faranno ancora parte della Mokaor, così come mister Sarti che gode della nostra massima fiducia. Direi che sono loro i primi "acquisti" della società. Inoltre abbiamo intavolato ottimi rapporti con il Ravenna e non è escluso che dalla società romagnola possano arrivare alcuni ragazzi interessanti».

Il raduno per la Libertas scoccherà il 25 agosto. Già fissato il primo impegno stagionale: il 18 e 19 settembre con la seconda edizione del memorial Nino Piacco al quale dovrebbero partecipare formazioni di grido. [p.m.f.]

IL 2 LUGLIO ARRIVA UN CARICO DI...

FINO AD ESAURIMENTO SCORTE

Biscotti Oro SAIWA 2 x 500 g 4.890 anziché 6.180

Birra BECK'S 8 latt. x 50 cl 9.800 anziché 15.980 (al litro 2.450 anziché 3.975)

Grana TRENTINGRANA vendita al taglio 1Kg 14.900 anziché 22.500

PETTO DI POLLO INTERO 1Kg 8.980

MELONI 1Kg 980

Mozzarella Pizzaiola LOCATELLI 125 g 1.280 anziché 2.490 (al Kg 10.240 anziché 17.520)

CONAD

Offerta valida per i Supermercati delle province di Aosta, Biella, Vercelli, Novara, Asti, Torino

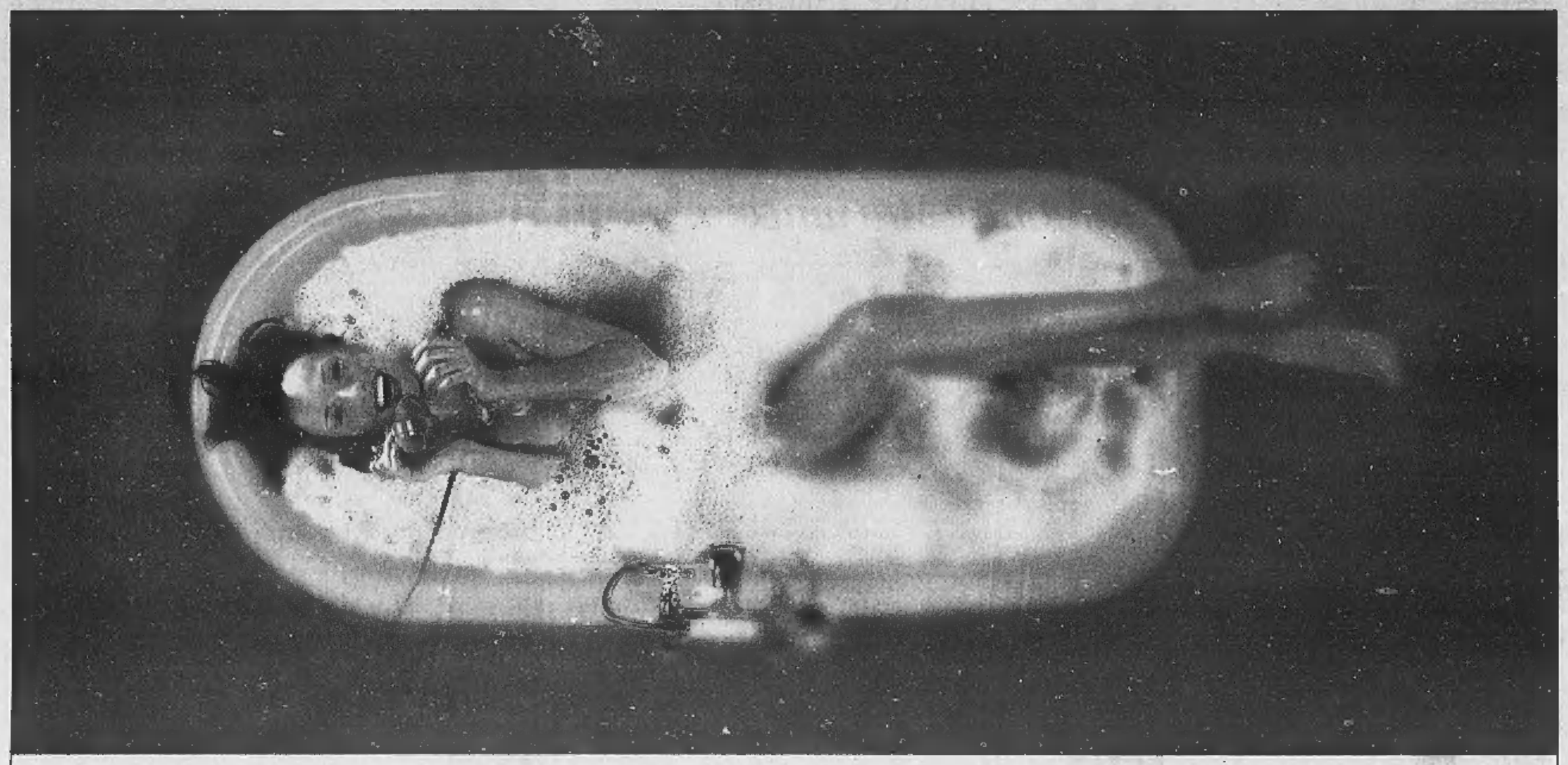

Ecco perché 2.000.000 di italiani si sono abbonati a Infostrada. E si sono innamorati del telefono.

1 **Abbonamento gratis** attivo entro 48 ore chiamando il 155, tutti i giorni dalle 8 alle 23, o rivolgendosi alle Tabaccherie Ricevitorie del Lotto.

2 **Nessun canone. Nessun cambio di telefono.**

3 **Anche il 60% di risparmio** sulle chiamate regionali, nazionali, internazionali e verso i cellulari.

4 **Fino al 70% di risparmio con le opzioni a scelta.** *InDue:* **95 lire** al min. su un numero regionale a scelta, **130 lire** al min. su un numero nazionale a scelta, 24 ore su 24. *InDue Mobile:* **300 lire** al min. su un cellulare Omnitel a scelta, 24 ore su 24. *InOltre:* **15%** di sconto aggiuntivo su un paese straniero a scelta, 24 ore su 24.

5 **Lo sconto più telefoni, più risparmi.** *InPiù:* **5.000 lire** di sconto dopo le prime 100.000 lire di telefonate verso rete fissa e per ogni 50.000 lire di telefonate successive.

6 **Internet senza canone.** Con l'abbonamento telefonico Infostrada, l'abbonamento a Internet è automatico. Il servizio si chiama *Internet 1055:* **75 lire** al min. dalle 8 alle 24, **50 lire** al min. dalle 24 alle 8.

Ai prezzi delle telefonate vanno aggiunte 125 lire alla risposta. Tutti gli importi indicati sono IVA esclusa.

Abbonati subito anche tu. Chiama il 155.

INFOSTRADA

www.infostrada.it

Sete di coccole.

L'80% circa del corpo di un bambino è composto d'acqua. Per questo bere molto è importante, bere leggero è meglio. S.Bernardo, una tra le acque più leggere al mondo, grazie al basso contenuto di sali minerali, è particolarmente indicata nell'alimentazione dei neonati. Acqua S.Bernardo. Così unica nella sua leggerezza, così unica nella sua bontà... che in più lo coccola.

Acqua S.Bernardo. Così leggera, così leggeri.

S.Bernardo

Sette giorni da spendere bene.

La settimana Crai

Offerte valide dal 2 al 7 luglio 1999

CRAI Fa, per te.

SUPERMERCATI E NEGOZI ALIMENTARI

Offerta valida esclusivamente nei supermercati e negozi alimentari aderenti all'iniziativa. Le quantità esposte sono limitate ad un massimo di 3 pezzi per cliente. Le immagini sono puramente indicative. Eventuali errori di composizione o stampa non modificano il valore dell'offerta. Ai sensi della legge 675/96 e successive modifiche della legge stessa, A cura di CODÈ s.r.l. - Centro distribuzione CRAI - Tel. 011/982.78.111

«Un guasto senza un perché l'impianto era stato revisionato poco tempo fa: i controlli sono molto severi»

«Mio marito mi ha abbracciato uscendo di casa dovevamo partire per le vacanze la prossima settimana»

Lavoravano in un osservatorio astronomico, la cabina è precipitata da ottanta metri d'altezza

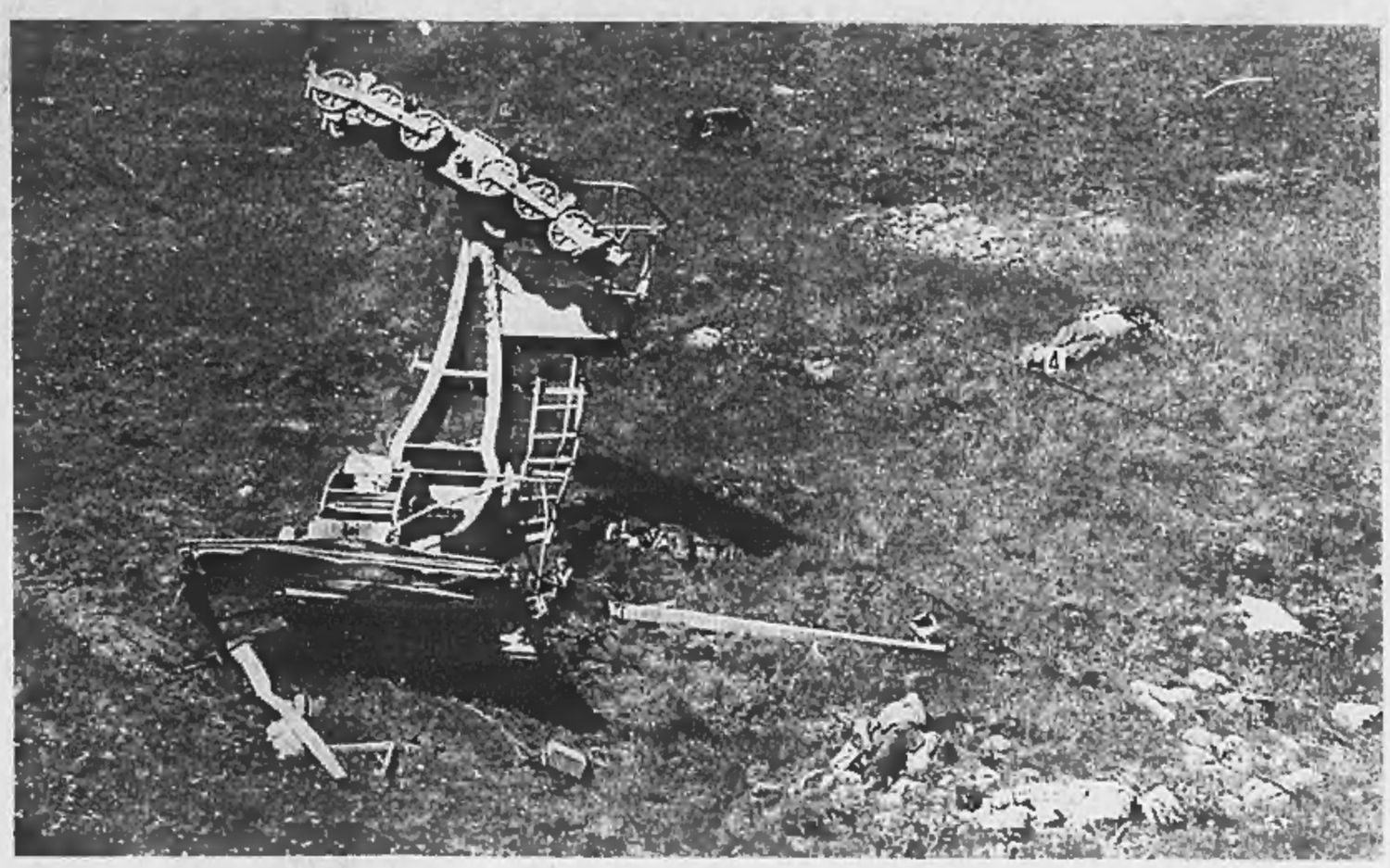

Morte sulla funivia dei pendolari

Grenoble: si spezza un cavo, 20 le vittime

Ezio Mascarino
inviato a GAP

La funivia ha avuto come un sobbalzo. E si è fermata. Un attimo solo, poi è caduta nel vuoto. Un volo di ottanta metri, come un palazzo di 25 piani. E per Henri, Norbert, Frédéric, Jean e i loro amici non c'è stato più nulla da fare. Sono morti tutti e venti, ai piedi del Pic di Bure. Henri, Norbert, Frédéric, Jean e i loro colleghi, tutti operai e tecnici, erano diretti a quello spuntone di roccia, a 2550 metri di altezza, appena fuori Sant-Etienne-En-Dévoluy, nota località turistica sulle Alpi Francesi, una cinquantina di chilometri da Gap.

L'impianto, in servizio da diciassette anni, non ha funzioni turistiche: è usato esclusivamente per trasportare materiale e i tecnici e le persone che lavorano in un osservatorio astronomico che si trova proprio in cima al Pic di Bure. Una stazione importante per il Sud della Francia, che trasmette dati e lavora in parallelo con un altro osservatorio, posto sul Pico Velato, in Spagna.

«Una tragedia inspiegabile», dice il Ministero degli Interni francese, Jean Pierre Chevènement. Forse ha ceduto uno dei cavi di sostegno. «Un guasto senza perchè, l'impianto era appena stato revisionato e i controlli sono sempre molto severi».

UN CAFFE' AL BAR. Venti i morti. Tre ragazzi di En-Dévoluy, gli altri dei paesi vicini, di Noyer, di Veynes, di Gap. Due lavoravano per una impresa di pulizie. Nove per una ditta specializzata in ristrutturazioni. Cinque erano tecnici dell'osservatorio astronomico. Gli altri quattro, infine, dipendenti di una ditta telefonica che dovevano installare dei ripetitori in cima al Pic di Bure.

Si erano trovati tutti poco prima delle sette alla stazione di partenza della teleferica. Un caffè al bar sulla piazza, la chiesa dedicata al Sacro Cuore di Gesù a sinistra, il Municipio a destra. Poi sono saliti nella cabinovia, alla stazione di partenza, in uno spiazzo che si apre a 1500 metri di altezza. La stazione di arrivo è un chilometro esatto più in alto, a quota 2550. Un balzo che richiede circa venticinque minuti.

La teleferica si è mossa lentamente e lentamente è salita, stretta tra i due cavi portanti e uno trainante. Il primo palo, poi il secondo palo. Ed è a quel punto, a circa un terzo del suo percorso, che è accaduta la sciagura.

LA CAREZZA DEL VENTO. «La funivia si è fermata, un sussulto, poi si è mossa, ha ondeggiato come fosse stata accarezzata dal vento»: Renè Gontard racconta quegli attimi. Era nella cabina di partenza, lui manovrava l'impianto. E suo fratello, Henri, era con gli altri amici sulla funivia. «Un istante, poi è caduta nel vuoto».

Quel tratto di monte è spoglio, gli alberi, pini e abeti, sono più in basso. La funivia è caduta trascinandosi dietro il cavo trainante. Ottanta metri nel vuoto. Ora i periti dovranno dire che cosa è successo e perchè è successo. «Pare che il cavo portante della cabinovia abbia scarrucolato», mormora qualcuno. «Un guasto», replicano i tecnici. Ma perchè? E che cosa è davvero accaduto? «L'impianto veniva controllato ogni anno, controlli severi». Il ministro degli Interni ora parla di tre perizie: «Dovremo capire che cosa è accaduto».

«SONO TUTTI MORTI». L'allarme, dato da Renè Gontard, dalla stazione di partenza: «E' caduto tutto». Ed è stato lui tra i primi a giungere sul posto dove si era schiantata la cabinovia. Le squadre di soccorso si sono mosse da Sant-Etienne-En- Dévoluy, altre da Gap. C'è un sentiero che costeggia i piloni della funivia. Si inerpica tra le rocce e i cespugli di rododendri. Un sottufficiale della Gendarmeria che ha raggiunto il posto dove è crollata la funivia, dice che dall'alto si vedono le tracce sul terreno, «come una ferita profonda». Con i cellulari la conferma della sciagura: «Sono tutti morti, i corpi, i resti della cabinivia sono sparsi per decine di metri».

Erano le otto quando la notizia ha percorso la valle di Noyer, di En-Dévoluy, di Guillestre, dove abitavano le venti vittime. «E sono stati momenti di dolore per tutti», mormora il sindaco di En-Dévoluy, Jean Marie Bernard. «Perchè erano conosciuti da tutti, erano nostri figli».

LACRIME PER ROLAND. E la gente, tutti, sono corsi a Saint-Etienne-En-Dévoluy, in quella piazza dove si affacciano la parrocchia e il Municipio. E in Comune si è allestito un punto di raccolta, per coordinare gli interventi, per recuperare le salme. Si è svuotata la sala consiliare, per accogliere i parenti, le madri, le sorelle, le moglie delle vittime. Ed è lì, su gradini di pietra ingentiliti da vasi di geranî rossi e nella grande sala con appeso alla parete il gonfalone, che si è pianto per Roland, Henri, Fabien, Pascal e tutti i loro compagni. Parole appena mormorate: «Mio marito mi ha abbracciato questa mattina, uscendo di casa». «Era uno dei suoi ultimi giorni di lavoro, dovevamo partire per le vacanze la prossima settimana». Lacrime, ricordi, mentre le squadre di soccorso recuperavano e traportavano all'ospedale di Gap le salme.

FIORI DI MONTAGNA. I corpi sono stati coperti da teli, stesi su quel prato verde alle pendici del Pic de Bure. Poi sono stati portati a braccia per alcuni metri, fino alla strada, caricati su ambulanze e furgoni bianchi. Sono poi stati allineati nella camera ardente di Gap. Più tardi, quando era già buio, il riconoscimento ufficiale, da parte dei parenti, mogli, madri, figli, fratelli. Lutto cittadino per i paesi dove abitavano. «Erano nostri fratelli, gente che lavorava e amava la montagna», ha detto il sindaco di Santi-Etienne-En-Dévoluy. Mani ignote hanno lasciato sulla porta della camera ardente mazzi di fiori. Fiori di montagna.

I PRECEDENTI

L'incidente di ieri è il secondo per gravità dal 1960. La cronologia dei casi più gravi inizia il 25 dicembre 1965: 7 morti e 10 feriti nella teleferica del Puy de Sancy, in Francia.

Il 13 luglio 1972 precipita la cabina di una teleferica a Betten-Bettmeralp, nelle Alpi svizzere. Tredici i morti. Il 9 marzo 1976, nei pressi di Cavalese (Trentino) precipita una cabina della funivia del Cermis: i morti sono 42. Otto i morti a Singapore il 29 gennaio 1983, quando due cabine di una teleferica cadono per la rottura dei cavi.

Il 13 febbraio 1983, tragedia a Champoluc (Valle d'Aosta), tre cabine dell'ovovia che porta al Crest precipitano da un'altezza di 50 metri, 11 persone muoiono. Sei anni più tardi, il 13 gennaio 1989 cade una delle cabine della funivia di Vaujany, un nuovo impianto nella zona dell'Alpe d'Huez, in Francia: gli otto tecnici a bordo muoiono.

Anni Novanta. Il 1° giugno 1990 a Tiflis (Georgia) 15 morti in due cabine della teleferica cadute a causa della rottura di un cavo. E il 5 giugno 1993 a Bakhtela (in Pakistan), precipita la cabina di una funivia, sempre per la rottura del cavo d'acciaio. I morti sono 13. Infine, la tragedia del Cermis, il 3 febbraio 1998: un aereo EA6 «Prowler» dei marines Usa di base ad Aviano trancia uno dei cavi della funivia del Cermis facendo precipitare nel vuoto una cabina. 20 i morti.

Un gruppo di vigili del fuoco accanto a uno dei cadaveri. Nella foto in alto i resti della funivia che si è disintegrata dopo un pauroso volo di 80 metri

reportage
Mario Baudino
inviato a GAP

La più grande tragedia alpina che la Francia ricordi si è consumata con uno schianto molto in alto, verso i 2700 metri del Pic de Burre, alle 7 e un quarto di ieri mattina, ma tutto quel che è venuto dopo è un grande silenzio. Silenzio a Saint-Etienne Devoloy, il paese di 450 abitanti nel cui territorio si trova la teleferica della morte. Silenzio sulle montagne del massiccio del Devoluy, una zona pochissimo abitata ed aspra a Nord di Gap; silenzio all'ufficio del turismo trasformato in una sorta di punto d'incontro politico e massmediatico, dove si affollano giornalisti da tutta Europa e calano i ministri dell'Interno, Jean Pierre Chevènement, e del Lavoro, Martine Aubry.

E' un silenzio di montagna. Un silenzio di lutto, squarciato solo dal motore degli elicotteri, che sembrano volersi tener lontani dal centro del paese, qualche centinaio di metri più a valle, dove c'è il municipio e la chiesa, dove si raccolgono i parenti delle vittime ed è stato predisposto un servizio di aiuto psicologico. Venti morti, tutti della valle, fino a Gap. Stavano andando al lavoro all'osservatorio radioastronomico posto sulla vetta del Bure, una struttura avanzatissima a parabole mobili. Erano operai e impiegati: due appartenevano a un'impresa di pulizie, dieci erano muratori della Gueyras, un'impresa di manutenzione, quattro erano tecnici di una ditta che lavorava per France Telecom, quattro dipendenti diretti dell'Istituto astronomico. Lì ha uccisi una tecnologia vecchissima come quella delle teleferiche, la loro cabina che si sgancia per cause misteriose dai due cavi portanti e crolla per 80 metri nella combe del Ratin, trascinando con sé al suolo il cavo di trazione. Un urto terribile, muoiono tutti sul colpo.

In mattinata c'è stata qualche incertezza: c'era chi parlava di 21 morti, ma i vigili del fuoco smentivano. La cabina aveva 20 persone come capienza massima, era da escludersi che fosse stato imbarcato un passeggero in più. Finita la triste conta dei corpi, a mezzogiorno, si è capito che avevano ragione i «sapeurs». Forse qualcuno ha rinunciato o è stato respinto all'ultimo minuto. Forse ha salvato la pelle. O forse era solo una voce senza alcun fondamento, venti ne aspettava il destino, venti sono morti.

Una tragedia senza rumori: il primo dei soccorritori, che era alla stazione delle teleferica, dice d'aver sentito solo una «risonanza» nella struttura, che lo ha messo in allarme. I primi parenti delle vittime, intorno alla chiesa del paese, non piangono. Come attoniti. I morti di Saint-Etienne sono tre, due maestri di sci e un muratore. Gente nata e cresciuta qui, gente di famiglia. Al sindaco Jean-Marie Bernard scappano le lacrime, mentre improvvisa una conferenza stampa. «Tutto quel che so è che ci sono venti famiglie nel dolore, qui sulla nostra montagna, e le conosciamo una per una, da una vita».

Una tragedia della montagna: ma anche e soprattutto una tragedia nazionale. L'osservatorio dell'Inag (l'Istituto nazionale di astronomia e geofisica) è un centro di ricerca franco-tedesco-spagnolo. Un fiore all'occhiello, fa parte dell'orgoglio scientifico francese. E' un nido d'aquila inaccessibile, che funziona pienamente dal 1988, ed ora ha cinque radio-antenne oltre a un radiotelescopio millimetrico. La teleferica della morte fu installata, qualche chilometro a monte del paese, all'inizio degli Anni Ottanta. Servì per la costruzione dell'osservatorio prima e per la manutenzione poi.

Naturalmente è interdetta ai turisti: è una teleferica per pendolari, con una cabina di 15 metri quadrati, blu e beige, e pareti di vetro. Partiva tutte le mattine alle 7 in punto e dopo mezz'ora di percorso i dipendenti dell'osservatorio e delle varie imprese che ci lavorano arrivavano a destinazione. Essendo «privata» aveva un diverso regime di controlli. «L'osservatorio è una grande istituzione - ci diceva ancora il sindaco, sempre più scosso - e certo sapeva quel che si faceva. La nostra commissione comunale esercitava ovviamente i controlli di legge solo sugli impianti sciistici». Là Henri Gontard e Roland Prayer, maestri di sci e muratori, forse non avrebbero corso rischi. Invece, a causa del loro lavoro estivo, sono saliti sul vagoncino della morte. Sono le due vittime più note di Saint-Etienne, i vicini di casa, i colleghi di lavoro. Renè, il fratello di Gotard, al momento della tragedia era alla stazione della teleferica, al pannello di comando: li ha visti cadere nel vuoto, e sapeva che suo fratello era là, assieme al capocantiere Bernard Aubeuf e a tutti gli altri. Ora non dice nulla. Guarda. Guarda la cappella dove stanno per arrivare le spoglie. Guarda il silenzio, che nessuno, proprio nessuno ha la forza di rompere. Il ministro del Lavoro, Martine Aubry, sembra affranta, parla con un filo di voce, ripete: aspettiamo l'inchiesta. Ricorda che per fortuna c'era un medico in paese al momento dell'allarme, che ha portato soccorso «ai sofferenti». Intende dire che qualcuno non è morto subito? Che ci sono state atroci agonie nella comba del Ratin? «No, sono morti sul colpo. Il medico ha organizzato una task force psicologica per i parenti, facendo venire anche degli psichiatri da Gap».

Il ministro dell'Interno è più generico, esprime cordoglio, ha un mezzo tono in più, ma è tutto. Elogia la prontezza dei soccorsi, che stanno ancora volando in cielo. E' la giornata del dolore e degli elicotteri, quelli caki dell'esercito, quelli rossi dei Vigili del fuoco, quelli azzurri della Gendarmerie. Hanno raccolto i poveri resti e li hanno portati a Gap. Poi, un breve viaggio di ritorno lungo i 30 chilometri di valloni e pietraie, fino alla chiesetta di Saint-Etienne, e alla cerimonia funebre che si è svolta verso sera. Pregando sottovoce, oppressi. Pregando in silenzio.

Erano operai e impiegati Il sindaco: «Ci sono venti famiglie nel dolore sulla nostra montagna. Qui li conosciamo tutti»

LA MONTAGNA FERITA. UN PAESE NEL DOLORE

«Li ho visti cadere nel vuoto»

«Su quella cabina c'era mio fratello»

L'osservatorio è un centro di ricerca che nasce dalla collaborazione di Francia Spagna e Germania ed è attivo da undici anni

La teleferica fu installata all'inizio degli anni 80 per permettere la costruzione del centro Venne anche utilizzata per la manutenzione